Erresse Notte
TRIESTE - VIA MILANO, 25 - TEL. 040 36.50.40
Piccole ratine, buone dormitine.

# IL PICCOLO

GIORNALE DI TRIESTE FONDATO NEL 1881

TRIESTE, VIA GUIDO RENI 1, TEL. 040 3733111 / GORIZIA C.SO ITALIA 74 TEL. 0481 530035 / MONFALCONE, VIA F.LLI ROSSELLI 20, TEL. 0481 790201

ANNO 127 - NUMERO 203
MERCOLEDÌ 27 AGOSTO 2008
€ 1,00

Abbinamento facoltativo, promozione regionale (il prezzo va sommato a quello del giornale): «Meraviglie del FVG» € 4,90; «Gialli e misteri» € 6,90; «Atleti Olimpici» € 8,90

POSTE ITALIANE S.p.A. - SPED.ABB.POST.DL 353/2003 (CONV. L. 46-27/02/2004), ART. 1,COM. 1, DCB TS

Email: piccolo@ilpiccolo.it www.ilpiccolo.it

Erresse Notte
TRIESTE - VIA MILANO, 25 - TEL. 040 36.50.40
Finalmente lo trovi anche da noi.
permaflex
Piccole ratine, buone dormitine.

APPELLO DELLA CLINTON, SCONFITTA NELLE PRIMARIE

# Democratici Usa, Hillary appoggia Obama

## Arrestati 4 razzisti, volevano uccidere il leader di colore: «Gli avremmo sparato»

**WASHINGTON** Hillary Clinton, la grande sconfitta per la nomination democratica delle presidenziali Usa, alla fine ha deciso ed è scesa apertamente in campo a favore del suo ex rivale Barack Obama. Lo ha fatto ieri nella convention di Denver dove non ha risparmiato pesanti critiche a Bush e al candidato repubblicano McCain. Arrestati ieri quattro razzisti neonazisti che si proponevano di uccidere Obama perchè è di colore: «Gli avremmo sparato», hanno confessato.

● *A pagina 2*

MA LA STRADA È IN SALITA

## TUTTI INSIEME CONTRO MCCAIN

di ROBERTO BERTINETTI

Almeno in superficie, l'unità del partito è garantita. Dalla convention democratica in corso a Denver è infatti arrivato agli elettori americani un messaggio chiaro: il partito è saldo nel sostenere Obama. Lo ha detto nel suo commovente discorso di apertura un Ted Kennedy ormai a pochi passi dalla morte per un tumore al cervello. E soprattutto lo ha ripetuto Hillary Clinton, la grande sconfitta delle primarie. Del resto altra strada non c'è se gli avversari dei repubblicani vogliono aggiudicarsi la partita della Casa Bianca il prossimo novembre. Nessuna visibile spaccatura tra i delegati, dunque, che sarebbe stata esiziale per l'esito della competizione e avrebbe offerto un formidabile assist al team di McCain, pronto a sfruttare a proprio vantaggio ogni crepa in campo avverso. Occorrerà qualche settimana per capire, sondaggi alla mano, se anche chi negli ultimi mesi si era speso a favore di Hillary deciderà di appoggiare davvero Obama. I dati per ora disponibili non appaiono incoraggianti: il venti per cento dei sostenitori della signora Clinton afferma di voler cambiare campo a novembre. Se i numeri non muteranno la vittoria repubblicana è garantita. La gara, tuttavia, è ancora lunga e molte cose possono cambiare. Hillary, comunque, aveva poca scelta: uno scontro frontale avrebbe costituito anche per lei una scelta suicida, sbarrandole la strada per un futuro che i suoi fedelissimi si augurano ancora pieno di successi. Convincere gli incerti sarà il compito di Obama nell'intervento di chiusura. Un assaggio della strategia del leader lo si è avuto la scorsa notte con l'intervento della moglie. Che ha ribadito ancora una volta il desiderio dei democratici di interpretare le aspettative di quei cittadini che vogliono cambiare passo dopo il fallimentare doppio mandato di Bush. È la chiave di volta di questa tesissima battaglia. Ad aggiudicarsi la posta sarà chi meglio saprà garantire agli Stati Uniti una svolta senza avventure. E proprio su questo piano Obama, almeno in teoria, parte in vantaggio. Anche se la crisi economica in atto e le tensioni con la Russia di Putin potrebbero alla fine far pendere la bilancia su un McCain che, sia pure più debole sotto tutti i profili, rappresenta per l'America profonda un rischio minore, un "usato sicuro" rispetto a Obama.

● *Segue a pagina 5*

CAUCASO

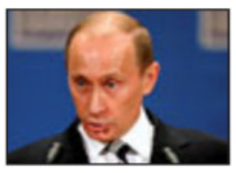

### La Russia annette Abkhazia e Ossezia

«Se attaccate le difendiamo» Usa e Europa: mossa illegale

IL SERVIZIO A PAGINA 3

TRASPORTI

### Salvataggio Alitalia: una nuova società

Colaninno guida la cordata Torna in pista la Francia

IL SERVIZIO A PAGINA 9

INCIDENTI

### Incendio sull'Air Dolomiti da Bologna a Monaco

Atterraggio d'emergenza per un volo Ryanair

IL SERVIZIO A PAGINA 5

SALTA L' ACCORDO CON LA LEGA

## Tv: niente calcio in chiaro

Il presidente della Lega calcio Adriano Galliani con i giornalisti

### LA GARA A CHI HA PIÙ TORTO

di MINO FUCCILLO

Anche in questa non brillante stagione della nostra vita collettiva è difficile trovare una storia pubblica in cui abbiano tutti così clamorosamente torto. E, visto che parliamo di calcio, si può fare una classifica di chi ne ha di più di cattive ragioni. Prima, leader di colpevolezza, è la Lega Calcio che di cattiva ha pure la coscienza.

● *Segue nello Sport*

DIECI ORE DI TRATTATIVA

## Stock, la fabbrica resta a Trieste Esodi incentivati

Raggiunto un accordo con i sindacati Si dovrà decidere sulla sede legale

**TRIESTE** Un'ipotesi di accordo, che stamane verrà illustrata al personale: la hanno raggiunta sindacati e i rappresentanti della Stock. La definizione dei dettagli dell'intesa è prevista nei prossimi giorni, ma la data non è stata fissata. Cinque i punti chiave inseriti nel verbale d'incontro: conferma della struttura produttiva di Trieste; 41 milioni di euro di investimenti per il rilancio entro il 2012; verifica entro il 31 dicembre della possibilità di mantenere a Trieste la sede legale; presentazione entro il 31 marzo 2009 del piano industriale; budget di un milione di euro da suddividere fra i 35 dipendenti coinvolti nella ristrutturazione aziendale.

● **Palladini** *a pagina 18*

GIUSTIZIA

### Il ministro Alfano ripropone l'uso dei «braccialetti»

**RIMINI** Il ministro della Giustizia Angelino Alfano dipinge la riforma della giustizia come «un'occasione che non ci faremo scappare» cui anche il centrosinistra potrebbe paarateecipare. E rispolvera il «braccialetto» come alternativa al carcere.

● *A pagina 4*

FORTE RINCARO DEL PANIERE

## Caro spesa: da maggio aumenti del 10 per cento

**TRIESTE** Nel corso dell'estate i prezzi dei prodotti alimentari e per l'igiene della casa sono ulteriormente aumentati. La stessa spesa effettuata in diversi supermercati di Trieste lo scorso 8 maggio e pagata da un minimo di 49,56 euro ad un massimo di 57,57, questa settimana la paghiamo dai 52,84 ai 62,56 euro: dai 3,28 ai 5 euro in più rispetto a soli tre mesi fa. Basti pensare al latte fresco. Un litro di latte intero della Torvis oggi costa 1,25 euro mentre lo scorso maggio costava 1,15.

● **Tonero** *a pagina 20*

**Cultura**
Alle 19 la cerimonia inaugurale in diretta tv

## Venezia, via al Festival con Clooney e Pitt In gara una regista premiata a Trieste

**VENEZIA** Si inaugura oggi la 65.a Mostra del Cinema di Venezia con George Clooney e Brad Pitt *(nella foto)*, che si preannuncia più che mai in equilibrio fra star consacrate e nuove tendenze da scoprire. Quest'anno alla Mostra non sono presenti film o autori provenienti dal Friuli Venezia Giulia. Esiste comunque un filo sottile che lega la kermesse veneziana a Trieste e alla regione. Il capoluogo giuliano ha il merito di aver riconosciuto per primo il talento di Laura Angiulli, documentarista napoletana che l'anno scorso ha vinto il prestigioso premio «Trieste Scritture di Frontiera-Dedicato a Umberto Saba» e che il 31 agosto presenterà nella sezione Orizzonti Eventi il suo nuovo film «Verso Est». Alle 19 in diretta tv la cerimonia ufficiale.

● **Grando** *a pagina 13*

TORNA L'IPOTESI MAINARDI, IL GOVERNATORE INSISTE PER RICCARDI

## A4, Tondo a Roma per il commissario

Nuovo incidente a San Giorgio: tamponamento fra Tir, 5 km di coda

**TRIESTE** Domani il presidente del Friuli Venezia Giulia Renzo Tondo volerà a Roma per incontrare il sottosegretario Gianni Letta e sponsorizzare la nomina dell'assessore Riccardi a subcommissario, in alternativa alla candidatura dell'architetto Mainardi. Ieri nuovo incidente fra tre camion all'altezza di San Giorgio di Nogaro. Da settembre entreranno in funzione i sorpassometri.

Renzo Tondo

● **Milia** *a pagina 6*

IL DIBATTITO

### ETNONAZIONALISMO SLOVENO

di STELIO SPADARO

*Riceviamo e pubblichiamo*

Il documento preparato dal governo sloveno a conclusione della presidenza di turno dell'Ue e consegnato agli altri membri dell'Unione, per quanto attiene alla sua parte storica merita una riflessione approfondita come quelle di Segatti e Codarin già ospitate su queste colonne. Esso ripropone uno schema di interpretazione generale della storia di queste terre che può essere identificato come schema di lungo periodo, diffuso e pervasivo.

● *Segue a pagina 8*

## «Servizi in difficoltà col taglio Ici»

I tecnici comunali: «Non basta l'Irpef al massimo. L'inflazione ci penalizza»

**TRIESTE** Tra il 2006 e il 2007 la spesa corrente complessiva del Comune è aumentata di quasi 15 milioni di euro. Ma basta questo a giustificare le alte aliquote Irpef e servizi non sempre all'altezza? Sommando la spesa corrente a quella per gli investimenti, emerge la spesa complessiva del Comune nel 2007: 369 milioni 670mila euro. Dati forniti dal direttore del Servizio Finanziario. I maggiori settori di investimento sono stati sociale, territorio e ambiente (compresa la gestione del ciclo dei rifiuti, per 37,9 milioni) e istruzione (29,6 milioni). Perché è cresciuta la spesa? E perché è stata adottata la massima aliquota consentita (lo 0,8%) per l'addizionale Irpef? Inflazione e abolizione dell'Ici hanno messo in difficoltà il Comune.

● **Elisa Coloni** *a pagina 17*

INDICE


| | |
|---|---|
| ATTUALITA' | 2/6 |
| REGIONE | 7 |
| ISTRIA/DALMAZIA | 8 |
| ECONOMIA & PORTO | 9 |
| CULTURA/SPETTACOLI | 13/15 |
| PROGRAMMI TV | 16 |
| CRONACA DI TRIESTE | 17/22 |
| TRIESTE AGENDA | 23/26 |
| SPORT | 29/31 |
| METEO | 33 |


COMPRO ORO PAGO CONTANTI
ACQUISTO
Oro · Platino · Argento · Palladio · Diamanti · Medaglie · Monete · Orologi
Qualsiasi oggetto in oro o argento anche rotto
Disimpegno polizze
PAGO CONTANTI
ALLA PIÙ ALTA QUOTAZIONE DI MERCATO
VIA TIMEUS 8
L.GO PESTALOZZI 3
TELEFONO 338 3404870

AROS CENTRO LAVASECCO AROS
Via Maiolica 1/B Trieste Tel. 040-772078
Siamo lieti di annunciarvi che il 1° SETTEMBRE RIAPRIREMO
Tante novità massima qualità
VI ASPETTIAMO

Stampa on-line le tue foto digitali su KataWeb www.kataweb.it/foto

www.ilpiccolo.it
I malanni dei quartieri

**La storia**
Rientrate le due ginnaste triestine

## Macrì e Benolli dai voti olimpici subito a quelli della maturità

**TRIESTE** Pechino è alle spalle, ora spazio a libri ed esami. Al ritorno dalle Olimpiadi le ginnaste triestine Federica Macrì e Francesca Benolli sono attese ad altri tipi di esercizi obbligatori, quelli validi per la chiusura dell'anno scolastico. Francesca Benolli si gioca il podio della maturità del liceo linguistico Bachelet. Il 16 settembre inizieranno gli esami e Francesca, appena smaltito l'effetto del fuso orario, ha subito affrontato i libri. Anche Federica Macrì, l'altra atleta in lizza alle Olimpiadi, è ora impegnata per essere ammessa al quinto anno del liceo Carducci.

● *Nello Sport*

DA DOMANI
MERAVIGLIE DEL FVG
VOLUME 10
A RICHIESTA CON IL PICCOLO A SOLI € 4,90 IN PIÙ

CONVENTION
PARTITO DEMOCRATICO

La candidata sconfitta sale sul palco con la figlia Chelsea e chiede ai sostenitori di appoggiare Barack

# Hillary riunifica i democratici: «Tutti per Obama»

## Arrestati quattro neonazisti: volevano sparare al senatore. La polizia: «Non c'è stato alcun rischio»

da NEW YORK
ANDREA VISCONTI

**DENVER** È stata Hillary Clinton la stella della seconda giornata di Convention del partito democratico. Candidata sconfitta alle primarie si è presentata ora sul podio di Denver nel ruolo di riunificatrice del partito che ancora risente in modo negativo della vittoria risicata di Obama.

Il suo messaggio era rivolto sia ai delegati in sala che l'avevano sostenuta durante le primarie che alla fascia di elettori indecisi che nelle prossime settimane dovranno decidere se appoggiare il candidato democratico oppure il suo sfidante repubblicano McCain.

Il messaggio di unità dell'ex avversaria di Obama ha anche un risvolto concreto. La nomination giovedì dipende dal voto dei delegati e benché sia certo che il senatore nero otterrà la maggioranza, è consuetudine arrivare alla Convention con la netta solidarietà dei delegati. In questo caso invece alcuni di coloro a favore della Clinton ritengono che il partito debba dare loro modo di esprimere la loro scelta anche se va contro gli interessi di chi sarà incoronato come candidato. In questi giorni ci sono state concitate discussioni fra il team di Obama e quello di Hillary per trovare un accordo che soddisfi i delegati delusi ma allo stesso tempo non indebolisca il candidato con la nomination.

L'intervento della Clinton, salita sul palco con la figlia Chelsea, è venuto ventiquattr'ore dopo il discorso di Michelle Obama che lunedì sera aveva preso la parola col difficile compito di smussare la sua immagine e rafforzare quella del marito.

Elegantissima in verde, Michelle è apparsa sul palco mentre centinaia di persone sventavano cartelli col suo nome. Ha parlato con efficacia e sicurezza insistendo su come Barack rappresenti il vero sogno americano. Ha scherzato sui loro primi appuntamenti galanti giocando sul fatto che è stato un cono di gelato a farle dire di sì. Ma al centro del suo discorso c'era la considerazione che Obama è un americano tipico che per tutta la vita si è impegnato a realizzare i suoi sogni attraverso il duro lavoro e la determinazione.

Valori in cui si riconoscono tutti gli americani.

Ma è stato l'intervento di Ted Kennedy quello che più ha commosso lunedì sera. Diagnosticato con un tumore al cervello lo scorso maggio, il senatore del Massachusetts ha rassicurato i democratici l'altra sera che sarà presente in Senato a gennaio quando Barakc Obama diventerà presidente.

Ad accrescere la tensioni ci sono stati anche quattro arresti negli ambienti dei suprematisti bianchi col sospetto di volere uccidere Obama. Più che di complotto per assassinare il candidato democratico si dovrebbe parlare di un gruppo di balordi che armati fino ai denti parlavano di quanto sarebbero stati contenti di far fuori un nero che aspira alla Casa Bianca. Comunque l'Fbi ha preso la cosa seriamente e messo sotto torchio Tharin Gartrell, di ventotto anni, che domenica era stato fermato dalla polizia perché guidava in modo spericolato. Da una perquisizione della sua vettura sono emersi fucili, pistole, munizioni, giubbotti antiproiettile e passamontagna. Un carico più che mai sospetto mentre a pochi chilometri di distanza convergevano migliaia di delegati, ospiti illustri e giornalisti per partecipare all'incoronazione del primo candidato nero alla presidenza.

Pressato dalla polizia, Gartrell - un pò bevuto e un pò fatto di droga -- ha dichiarato che con due amici volevano piazzarsi su un edificio alto vicino allo stadio dove giovedì Obama festeggerà la nomination e farlo fuori. Gli altri due balordi - Nathan Johnson di 32 anni e Shean Adolf di 33 - erano in un albergo lë vicino e sono stati immediatamente bloccati della polizia e messi sotto interrogatorio.

Un piano vero e proprio di uccidere Obama non c'era. C'era piuttosto un odio razziale che viene dalle simpatie neo-naziste di questi giovinastri che bazzicano negli ambienti dei suprematisti bianchi. Roba odiosa che fa dell'ignoranza il proprio punto di forza ma purtroppo niente di inaspettato nel panorama di alcuni giovani americani che vorrebbero usare il porto d'armi per impartire quella che secondo loro è la giustizia sociale basata sulla razza. Si tratta di giovani spesso disoccupati ai margini sociali che accusano i governo di favorire le minoranze a scapito dei bianchi.

Le armi e le munizioni erano a bordo di un furgoncino preso a noleggio che la polizia aveva fermato all'alba di domenica nella cittadina di Aurora. Oltre ai tre giovani è stata arrestata anche una ragazza ma per tutti e quattro le accuse si limitano al trasporto di armi, compreso un fucile rubato, e possesso di droga. Nessuna incriminazione però per complotto a delinquere perchè secondo l'Fbi si tratta di vaneggiamenti generici e non c'è mai stato alcun piano preciso di provocare violenza.

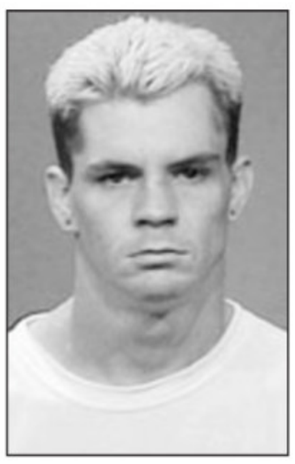

L'arrestato Tharin Gartrell

**MICHELLE**

La moglie del senatore dell'Illinois ha aperto i lavori: «Io e mio marito rappresentiamo il sogno americano»

L'arrestato Nathan Johnson

Michelle Obama con le figlie intervenuta lunedì sera a Denver. In alto a sinistra, Hillary Clinton con la figlia Chelsea

ANCHE BILL TIENE UN BASSO PROFILO

## L'ultima occasione dei Clinton per non scomparire

**NEW YORK** Dinasty parte seconda: dopo i Kennedy, i Clinton. Bill e Hillary dovrebbero andare a lezione da Ted per imparare che c'è un futuro per chi si fa da parte, ha ammonito ieri il New York Times nel giorno dedicato allo show-dramma della ex First Lady ed ex avversaria di Barack Obama sul podio della Convention democratica di Denver.

Battuti alle primarie, le due persone che hanno dominato il partito democratico nell'ultima generazione hanno tra oggi e domani una chance di resurrezione: ogni loro parola pesata, ogni gesto passato al microscopio. Quello di Bill e Hillary è un ruolo da acrobati della politica mentre i repubblicani di John McCain continuano ad 'adottarè volto e parole della ex First Lady per sabotare le chance di Obama di diventare presidente. Secondo il New York Times, c'è Ted a indicare la strada: «Kennedy è la prova che Francis Scott Fitzgerald aveva torto quando diceva che non ci sono "secondi atti" in America», ha scritto il giornale accumunando la parabola delle due dinastie politiche più famose d'America.

Bill Clinton

Ieri è stata è la volta di Hillary, oggi di Bill: per i Clinton il podio del Pepsi Center offre la chance di riappropriasi di uno show che gli elettori hanno assegnato a Obama. La tentazione è forte e il Times invita la ex prima coppia d'America a dar prova di responsabilità: «Lei ha un grande futuro politico davanti. Ammetta con grazia la sconfitta per armarsi di nuovo per una buona battaglia».

Un anno fa i Clinton confidavano di arrivare a Denver da padroni, ma al Pepsi Center si sono dovuti accontentare del ruolo di comparse: lei - che non è riuscita a sfondare il soffitto di vetro della piena parità tra i sessi ma solo ad aprirci 18 milioni di crepe - per celebrare le conquiste delle donne nell'88esimo anniversario del diritto di voto. Lui per dare a Obama l'endorsment di prossimo commander in chief, mentre avrebbe voluto esaltare l'età dell'oro del clintonismo alla Casa Bianca. Se Hillary ha ingoiato il rospo di esser stata scartata anche per la vice presidenza, anche «Bill ha deciso di tenere un basso profilo: ha capito che questa è la convention di Obama», ha detto il portavoce Matt McKenna.

IL CANDIDATO REPUBBLICANO RISPONDE DAL COLORADO

## McCain usa l'ex first lady contro l'avversario e lancia il controvertice con Romney e Giuliani

**NEW YORK** Nel giorno del suo intervento alla Convention Democratica, a Denver, l'ex first lady Hillary Clinton, diventa sua malgrado un star dei repubblicani contro Barack Obama, il candidato Democratico alla Casa Bianca.

C'e addirittura chi, scherzando, sostiene che John McCain, il candidato alla Casa Bianca del Partito Repubblicano, la sceglierebbe volentieri come vice. Ovviamente non è vero, ma l'ex first lady battuta alle primarie Obama, è ormai la punta di diamante della controcampagna del «Grand Old Party» (Gop).

Nella capitale del Colorado, in coincidenza con lo «speech» di Hillary, il Gop ha inviato due pesi massimi, ambedue ex candidati: l'ex governatore del Massachusetts Mitt Romney, un papabile vicepresidente; l'ex sindaco di New York Rudy Giuliani.

Il contro-vertice repubblicano si svolge a più livelli, anche virtuali e televisivi: McCain ha partecipato al «Tonight Show» di Jay Leno, uno tra i più popolari talk show umoristici in prima time. Dopo avere presieduto una Happy Hour dedicata alla first lady, con le tradizionali bibite a metà prezzo.

Non finisce qui: a Coral Springs, in Florida, è in programma una grande manifestazione, una «Protest Party» organizzata dallo staff di McCain, con i clintoniani delusi che esprimeranno il proprio appoggio al senatore dell'Arizona proprio mentre l'ex first lady prenderà la parola a Denver. Nel frattempo si sono scatenate le agenzie pubblicitarie, sfruttando le immagini dei comizi della Clinton durante le primarie. Quando cioè Hillary attaccava Obama senza quartiere, chiedendosi se sarebbe pronto a reagire ad una crisi, dopo una telefonata nel cuore della notte. Il leitmotiv repubblicano è semplice: Obama ha sbagliato a non scegliere Hillary, la più preparata tra i democratici, come vice: non lo ha fatto solo perchè non ha sopportato le critiche, giustissime, che lei gli ha rivolto. La tappa successiva dell'attacco repubblicano è facile da intuire, visto il moltiplicarsi della crisi internazionali - agevolate anche da un George W. Bush a fine mandato - in Georgia o in Corea del Nord. Con un Obama incapace di gestirle. McCain ha già cominciato a colpire da Phoenix, in Arizona.

Prendendo la parola oggi alla Convenzione dell'American Legion, una associazione di veterani, il candidato repubblicano ha giudicato ancora una volta Obama incapace di gestire una crisi.

McCain lo ha fatto ricordando le parole del suo avversario a Berlino, quando parlando della fine della Guerra Fredda Obama aveva detto che «nessuna sfida è troppo grande quando il mondo è unito». Per il senatore dell'Arizona, non è cosi: la Guerra Fredda è finita perchè «le grandi democrazie si sono messe insieme, e sono rimaste unite grazie alla decisiva e costante leadership americana».

**IL PICCOLO**
*fondato nel 1881*
**Editoriale FVG Società per azioni - Divisione Il Piccolo**
**Direzione, Redazione, Amministrazione e Tipografia** 34123 Trieste, via Guido Reni 1
Telefono 040/3733.111 (quindici linee in selezione passante) Internet: http://www.ilpiccolo.it

Direttore responsabile: **SERGIO BARALDI**
Ufficio del caporedattore: **FULVIO GON** *(responsabile)*, **LIVIO MISSIO, MARCO PACINI, PIERO TREBICIANI**

**CONSIGLIO DI AMMINISTRAZIONE:** Carlo Caracciolo (Presidente), Marco Benedetto (Vicepresidente), Paolo Paloschi (Amministratore Delegato), Giovanni Azzano Cantarutti, Corrado Belci, Enrico Tomaso Cucchiani, Luigi de Puppi, Milvia Fiorani, Giovanni Gabrielli, Gianluigi Melega, Maria Enrichetta Melzi Carignani, Giannola Nonino, Gianfranco Pavan, Andrea Piana, Andrea Pittini, Luigi Riccadona, Adriano Luci, Adalberto Valduga. **COLLEGIO SINDACALE:** Vittorio Bennani (Presidente), Piero Valentincic, Luca Vidoni.

**ABBONAMENTI: c/c postale 22810303 - ITALIA:** con preselezione e consegna decentrata agli uffici P.T.: (7 numeri settimanali) annuo € 248, sei mesi € 127, tre mesi € 66; (sei numeri settimanali) annuo € 215, sei mesi € 111, tre mesi € 61; (cinque numeri settimanali) annuo € 182, sei mesi € 94, tre mesi € 50. **ESTERO:** tariffa uguale a ITALIA più spese recapito - Arretrati doppio del prezzo di copertina (max 5 anni).
Poste Italiane S.p.A. - Spedizione in abbonamento postale - D.L. 353/2003 (conv. in L. 27/02/2004 n. 46) art. 1, comma 1, DCB Trieste.

**Prezzi:** Italia € 1, Slovenia € 1,34, Croazia KN 13, gratuito in abbinamento con «La Voce del Popolo» (La Voce del Popolo + Il Piccolo: Slovenia € 0,63, Croazia KN 6)

Il Piccolo - Tribunale di Trieste n. 1 del 18.10.1948

**PUBBLICITÀ:** A.MANZONI&C. S.p.A.
Trieste, via XXX Ottobre 4/a, tel. 040/6728311, fax 040/366046.
**PREZZI PUBBLICITÀ:** Modulo (mm 40x28): commerciale € 197,00 (festivi, posizione e data prestabilita € 256,10) - Finanziaria € 403,00 - R.P.Q. € 210,00 - Finestrella 1.a pag. € 850,00 (fest. € 1.105,00) - Legale € 500,00 - Necrologie € 3,80 - 4,70 - 7,30 per parola; croce € 23,00; (Partecip. € 4,70 - 7,10 - 9,40 per parola) - Avvisi economici vedi rubriche (+Iva). Manchettes 1500 € a settimana - Supplementi colore 40% - Maggiorazione posizioni fisse 20%.

La tiratura del 26 agosto 2008 è stata di 48.700 copie.
*Certificato n. 6076 dell'11.12.2007*

Responsabile trattamento dati (D.LGS. 30-6-2003 N. 196) SERGIO BARALDI

CINEMA ALL'APERTO
*Organizzato dal progetto Habitat - microaree*
Ingresso libero - inizio ore 21.00 - pop corn gratis per tutti
Proiezione del film **"Emma sono io"**
**Martedì 26 agosto** - Valmaura Parco 2 (Case rosse)
**Mercoledì 27 agosto** - Borgo San Sergio - (Giardino sul retro case ATER Via Grego)

MERCATINO DELLE PULCI
**24 agosto**
dalle 16 alle 22
Borgo San Sergio

**FESTA CONCLUSIVA DEL PROGRAMMA URBAN ITALIA**
**CON IL CONCERTO DI RON**
*"Quando sarò capace d'amare tour"*

**MERCOLEDÌ 27 AGOSTO**

A partire dalle ore 21.30
Valmaura - Piazzale parcheggio stadio
*Ingresso libero*

Prima del concerto verrà proiettato il DVD che illustrerà gli interventi realizzati nell'ambito del programma

*In caso di maltempo il concerto si terrà al Palatrieste*

Evento finanziato dal Ministero delle Infrastrutture (Legge 388/2000)

**CAUCASO**
LA CRISI S'INFIAMMA

Il presidente della Russia riconosce unilateralmente le Repubbliche secessioniste e accusa gli Stati Uniti di armare la Georgia: «Spacciano armi per aiuti umanitari»

# Mosca dice sì ai separatisti di Abkhazia e Ossezia

## Usa e Europa: mossa illegale. Medvedev: se saranno attaccate le difenderemo. Tbilisi protesta: è annessione

**MOSCA** La Russia è pronta ad aiutare Abkhazia e Ossezia del Sud e a garantirne la sicurezza in caso di attacchi. Dopo aver riconosciuto ufficialmente l'indipendenza delle due repubbliche «ribelli» il presidente russo Dmitri Medevedev alza ulteriormente i toni in una intervista alla Cnn riferita dall'agenzia Itar-Tass. Ma aggiunge subito dopo che Mosca non intende intervenire militarmente in altri conflitti nell'ex Urss, anche se deve garantire i suoi interessi «su tutto il perimetro».

Il riconoscimento delle due repubbliche secessioniste «non è una sfida, ma la nostra posizione, dettata da una serie di circostanze» continua Medvedev. «Per 17 anni abbiamo cercato di aiutare il ripristino dell'unità territoriale georgiana, a tutti i livelli. Tuttavia siamo stati costretti a riconoscere l'indipendenza delle due repubbliche dopo il nuovo spargimento di sangue». Poi, parlando con la Bbc accusa Washington: Gli Stati Uniti, dice, inviano armi alla Georgia attraverso navi americane dirette al porto di Poti, spacciate per cargo umanitari.

Non si è fatta attendere la reazione della Georgia, che parla apertamente di «annessione» e di «riconoscimento senza valore legale». Il presidente Saakashvili si è rivolto alla popolazione con un discorso alla nazione trasmesso in diretta alla televisione di stato: «La Russia intende annettere il nostro territorio» ha denunciato e «la decisione di riconoscere le due repubbliche è completamente illegale». La Georgia, ha aggiunto, «lotterà pacificamente contro il male per ristabilire la propria integrità territoriale». E dopo le ultime decisioni di Mosca, ha ribadito il suo appello perché Tbilisi venga accolta al più presto nella Nato.

Dalla comunità internazionale oggi è arrivato un coro compatto di critiche. La Nato rifiuta il riconoscimento delle due Repubbliche separatiste, gli Stati Uniti parlano di una decisione «inaccettabile», la Francia, presidente di turno della Ue, chiede una condanna unanime dall'Europa. Il segretario generale dell'Onu Ban ki-Moon ammonisce che l'indipendenza delle regioni georgiane separatiste rischia di provocare «più ampie complicazioni nella regione del Caucaso» e anche nelle discussioni «all'interno del Consiglio di Sicurezza dell'Onu».

Alla raffica di attacchi il ministro degli Esteri russo Lavrov precisa che la Russia «non intende annettersi Sudossezia e Abkhazia». Intanto, nelle due regioni «ribelli» esplode la festa. I due presidenti inviano i loro ringraziamenti a Mosca e parlano di «scelta storica». E per le strade di Ossezia del sud e Abkhazia la notizia è stata accolta con spari in aria, fuochi d'artificio e bandiere «nazionali». Una festa già iniziata lunedì, dopo l'approvazione del riconoscimento da parte del Parlamento russo.

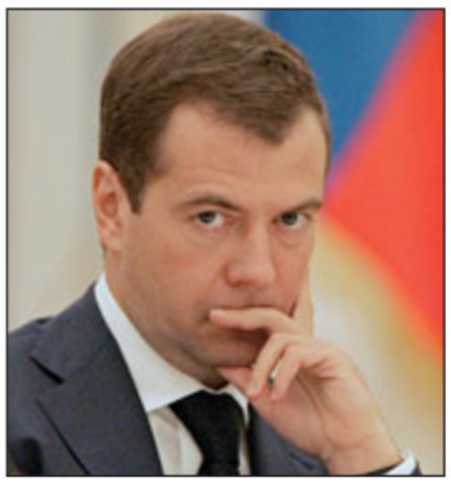
Il presidente russo Dmitri Medvedev

Separatisti dell'Ossezia del Sud festeggiano il riconoscimento da parte russa

# Frattini: «Crisi dai costi altissimi»

## Il ministro riferisce alle Camere. Napolitano: «L'Italia rafforzi la linea Ue»

Franco Frattini

**ROMA** Violazione della «legalità internazionale». Rischio «balcanizzazione» per il Caucaso. Decisione «unilaterale» che complica ulteriormente le cose. Franco Frattini manifesta tutto il suo «rammarico» per l'avallo del Cremlino alla secessione delle due repubbliche separatiste georgiane dell'Abkhazia e dell'Ossezia del Sud ma continua a predicare la necessità di dialogare con Mosca. Perchè il ritorno ad uno scenario da guerra fredda potrebbe avere conseguenze «disastrose», con «costi altissimi» per la sicurezza di tutti, Italia compresa.

La notizia del via libera del presidente russo Dmitri Medvedev ai separatisti arriva mentre il titolare della Farnesina è impegnato a riferire della crisi alle commissioni Esteri congiunte di Camera e Senato. E Frattini, che già aveva espresso «pessimismo» dopo il voto del parlamento russo ed un colloquio avuto con il collega Serghei Lavrov, non nasconde l'angoscia. La decisione «unilaterale» di Mosca «non ha un quadro di legalità internazionale alle sue spalle» e il pericolo più imminente ora è una sorta di «balcanizzazione del Caucaso». Una situazione di caos, preconizza il ministro, dove la «base etnica» tenderebbe a sostituire «il criterio della cittadinanza» come fondamento degli Stati. Sulla vicenda è intervenuto ieri anche il presidente della Repubblica, Giorgio Napolitano: «L'Italia è chiamata a dare il suo contributo costruttivo, innanzitutto a sostegno delle posizioni già espresse dell'Unione Europea, nel richiamo del rispetto da tutte le parti dei principi inviolabili in cui si riconosce la comunità internazionale, e nella ricerca di soluzioni condivise alla crisi in atto» in Georgia.

# Nucleare: Pyongyang non smantella più

## La Corea del Nord accusa gli Stati Uniti di aver violato l'accordo sul disarmo

**SEUL** La questione nucleare nordcoreana torna in alto mare. Pyongyang, con una mossa a sorpresa, ha sospeso il piano di abbandono dei suoi programmi atomici, accusando gli Stati Uniti di aver «violato gli accordi sottoscritti» per la mancata cancellazione della Corea del Nord dall'elenco degli Paesi sospettati di sponsorizzare il terrorismo, la cosidetta «black list». Immediata la replica di Washington, che a sua volta accusa Pyongyang di aver fatto un «passo indietro» negli impegni assunti, violando gli accordi presi.

La decisione di Pyongyang è stata rilanciata dalla Kcna, l'agenzia di stampa del regime comunista, che ipotizza anche il «ripristino dell'impianto di Yongbyon», la cui torre di raffreddamento è stata distrutta a fine giugno, in concomitanza con la consegna della corposa documentazione sui programmi di lavorazione del plutonio.

Dopo le avvisaglie dei giorni scorsi, seguite al nulla di fatto del faccia a faccia a New York tra Stati Uniti e Corea del Nord sul percorso di verifica dei propositi di denuclearizzazione, Pyongyang ha rotto gli indugi comunicando alle altre parti che siedono intorno al tavolo a Sei (le due Coree, Usa, Russia, Giappone e Cina) «che la cancellazione dei piani è da considerare con effetto dal 14 agosto». La Corea del Nord deve onorare l'impegno per lo smantellamento del suo programma nucleare, «solo allora verrà tolta dalla lista nera», ha detto il portavoce della Casa Bianca, Tony Fratto. Washington rinnova a Pyongyang la richiesta «fornire la possibilità di una verifica delle sue attività nucleari».

La svolta di Pyongyang è giunta all'indomani dell'appello congiunto «sulla cooperazione per la denuclearizzazione della penisola coreana» rilanciato dai presidenti cinese e sudcoreano, Hu Jintao e Lee Muyng-bak, al termine del loro incontro a porte chiuse a Seul.

Olidata® Acquista direttamente da casa tua!

TEHOM HM 1979
Tecnologia di Processore Intel® Centrino® con Processore Intel® Core™ 2 Duo T5500 (1,83GHz, 2MB, 667MHz FSB)
Autentico Windows Vista® Home Premium
RAM 3 GB DDR2 | Hard Disk 250 GB SATA
Bluetooth • Webcam • Fingerprint
Display 12" wide • Masterizzatore DVD • LAN Wireless • Card Reader 4 in 1 • 1 Mini Firewire, VGA Out • Software Antivirus OEM • Garanzia 2 Anni Olidata
ULTRA PORTATILE
12.1"
€ 699

TEHOM HM 1978
Tecnologia di Processore Intel® Centrino® con Processore Intel® Core™ 2 Duo T5500 (1,83GHz, 2MB, 667MHz FSB)
Autentico Windows Vista® Home Premium
RAM 4 GB DDR2 | Hard Disk 250 GB SATA
Bluetooth • Webcam
Display 15" wide • Masterizzatore DVD • LAN Wireless • Card Reader 4 in 1 • Express Card, VGA Out • Software Antivirus OEM • Garanzia 2 Anni Olidata
PREZZO INCREDIBILE!!!
15.4" widescreen
€ 599

Olidata consiglia Windows Vista® Home Premium

Acquista questi prodotti sul sito
www.olidata.it/iocomproitaliano
oppure chiama il numero* Numero Verde 800 012 032
*dal lunedì al venerdì 9.00-13.00 e 14.30-18.30

JumPC
il notebook per essere grandi
Autentico Windows® XP Home - Processore Intel® Celeron® 900 MHz - Display 7" - RAM 512MB DDR2 - Hard Disk 2GB Nand Flash - Lan Wireless - Lan 10/100 - 2 Speakers Stereo + Mic - 2 USB 2.0 - Card Reader - Webcam - Tastiera idrorepellente - Sw Magic Desktop
€ 199

TV LCD + LETTORE DVD + DIGITALE TERRESTRE
TV LCD OLIDATA 19"/22" - LETTORE DVD, DivX e DIGITALE TERRESTRE INTEGRATI
LCD 19"/22" 16:9 • HDTV Ready • Contrasto 3000:1 • Luminosità 300cd/m2 • Formati supportati: DivX mpeg4, DVD±R/RW, CD-R/RW, VCD, SVCD, MP3, CD-DA, JPEG
NOVITA'
19" 22" LCD - TV & DVD COMBO
LCD19" € 299 LCD22" € 399

intel Centrino inside™
Prestazioni in movimento

© Tutti i loghi citati appartengono alle rispettive compagnie. Intel, il logo Intel, Celeron, Celeron Inside, Centrino, il logo Centrino, Core Inside, Intel Core, Intel Inside, il logo Intel Inside, Intel. Leap ahead., il logo Intel. Leap ahead., Intel Viiv, Intel vPro, Itanium, Itanium Inside, Pentium, Pentium Inside, Xeon, Xeon Inside e sono marchi o marchi registrati di Intel Corporation o di società controllate da Intel negli Stati Uniti o in altri Paesi. Le caratteristiche tecniche dei prodotti e le relative immagini possono subire variazioni senza alcun preavviso da parte di Olidata S.p.A. In caso di sistemi costituiti utilizzando componenti appartenenti a classi di sviluppo tecnologico non corrispondenti, le prestazioni complessive potrebbero differire da quelle massime raggiungibili. Le quantità a disposizione sono stimate sufficienti per tutti i clienti e per tutto il periodo di promozione. Salvo esaurimento scorta, errori e/o omissioni di stampa. Tutti i prezzi sono intesti con IVA inclusa.

GIUSTIZIA
LA RIFORMA

Il ministro al Meeting di Cl: dialogo sui contenuti e sfida fra chi vuole cambiare o lasciare le cose come sono

# Carceri, Alfano rispolvera il «braccialetto»

## Il Guardasigilli: servirà a limitare le detenzioni. Stop ai bimbi dietro le sbarre

**RIMINI** Sulla strada della riforma della giustizia, un vero e proprio «banco di prova» per individuare «chi vuole cambiare e chi vuole lasciare le cose così come sono», il governo tende la mano all'opposizione ma non all'infinito. Da Rimini, accolto dagli applausi della platea del Meeting di Comunione e liberazione, il ministro della Giustizia Angelino Alfano dipinge la riforma come «un'occasione che non ci faremo scappare» alla quale anche il centrosinistra potrebbe prendere parte, a patto che il confronto non si risolva in una discussione sterile, priva di decisioni. E rispolvera il «braccialetto» come alternativa alla detenzione in carcere.

La riforma «dovremo farla dialogando e decidendo», ha quindi scandito, perché scegliere senza dialogo appare come «una dichiarazione di guerra unilaterale». Tuttavia, ha ammonito, «il dialogo senza decisioni, il bla bla, il parlare senza decidere è l'esatto contrario di quel buon governo» di cui il Paese ha bisogno. Dialogo e poi decisione è anche la strategia nel rapporto con la Lega, che Alfano incontrerà nei prossimi giorni per discutere della proposta di elezione popolare dei pm, che trova la stessa maggioranza divisa. «La Lega - afferma Castelli - ha sempre presentato in maniera seria l'elezione dei pm. Non è mai andata avanti perché gli altri l'hanno sempre bocciata».

In ogni caso, della riforma - necessaria a giudizio di Alfano perchè la giustizia «non funziona» - i primi a trarre vantaggio dovranno essere i cittadini. Nessuno escluso, come i tanti che vivono parte della loro esistenza in una cella e che devono poter contare su una «chance» di redenzione e cambiamento. Magari attraverso il lavoro nelle strutture di pena, da «incentivare» per evitare il rischio di tornare a delinquere, e attraverso la tutela dei piccoli di mamme detenute.

Giudizi netti, quelli del Guardasigilli, sull'indulto che si è rivelato «un fallimento» per i tanti recidivi, usciti dal carcere ma poi di nuovo colpevoli di reato. È fallito, insomma, il progetto di «perdono senza recupero dello spirito».

Insieme alla platea di Cl, alla quale ha anche tratteggiato l'ipotesi di introdurre il «braccialetto elettronico» per chi non ha commesso reati gravi, il ministro della Giustizia ha poi ascoltato con emozione le testimonianze di due carcerati, capaci di un percorso di espiazione e redenzione attraverso l'esperienza di lavoro all'interno degli istituti di pena.

Rispolverare e riattivare quei circa 450-500 braccialetti elettronici che giacciono inutilizzati in qualche cantina all'incirca dal 2002, vale a dire dall'anno successivo a quello in cui l'ex ministro dell'Interno Enzo Bianco ne avviò la sperimentazione in cinque città italiane. Il Guardasigilli rilancia dunque il «braccialetto» (di fatto una cavigliera di plastica collegata, attraverso segnali telefonici, alle sale operative di Polizia, Gdf e Carabinieri) come alternativa alla detenzione in carcere. È uno dei cinque punti del «piano per le carceri» del Guardasigilli che punta a decongestionare e rendere più umani i sovraffollati istituti penitenziari (55.369 detenuti contro una capienza regolamentare di circa 43 mila posti) e che, a parte l'edilizia carceraria, passa attraverso l'espulsione di 4.300 detenuti stranieri condannati a pene non inferiori a due anni; più lavoro nelle carceri, un nuovo regolamento per le detenute e la garanzia che i circa 50 bambini al di sotto dei tre anni ora in carcere con le proprie madri non vedano più le sbarre di una cella.

«Fa piacere vedere come il governo Berlusconi abbia scoperto e capito la validità del sistema del braccialetto elettronico per contrastare il sovraffollamento nelle carceri» dichiara il senatore Enzo Bianco (Pd) aggiungendo: «Peccato si siano persi otto anni da quando la proposta venne presentata, trovando la rigida opposizione del centrodestra che a lungo la derise. Bello vedere come abbiano cambiato idea; meglio tardi che mai».

«Dovranno essere discusse questioni come l'obbligatorietà dell'azione penale, il terzo grado di giudizio, la distinzione dei ruoli all'interno della magistratura, ma nella sede più adatta, che è quella parlamentare e senza dar troppo spazio al chiacchiericcio estivo». Il presidente dei deputati del Pd Antonello Soro dice la sua ad «Affaritaliani.it» sulla riforma della giustizia.

Il Guardasigilli Angelino Alfano ha rilanciato il «braccialetto» come alternativa alla detenzione Sopra Enzo Bianco: 8 anni fa aveva avuto la stessa idea

Roberto Castelli

**CASTELLI**

La Lega ha sempre posto in maniera seria l'elezione dei pm che altri hanno rifiutato

Antonello Soro

**SORO**

Discutere tutto in Parlamento dimenticando le chiacchiere dell'estate

SCENARI

# Forza Italia apre il Pdl a Udc e Destra Santanchè pronta

**ROMA** Il Pdl si candida al governo del Paese per i prossimi 15 anni ma, condizione essenziale, è il «ritorno a casa» della Destra del duo Storace-Santanchè e soprattutto dell'Udc di Pier Ferdinando Casini. Ad aprire le porte del futuro partito del centrodestra agli ex alleati è il coordinatore di Forza Italia Denis Verdini che, dal palco del meeting di Rimini, insiste sull'importanza numerica dei due partiti: «Abbiamo bisogno del 50% più 1 dei voti, e questo obiettivo, sono convinto, si raggiunge raggruppando nel Pdl l'area politica di riferimento del centrodestra dal 1994 ad oggi».

Il corteggiamento ai centristi però rischia di incrinare il rapporto tra i due azionisti di maggioranza del Popolo delle libertà, Forza Italia e Alleanza nazionale. Il partito di Gianfranco Fini non ha nascosto le perplessità di fronte all'ipotesi di un ingresso di Casini nel Pdl. Da An non c'è nessuna preclusione agli ex alleati ma solo la richiesta che da parte dell'Udc ci sia la piena adesione al programma ed al progetto politico del futuro partito. Il ragionamento di Verdini non piace ad Ignazio La Russa, ministro della Difesa. «Di queste cose - risponde telegrafico il reggente di An - dobbiamo parlare prima tra di noi».

Evita giudizi di merito la Lega Nord che con il ministro per la semplificazione legislativa Roberto Calderoli, pone come condizione che i centristi scoprano le carte sulle alleanze per la prossima tornata elettorale. Nonostante il pressing vada avanti da giorni, nelle file dei centristi la risposta è sempre la stessa: nessun ritorno al passato.

Fabrizio Cicchitto ha detto sì all'Udc, ma no alle componenti filo fasciste nel Pdl. Daniela Santanchè, portavoce La Destra, non si sente pero tirata in ballo: «Non penso che le parole di Cicchitto fossero rivolte a me, chi conosce la mia storia sa che non ho niente di un passato al quale non ho partecipato ma ho letto solo sui libri di storia». La Santanchè ha continuato: «Se Berlusconi vuole fare il più grande partito d'Italia e dare stabilità agli italiani per risolvere i loro problemi dobbiamo prendere il 50,1%, e il mio milione di voti sarà molto utile».

Daniela Santanchè

ALEMANNO SCONCERTATO

# «Amato come Brusca» Polemica su Gasparri

**ROMA** Giuliano Amato come Giovanni Brusca, il sanguinario di Cosa Nostra che sciolse nell'acido il figlioletto di un mafioso pentito. L'accostamento è di Maurizio Gasparri che in un'intervista a «Il Tempo» critica il sindaco di Roma, Giovanni Alemanno, per avere scelto l'ex ministro dell'Interno alla guida della Commissione per Roma. «Alemanno sta facendo un nuon lavoro. Anche se... al suo posto non avrei mai messo Amato come presidente di una Commissione», dice il capogruppo della Pdl al Senato al quotidiano romano, «È un uomo sopravvalutato, un bluff totale. Amato, insieme a Giovanni Brusca, andrebbe studiato all'università per imparare cosa non fare da grandi».

E scoppia la polemica. Il sindaco Alemanno, interviene con un duro comunicato: «Esprimo la mia solidarietà a Giuliano Amato per l'assurda offesa che gli ha lanciato il mio collega di partito Maurizio Gasparri. Non so cosa possa aver ispirato una simile sciocchezza e appena possibile chiederò un chiarimento all'interno degli organi dirigenti di An, anche perché nella scelta di Giuliano Amato come presidente della Commissione per lo sviluppo di Roma Capitale sono stato confortato dal presidente della Camera, Gianfranco Fini».

A tarda sera una precisazione di Gasparri: «Il titolo del "Il Tempo" che ha ispirato alcune dichiarazioni polemiche nei miei confronti sintetizza molto male una mia valutazione assai più ampia che avevo già espresso più volte nei giorni scorsi».

FIORONI

«No all'unità nazionale»

NEL NUMERO IN EDICOLA OGGI

# Famiglia Cristiana all'attacco del Pd

## «L'opposizione brilla per confusione e Veltroni gira a vuoto»

**ROMA** «L'Italia stramazza a terra e anche Veltroni gira a vuoto». È il titolo dell'ultimo, graffiante editoriale di Famiglia Cristiana, nel numero in edicola oggi. «La povertà di milioni di famiglie richiede la collaborazione di tutti, per risolvere i veri problemi. Invece che perdersi nei bizantinismi della politica, a destra come a sinistra».

Stavolta gli strali di Famiglia cristiana, che pure non risparmia nuove critiche al governo, sono rivolti al Pd e alla sinistra. «Mentre il governo ci distrae con presunte emergenze - scrive - l'opposizione brilla per confusione mentale e totale assenza di proposte efficaci a favore delle famiglie dai redditi medio-bassi». E ancora: «Su temi che dovrebbero essere più congeniali, la Sinistra latita e balbetta confusamente. Piuttosto che varare una solida politica familiare, il Pd si fa male da solo tra personalismi, incomprensioni e guerre tra centro e periferie». «Così da rendere perfettamente inutile il giro d'Italia veltroniano». «In attesa d'un colpo d'ala - conclude Famiglia cristiana - prima che il Pd imploda per schizofrenia o depressione sia della classe dirigente che dei suoi stessi elettori» il settimanale cattolico propone «un confronto serrato», magari un nuovo congresso, per una chiara linea comune.

«Più che giocare al monopoli della legge elettorale, forse serve un governo di unità nazionale, data la gravità dei problemi che assillano l'Italia» scrive ancora Famiglia Cristiana. Secondo il settimanale cattolico «ci sono infatti scelte necessarie da fare, al di la degli opposti schieramenti. Esattamente come ha fatto Sarkozy con la commissione Attali (esempio seguito positivamente dal sindaco di Roma Alemanno)». «È ora di concentrarsi sulle vere emergenze del Paese - sprona Famiglia Cristiana - e collaborare tutti per il bene comune, anche con una Commissione nazionale, magari presieduta da Amato e Pisanu».

«Chi aveva accusato Famiglia Cristiana di essere fazioso o di parte viene sconfessato. Famiglia Cristiana è un pò come il grillo parlante di Pinocchio, una coscienza critica: c'è chi gli tira il martello e vorrebbe farlo tacere e chi, come noi, ne fa tesoro e riflette». Così Giuseppe Fioroni, responsabile Organizzazione del Pd, commenta l'editoriale. «I problemi dell'Italia sono molti e noi siamo tra quelli che vogliono trovare in Parlamento quelle ragioni con le quali ci si confronta e ci si dialoga, ma una settimana dopo aver espresso riserve motivate su un governo e su una maggioranza più attenta agli annunci che alla sostanza e che rischia di arrivare ad un processo involutivo per la qualità della stessa democrazia, come si può chiedere al nostro partito - conclude Fioroni - di formare con loro addirittura un governo di unità nazionale?».

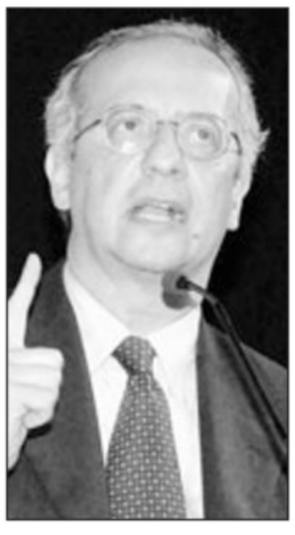

Walter Veltroni

**LA PROPOSTA**

Commissione sulle emergenze del Paese con una guida bipartisan

IL PICCOLO

Lo Shopping dei Lettori

OCCASIONI IMPERDIBILI COMODAMENTE A CASA TUA!

Divano letto gonfiabile

Un divano a due comodi posti che può trasformarsi, con semplici gesti, in un divano con poggiapiedi o in un comodo letto matrimoniale!

**Caratteristiche:**
- colore blu, in plastica con rivestimento in vellutino
- dim. divano: cm 80 profondità x 196 lunghezza x 93 altezza; dim. aperto: (letto) cm 230 lunghezza
- completo di pompa a 220V per il gonfiaggio-sgonfiaggio rapido
- stabile, resistente e leggerissimo!

**La confezione comprende:** divano letto in PVC, pompa elettrica turbo, kit per le riparazioni, 3 adattatori per valvole.

a soli € 79,00

Divano letto gonfiabile per l'acquisto comunica il codice prodotto 550 - 166069

ORDINARE E' SEMPLICE
su internet
www.ilpiccolo.it
nella sezione "Lo shopping dei Lettori"

per telefono
Numero Verde 800-372372
attivo 7 giorni su 7 dalle 9 alle 21

COME PAGARE
in contrassegno
(contanti alla consegna)
o con carta di credito

Contributo spese di spedizione:
contrassegno € 8,80
carta di credito € 6,90

INFORMATIVA Privacy D. LEG. 196/2003 - E' possibile prendere visione dell'informativa completa per il trattamento dei suoi dati dal Gruppo Editoriale L'Espresso SpA e Dmail Group alla pagina http://www.dmail.it/servizi/privacy-gele.html

gestito da D-Mail

## L'AGOSTO NERO DEGLI AEREI

A sinistra il carrello in fiamme dell'aereo di Air Dolomiti. Qui sopra velivoli Ryanair: passeggeri della linea low cost hanno lamentato danni all'udito per un'errata manovra di depressurizzazione

Lo steward Domenico Riso

# Incendio sull'Air Dolomiti Bologna-Monaco Atterraggio d'emergenza Ryanair a Limoges

## Nei due incidenti solo feriti leggeri. Dirottato in Libia un volo partito dal Darfour

**ROMA** Continua l'agosto nero per i trasporti aerei. Dopo la strage di Madrid (ieri si sono svolti a Palermo i funerali della vittima italiana, lo steward Domenico Riso) e quella del Kirghizistan, ieri si è sviluppato un incendio su un Air Dolomiti decollato da Bologna per Monaco, mentre un velivolo di Ryanair partito da Bristol verso Barcellona è stato costretto a un atterraggio di emergenza a Limoges (26 i feriti). E un velivolo partito dal Darfour per Karthoum è stato dirottato è stato dirottato in Libia.

**AIR DOLOMITI** Una fiammata che esce dal carrello, una colonna di fumo nero, i passeggeri che scendono dall'aereo in preda al panico: è successo domenica, intorno alle 20, all'aeroporto di Monaco di Baviera, durante il decollo di un Atr72 della Air Dolomiti diretto a Bologna. Un incidente che non ha avuto conseguenze gravi sui 4 membri dell'equipaggio e i 59 passeggeri (solo uno di loro si è ferito a una mano uscendo dal velivolo). Le immagini dell'incendio, riprese da un videoamatore, sono state inserite nel sito del tabloid tedesco Bild. Un episodio senza conseguenze serie, ma che certamente ha gettato nel panico i passeggeri del volo. Le cause dell'incendio sono ancora da stabilire, e su questo sta lavorando l'autorità investigativa tedesca (Bfu). Anche la Air Dolomiti formula ipotesi sulla dinamica dell'incidente. Piero Zecchini, responsabile comunicazione della compagnia aerea (controllata Lufthansa), assicura che «le fiamme erano esterne alla macchina, e difficilmente avrebbero potuto degenerare». Secondo Zecchini, la causa più probabile è da ricercare nel freno del carrello.

**EMERGENZA** Ventisei persone sono state ricoverate in ospedale dopo un atterraggio di emergenza a Limoges di un aereo della compagnia low cost irlandese Ryanair a causa di una brusca depressurizzazione. Ryanair ha precisato che l'aereo è atterrato «per precauzione» e che i passeggeri ricoverati soffrono di problemi ai timpani. Il Boeing 737, con a bordo 168 passeggeri e 7 membri dell'equipaggio, partito da Bristol e diretto a Barcellona-Girona, è caduto di 8.000 metri in cinque minuti a causa di una improvvisa depressurizzazione, le cui cause sono ancora da accertare.

**SPANAIR** L'Md82 di Spanair precipitato mercoledì scorso aveva avuto problemi tecnici già un mese fa, e anche allora in fase di decollo, mentre si apprestava a lasciare Palma di Maiorca per Copenhagen: lo ha riferito il quotidiano danese «Ekstra-Bladet»,sulla base del racconto di uno dei passeggeri di quel volo. Il pilota aveva interrotto la manovra di partenza per controllare forti vibrazioni avvertite nella struttura del velivolo. I tecnici intervenuti avevano ispezionato l'aereo e, dopo un'ora, avevano comunque autorizzato il decollo; durante il viaggio fino alla capitale della Danimarca non erano emersi ulteriori inconvenienti. Jan Persson, cittadino danese presente per caso alla partenza dell'Md82 da Palma di Maiorca, dal canto suo ha dichiarato al giornale: «Le vibrazioni erano talmente forti che i passeggeri in coda temevano il portello d'emergenza fosse sul punto di saltare in aria». A raccontarglielo è stata una sua amica, che si trovava a bordo. Persson, appassionato di fotografie agli aerei, scattò tra l'altro alcune istantanee del velivolo, e grazie a esse lo ha poi riconosciuto proprio come quello schiantatosi al suolo a Barajas.

**L'INCHIESTA**

Il velivolo Spanair precipitato a Madrid aveva presentato dei problemi tecnici già un mese fa

**DIROTTAMENTO** Un aereo passeggeri partito da Nyala, in Darfur, e diretto a Khartoum è stato dirottato. Sull'aereo, che appartiene a una compagnia privata, ci sono 95 passeggeri. Il Boeing è atterrato a Kufra, una oasi nel deserto nella Libia meridionale. Lo hanno detto le autorità aeroportuali egiziane.

Sembra inoltre che l'atterraggio sia stato reso necessario perchè il carburante stava finendo.

Tre importanti membri di un gruppo di ribelli sudanesi che nel 2006 sottoscrisse un accordo di pace con il governo centrale di Khartoum sono gli autori del dirottamento oggi di un aereo della Sun Air.

## Violenza sulla coppia tedesca, indagine sull'Asl Altri due minori interrogati dalla polizia

**NAPOLI** «Attendo l'esito dell'indagine che ho avviato. Sono sicuro che il personale ha operato secondo le procedure previste ma se dovesse emergere qualcosa che non è andata per il verso giusto assumerò i provvedimenti del caso».

Così Gennaro D'Auria, manager dell'Azienda sanitaria locale Napoli 5 (competente sull'ospedale di Castellammare di Stabia) replica alle polemiche innescate dalla turista tedesca violentata l'altra notte a Torre Annunziata che ha riferito di essere stata trattata con superficialità dai medici.

«A quanto mi risulta il personale che ha operato quella notte - aggiunge ancora D'Auria - ha seguito le procedure e ai professionisti dell'ospedale di Castellammare di certo non manca il necessario senso di umanità. Comunque attendo il risultato della indagine che è stata affidata al servizio ispettivo».

Intanto due minori, la cui posizione è al vaglio degli investigatori che indagano sul loro eventuale coinvolgimento nella rapina alla coppia di turisti tedeschi e allo stupro della donna, sono stati messi sotto torchio da oltre sei ore nel commissariato di polizia di Torre Annunziata. Secondo quanto appreso gli investigatori sarebbero risaliti ai due poichè vi sarebbe stata una chiamata di correo da parte del sedicenne fermato ieri in seguito all'aggressione alla coppia che si era accampata su una spiaggia di Torre Annunziata.

## IN BREVE

SALTA TRA I BALCONI

### Nonno-eroe salva due bimbi dall'incendio

**MILANO** Pur di salvare due bambini, prigionieri nel loro appartamento invaso dalle fiamme, un anziano di quasi 79 anni non ha esitato a compiere un balzo di quasi mezzo metro tra due balconi sfidando il vuoto di ben sette piani d'altezza. Solo così infatti avrebbe potuto raggiungere i piccoli, visto che la porta di casa era chiusa a chiave. L'eroe di questa vicenda, avvenuta nel primo pomeriggio nel quartiere popolare Gratosoglio, periferia sud di Milano, si chiama Giuseppe Viganò: è un pensionato. La sua agilità e la sua prontezza di spirito hanno evitato che due fratellini di 3 e 5 anni, lasciati soli per qualche momento dalla madre marocchina, finissero vittime di un incendio divampato nella loro abitazione per cause accidentali.

PRESI DUE SENEGALESI

### Ladri di polli arrosto In cella per una notte

**MILANO** In galera per un pollo. Ovvero, quando la realtà conferma la banalità di certe espressioni. Un pollo arrosto ha fatto finire in cella gli autori di una rapina alimentare, due affamati ragazzi senegalesi. I due africani sono stati arrestati a Milano per aver strappato dalle mani la cena, a base di pollo arrosto a un altro immigrato straniero, un cittadino dello Sri Lanka che stava bevendo una birra. I derubati hanno allertato una pattuglia della polizia. È scattato l'arresto. Per i due si sono aperte le porte di San Vittore. Il soggiorno in cella, però, è durato solo una notte: il pm ha firmato il decreto di liberazione per «la lieve entità del fatto».

ASTI

### Tredicenne si soffoca giocando con la sciarpa

**ASTI** E' morto soffocato a tredici anni dalla sciarpa della sua squadra di basket preferita. Frequentava la terza media il ragazzino di Asti morto ieri pomeriggio nella sua casa in corso Milano. La madre era in cucina: «Avevamo appena finito di giocare a carte». E' stata lei a trovare il figlio con la sciarpa stretta attorno al collo, appeso alla maniglia della porta della cameretta. La madre racconta: «Era sereno, forse è caduto e la sciarpa che aveva al collo gli è rimasta impigliata nella maniglia». Anche se il giudice ha ordinato alla Scientifica di verificare la dinamica dell'incidente così come raccontata agli agenti, quello che ha ucciso il tredicenne, figlio unico di una famiglia agiata, sembra proprio essere stato un tragico gioco.

IL MONITORAGGIO IN OTTO CITTÀ

## Rincari del 40% sui libri di scuola Partono i controlli della Finanza

**ROMA** Per il nuovo anno scolastico le famiglie sborseranno fino al 40% in più rispetto al 2007 per acquistare i testi di scuole medie e superiori. È quanto emerge da un'indagine del Movimento Difesa Cittadino (Mdc) sui costi della dotazione libraria in 4 città italiane: Milano, Bologna, Roma e Palermo. Intanto da ieri, in otto città italiane, sono al lavoro gli uomini della Guardia di Finanza per controlli a campione secondo quanto disposto dall'Autorità garante della concorrenza e del mercato. Scopo del monitoraggio, che viene effettuato a Milano, Roma, Napoli, Torino, Palermo, Bologna, Bari e Verona, è quello di verificare se sono stati mantenuti gli impegni vincolanti di contenimento dei prezzi presi lo scorso anno dalle casi editrici. Gli editori non hanno gradito l'iniziativa dell'Antitrust.

Nel dettaglio, secondo i dati diffusi dall'organizzazione dei consumatori, per le scuole medie tutte le scuole analizzate non rispettano il tetto di spesa previsto dal Ministero (524 euro di costo totale per il triennio), con aumenti che vanno dall'8-10% di Roma e Bologna (rispettivamente 565,45 e 570,2 euro), fino al 16% in più di Milano (608,82 euro) e al 20% in più di Palermo (629,40 euro). Confrontando i prezzi di quest'anno con il 2007 si calcola, inoltre, un incremento medio del budget per la dote libraria, sia per Palermo che per Milano, del 20%.

Anche la maggior parte delle scuole superiori (oltre il 50% del campione) non è riuscita ad adeguare il costo complessivo dei testi ai tetti di spesa ministeriale, ma ci sono delle differenze a seconda del tipo di istituto. Per il liceo classico, a fronte di un tetto di 1491 euro (libri scolastici per quinquennio), si registra una forte differenza di costi solo a Roma (2100 euro), mentre Milano e Palermo si adeguano ampiamente ai limiti prefissati, rispettivamente con 1434 e 1193 euro di spesa. Per il liceo scientifico si nota un allineamento generale alla tabella del Ministero (1405 euro per il quinquennio), con leggere differenze solo a Roma (1550,87 euro) e Palermo (1423,28 euro).

Intanto fa discutere il sì all'uso della calcolatrice sui banchi delle elementari sostenuto da uno studio che fa cadere un tabù didattico e che potrebbe aprire un dibattito all'interno dei collegi dei docenti. La psicologa statunitense del Vanderbilt's Peabody College of Education, Bethany Rittle-Johnson in Tennesse, sostiene infatti che i più piccoli devono imparare a fare i calcoli da soli, ma dopo questa breve fase iniziale, usare i calcolatori è utile, anche per le operazioni di base.

## DALLA PRIMA

### Tutti insieme contro McCain

Che non a caso ha scelto come vice un uomo di larga esperienza come Joe Biden, il quale d'ora in avanti dovrà martellare ai fianchi il ticket rivale. La linea di divisione tra i due partiti e i due aspiranti presidenti è chiarissima: Obama è il primo candidato di una stagione che si è lasciata alle spalle il postcomunismo e le paure scatenate negli Usa dagli attentati dell'11 settembre. La sua biografia personale gli consente di dire: la globalizzazione è la realtà, io ne sono la prova. Cosa significa quando scandisce lo slogan "Yes, we can" importato in Italia da Veltroni? Afferma che ora la politica si fa superando le antiche divisioni di razza, di genere e di schieramento, pur senza cancellare le differenze. E spiega che il futuro (dell'America ma non solo) va costruito saltando gli steccati, avendo come obiettivo il bene comune. Sul fronte opposto McCain prova a proporsi come l'innovatore nella continuità, deve giocare in attacco senza però staccarsi troppo dai tradizionali slogan cari ai suoi elettori di riferimento. Anche lui, come Obama, guarda agli indipendenti, ha l'obiettivo di recuperare i repubblicani delusi da Bush. Il problema con il quale dovrà fare i conti è la frammentazione dell'elettorato conservatore: la destra estrema lo tollera ma non lo ama. E lui faticherà non poco per tenere insieme quella eterogenea coalizione formata da elettori religiosi, falchi in politica estera e fondamentalisti anti-tasse che è servita da base elettorale per gli inquilini della Casa Bianca con la casacca repubblicana. Al termine delle due convention il quadro sarà più chiaro prima del lungo sprint finale che porterà al voto di novembre.

Roberto Bertinetti

SABATO 30 agosto

in OMAGGIO

il dossier sulla scuola e la formazione

È un'iniziativa della A. Manzoni & C. S.p.A.

L'EMERGENZA SULLA TRIESTE-VENEZIA

IL PRESIDENTE DEL FRIULI VENEZIA GIULIA INCONTRA IL SOTTOSEGRETARIO LETTA

# A4, Tondo a Roma per la nomina del commissario

## Riprende quota l'ipotesi Mainardi subcommissario. Il governatore punta su Riccardi

**TRIESTE** Renzo Tondo vola a Roma per incontrare Gianni Letta. Domani mattina, dopo la giunta regionale in programma alle 9 a Ronchi dei Legionari, il presidente della Regione partirà per la capitale.

L'incontro con il sottosegretario alla presidenza del Consiglio, sul quale non trapelano indiscrezioni, dovrebbe servire, tra le altre cose, a puntualizzare i termini dell'ordinanza che renderà operativo lo stato di emergenza della A 4. Quest'ultimo, deliberato dal Consiglio dei Ministri a luglio, non ha alcun valore senza l'approvazione e la pubblicazione dell'ordinanza di Protezione civile. Sull'argomento terza corsia – e soprattutto subcommissari - il presidente Tondo ha chiuso le comunicazioni ufficiali qualche giorno fa, ribadendo che sarà suo il compito di nominare il vice che spetta al Friuli Venezia Giulia, in autonomia rispetto al volere dei partiti.

Ma prima di poter determinare la sua squadra Tondo deve ricevere l'investitura ufficiale e questa arriverà solo con la firma dell'ordinanza da parte del presidente del Consiglio, Silvio Berlusconi. Prima della firma resta da chiarire il numero dei subcommissari. Le due Regioni, Friuli Venezia Giulia e Veneto, prima di Ferragosto, hanno inviato alla presidenza del Consiglio una lettera di intesa con la quale hanno indicato di accettare i termini dell'ordinanza – che stabilisce i poteri che spettano al commissario oltre allo staff - ma di non gradire molto la nomina di un subcommissario romano. Su questo aspetto, tuttavia, la pausa estiva avrebbe portato consiglio e già la scorsa settimana il Veneto ha fatto intendere di poter anche chiudere un occhio di fronte alla volontà romana. Ancor più possibilista il Friuli Venezia Giulia, tanto che i ben informati sono pronti a scommettere che il terzo commissario ci sarà. Chi? Qualcuno vedrebbe bene Bortolo Mainardi, l'architetto bellunese che qualcuno vorrebbe al posto di Riccardo Riccardi nel ruolo di sub nominato da Tondo, perché questo permetterebbe di far tornare i conti. Tondo a quel punto potrebbe nominare Riccardi come subcommissario di sua scelta mentre Giancarlo Galan opterebbe, come sempre dichiarato, per Silvano Vernizzi. In questo modo, peraltro, la squadra al comando sarebbe composta da due veneti e due friulani. Ma i fedelissimi del presidente regionale sono pronti a scommettere che così non sarà, che Roma giocherà le sue carte in modo diverso e che Tondo non mollerà sulla scelta di Riccardi, anche se gli sponsor di Mainardi non mancano sia a Roma che tra i politici della regione e in quest'ultima settimana si sono dati da fare. «Tondo è propenso per la scelta di Riccardi – ribadiscono i più vicini al presidente -, almeno all'inizio sarà così». Come dire che un cambiamento è pensabile solo se per l'assessore diventasse effettivamente troppo gravoso il doppio ruolo. Ma se la questione del numero effettivo dei subcommissari deve essere risolta con la presidenza del Consiglio, la scelta degli uomini del presidente è una partita che si giocherà in casa. E che potrebbe non chiudersi con l'incontro di domani.

**Martina Milia**

Il governatore Renzo Tondo

### Si profila una task force composta da due fiduciari del Veneto e del Fvg

Al collasso il traffico sulla Trieste-Venezia. Domani a Roma l'incontro per affidare l'incarico di commissario straordinario per la terza corsia

## E le «vignette» vendute in Slovenia a quota 1,6 milioni

**TRIESTE** Aumentato il gettito dei pedaggi autostradali in Slovenia. L'Agenzia slovena per le autostrade (Dars) ha reso noto che dal 1/o luglio scorso, ovvero dall'entrata in vigore del nuovo sistema di pagamento del pedaggio, il numero di «vignette» vendute ha toccato quota 1,6 milioni. Alla Dars prevedono di venderne altre 400 mila entro la fine dell'anno. Nei primi otto mesi dell'anno i proventi dei pedaggi autostradali hanno raggiunto i 186 milioni di euro, mentre in tutto il 2007 i milioni di euro furono complessivamente 174 milioni. Alla Dars valutano che entro la fine dell'anno le entrate lieviteranno del 14 per cento rispetto ai risultati registrati l'anno scorso. Gli sloveni calcolano di intascare ulteriori 50 milioni dai mezzi pesanti, che continuano a pagare il pedaggio autostradale ai caselli. I 'bollini hanno durata semestrale. In seguito all'introduzione della nuova formula di riscossione dei pedaggi autostradali, la Slovenia è stata criticata dai Paesi confinanti e da alcuni Automobil-club europei. La loro opinione è che il metodo sloveno sia discriminatorio nei confronti degli automobilisti stranieri, che non hanno la possibilità di acquistare vignette per periodi inferiori ai sei mesi (35 euro), come invece avviene in Austria. Sinora sono circa 4.700 le multe inflitte agli automobilisti scovati dalla polizia a guidare sulle autostrade della Slovenia privi di vignetta.

### GLI INCIDENTI LUNGO LA A4

| | Incidenti | Con Tir | Feriti | Decessi |
|---|---|---|---|---|
| Estate 2007 (15 giugno 15 luglio) | 179 | 88 | 135 | 5 |
| Estate 2008 (15 giugno 15 luglio) | 181 | 93 | 107 | 11 |

**GLI INCIDENTI PIÙ GRAVI**

- 8 agosto 2008: 7 morti in un incidente all'altezza di Cessalto
- 24 agosto 2008: una bambina di 4 anni muore per l'uscita autonoma di un auto tra Palmanova e Villesse

ADARTE

IL NODO SICUREZZA: LE MOSSE DI AUTOVIE

# Da settembre sorpassometri attivi

## Santuz: gli ultimi incidenti? I guard-rail sistemati secondo la legge

**TRIESTE** «A fissare gli standard di sicurezza è la legge, il nostro compito è quello di applicarla. Se si ritiene che questi parametri siano inadeguati bisogna lavorare per modificare la normativa». Mentre gli incidenti lungo la rete autostradale si susseguono e l'attenzione sullo stato di emergenza della Trieste Venezia non cala, Autovie Venete attraverso il presidente Giorgio Santuz invita ad ampliare il dibattito sulla sicurezza. Non è un'estate facile per l'autostrada del Nordest, l'incidente dell'8 agosto a Cessalto ha fatto balzare le statistiche dei morti per incidente nei mesi estivi. Se il numero degli incidenti resta stabile rispetto allo scorso anno – 181 tra il 15 giugno e il 15 agosto 2008 contro i 179 nello stesso periodo del 2007 –, il numero dei decessi raddoppia: 5 nei due mesi del 2007, ben 11 quest'anno (sette le vittime a Cessalto). Che diventano 12 se si considera la fuoriuscita autonoma di domenica in cui ha perso la vita una bimba di quattro anni.

I feriti sono invece in calo - 107 quest'estate contro i 135 dello scorso anno – mentre cresce la percentuale degli incidenti in cui è coinvolto un camion: 93 su 181, più del 50 per cento. «In questo periodo si è fatto un gran parlare di guard rail – dice Santuz – ma non bisogna dimenticare che la scelta delle barriere da utilizzare, l'adeguatezza delle misure di sicurezza non è determinata in modo discrezionale dalla concessionaria. La legge disciplina esattamente gli interventi a norma per limitare al massimo i rischi e i pericoli per gli automobilisti e il nostro compito è rispettare la legge. Se questa non è giudicata adeguata bisogna chiedere al legislatore di modificarla». Così ad esempio tra Palmanova e Villesse, nel punto della fuoriuscita autonoma di domenica scorsa, il guard rail non è installato perché la norma considera quel tratto «dolce» e quindi non pericoloso.

Autovie non detta le regole ma le applica, anche se nello spazio di autonomia che le è dato ha deciso di investire molte risorse per la sicurezza. «Il piano da 80 milioni di euro approvato nel maggio 2007 – ricorda Santuz – è costituito da provvedimenti aggiuntivi rispetto a quelli disciplinati per legge». Tante le misure previste, molte già applicate. Sarà collaudato a settembre il sorpassometro, un sistema di rilevamento in grado di individuare il mezzo pesante che non rispetta il divieto di sorpasso fra camion e attivare l'intervento della polizia stradale. Già pronto anche il progetto per installare i «Safety Tutor»: sensori e telecamere in grado di rilevare – anche in caso di pioggia o nebbia - ora di transito, targa e tipo del veicolo, nonché la velocità media del mezzo e quindi il rispetto dei limiti. Altra novità sarà l'utilizzo della videosorveglianza per verificare e controllare le merci pericolose, quelle che viaggiano – questo è l'unico obbligo imposto per legge – con una tabella gialla con la sigla Onu e un codice che indica tipo e natura della sostanza. Il monitoraggio di questi transiti consentirà finalmente non soltanto il riconoscimento della tipologia di merce trasportata, ma anche la tracciabilità del percorso.

Il tempo stimato per l'attivazione di Safety Tutor e sistema di tracciabilità delle merci pericolose è di sei mesi: l'iter da rispettare prevede anche l'autorizzazione dell'Anas.

ENNESIMO INCIDENTE SULL'AUTOSTRADA: PAURA A SAN GIORGIO DI NOGARO

# Tir perde il carico, due camion si tamponano: 5 km di coda

Una foto dell'uscita di strada di domenica di un furgone con rimorchio. Nell'incidente una bimba di cinque anni è rimasta ferita in modo grave

**SAN GIORGIO** Ore 15: un Tir italiano con il bilico carico di tondelli di acciaio diretto verso Venezia lungo l'A4, all'altezza di San Giorgio di Nogaro compie una leggera frenata per non finire addosso al mezzo pesante che lo precede più lento. Il carico si sposta impercettibilmente, quanto basta per sbilanciarsi. Le funi che trattengono i tondelli cedono. L'autoarticolato semina le barre sulla sede stradale come birilli, costringendo i mezzi che seguono a rischiosi zig-zag. Le sbarre rotolano sul bordo di destra, finiscono in parte nel fossato laterale. Sono momenti di grande tensione a causa del traffico comunque intenso. In quello stesso tratto stanno transitando due autocisterne bosniache che appartengono alla stessa società e viaggiano in coppia. Il conducente di quella che segue si distrae probabilmente alla vista dell'incidente e finisce con la motrice addosso alla cisterna di quella che precede. Un urto fortunatamente non violento. I due mezzi restano sulla corsia di destra senza sbandamenti e accostano sulla carreggiata di emergenza.

Nessun danno. Ma tanti automobilisti in transito in quel momento hanno rischiato di restare coinvolti nel balletto dei Tir. Per tutti è tornato l'incubo della strage di Cessalto. E subito si è formata una coda che in breve ha raggiunto i 5 chilometri, con problemi anche in direzione Trieste per i rallentamenti causati dalle vetture dei curiosi. Subito si è mobilitata la polizia stradale che ha fatto scorrere il traffico sulla corsia di sorpasso per non innescare una nuova paralisi.

È una lista che continua ad allungarsi quella degli incidenti sul tratto friulano dell'autostrada A4. Uno al giorno da domenica scorsa nello stesso tratto di una trentina di chilometri. Uno con esito mortale, quello che proprio domenica, nel territorio di Aiello, è costato la vita alla piccola Dominique Franchi, 4 anni, che a bordo della Golf dei nonni triestini, finita fuori strada e ribaltatasi nel fossato laterale, stava raggiungendo Trieste, proveniente da Lignano. Una sorta di maledizione priva di ogni spiegazione logica, se non quella di un'autostrada troppo stretta, poco protetta dai guard-rail centrali e laterali e ormai invasa dai mezzi pesanti che occupano per tutto il percorso la corsia lenta. Il giorno successivo, lunedì, a finire fuori strada, in un incredibile replay, è stato, nella stessa zona, un furgone con otto persone a bordo, tutte rumene. Una bambina di 5 anni è da allora ricoverata in gravi condizioni all'ospedale di Udine. Quanto accaduto ieri ha messo ulteriormente in evidenza la vulnerabilità dell'A4.

Un Tir incidentato sulla A4 in una foto d'archivio

## PROMEMORIA

Inizieranno entro fine mese le procedure istruttorie per la contribuzione di impianti solari fotovoltaici alle imprese. Il contributo una tantum sarà erogato a favore delle aziende che entro settembre 2007 avevano presentato domanda. Saranno distribuiti oltre 2 milioni di euro a 25 imprese.

Torna a riunirsi, dopo la breve pausa ferragostana, la giunta regionale del Friuli Venezia Giulia. La prima seduta post-vacanze si terrà domani alle 9, all'aeroporto di Ronchi dei Legionari, e sarà presieduta da Renzo Tondo.



SOTTO ESAME 61 ISTITUTI E 1800 QUINDICENNI

# Gli studenti della regione i più bravi d'Italia

## Classifica Ocse sulla preparazione scolastica: primi in matematica, scienze e lettura

di ROBERTA GIANI

**TRIESTE** Sono i più bravi d'Italia. Ma non sfigurano affatto né in Europa né nel mondo. Gli studenti quindicenni del Friuli Venezia Giulia superano brillantemente gli esami internazionali che l'Ocse, l'Organizzazione per la cooperazione e lo sviluppo economico, conduce con cadenza triennale allo scopo di valutare il rendimento scolastico e i sistemi d'istruzione di paesi membri (e non).

**L'INDAGINE** Nei giorni in cui infuriano le polemiche sulla scuola, con la Lega che fa partire l'offensiva contro i prof meridionali proprio dal Friuli Venezia Giulia, quegli esami ribattezzati «Pisa 2006» tornano di prepotente attualità. Perché sono «al di sopra di ogni sospetto». E perché mettono a confronto 400mila studenti di 57 paesi diversi, indagandone la competenza in tre aree chiave: le scienze, la matematica e la lettura, intesa come comprensione di un testo.

**L'ESITO** «Pisa 2006» è la terza indagine condotta dall'Ocse. E i suoi primi risultati sono stati diffusi a fine 2007. L'Invalsi, istituto chiamato a valutare il sistema formativo italiano, li ha successivamente approfonditi. Il risultato? La scuola italiana viene bocciata senz'appello, con punteggi inferiori alla media Ocse in tutte le materie, anche se i licei si difendono, mentre gli istituti tecnici e professionali collassano. Al contempo, però, la scuola italiana si rivela tutt'altro che omogenea, viaggiando ad almeno tre velocità con il centro che arranca, il sud che affonda, il nord che compete. E compete, soprattutto a nordest e ancor più in Friuli Venezia Giulia, ai massimi livelli.

**IL CAMPIONE**

Nella valutazione internazionale coinvolti 400mila alunni di 57 paesi

**SCIENZE** Il verdetto di «Pisa 2006», analizzato regione per regione, non lascia margine ai dubbi: i 1800 studenti quindicenni del Friuli Venezia Giulia sottoposti agli esami dell'Ocse e distribuiti in 61 istituti superiori sono i più preparati d'Italia. Nelle scienze, tanto per cominciare, dove conquistano 534 punti. Moltissimi, perché quei 534 punti sono gli stessi dei canadesi, i migliori al mondo dopo i finlandesi. E perché la media Ocse si ferma a quota 500 e quella italiana a quota 475.

**MATEMATICA E LETTURA** Non solo scienze, però. Gli studenti del Friuli Venezia Giulia conquistano il primato nazionale, seppur in coabitazione con quelli di Bolzano, anche nella matematica. La «bestia nera». Ottengono 513 punti, 15 in più della media Ocse e 51 in più di quella italiana, rivelando una preparazione uguale ai quindicenni danesi. I 1800 «esaminati» non falliscono nemmeno nella lettura: collezionano 519 punti, mentre la media Ocse non supera i 492 e quella italiana 496, conquistando ancora una volta la leadership nazionale.

**GENI E SOMARI** Non tutti gli studenti, però, sono ugualmente «bravi», ma l'indagine dell'Ocse consente di distinguere i livelli di competenza. Quanti sono, allora, i «somari» del Friuli Venezia Giulia? Il 30,3% ha un livello insufficiente di competenza nella lettura, il 34,5% in matematica e il 26,6% nelle scienze, percentuali comunque inferiori alla media Ocse. E quanti sono, all'opposto, i «geni»? Il 9,3% ha un livello eccellente di competenza nella lettura, il 3,1% in matematica (unica percentuale di poco inferiore alla media Ocse) e l'1,4% in scienze.

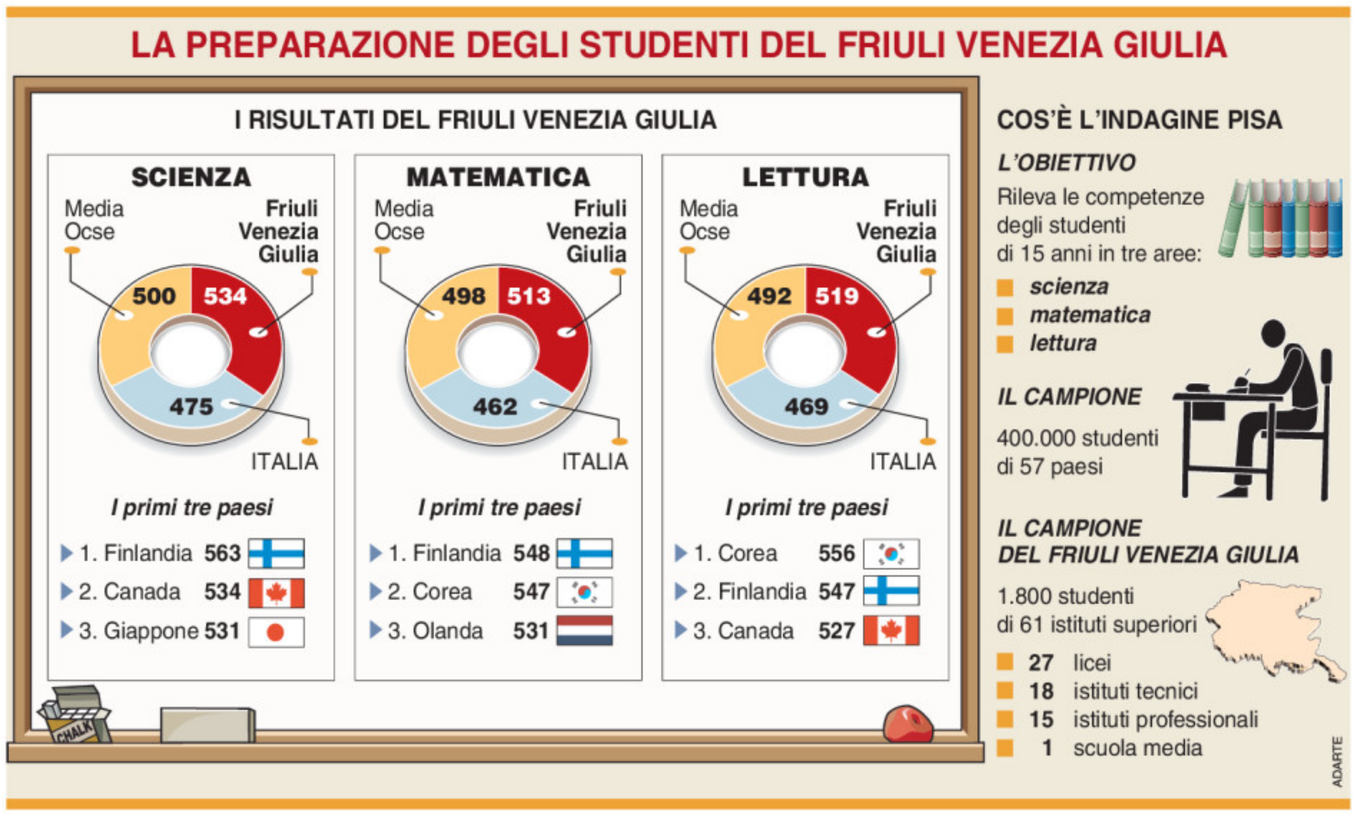


DISPERSIONE SCOLASTICA

# Ma il 9% degli under 24 ha solo la licenza media

## I dati 2007 pubblicati dal ministero all'Istruzione I bocciati sono uno su otto

**TRIESTE** In Friuli Venezia Giulia i ragazzi dai 18 ai 24 anni che hanno solo la licenza media, e non frequentano più i banchi di una scuola, di un istituto professionale o di un corso di formazione, sono il 9,2 per cento. In Italia, però, sono il 19,2 per cento. Lo rivela l'ultimo studio sulla dispersione scolastica a cura del ministero della Pubblica istruzione: uno studio che si riferisce all'anno scolastico 2006-2007 e conferma ancora una volta le profonde differenze geografiche tra il nord e il sud del Paese. Ma conferma anche i segnali preoccupanti sul sistema dell'istruzione italiano.

I dati sugli abbandoni precoci del percorso scolastico e formativo ne sono un esempio: Sicilia, Campania, Puglia, nonché Valle d'Aosta sono le regioni con il più alto numero di ragazzi dotati di sola licenza media e, quindi, con le maggiori difficoltà. Quell'esempio, però, non è isolato. I dati sugli abbandoni scolastici ne sono la riprova: gli studenti delle scuole superiori che si iscrivono all'inizio di un anno scolastico ma che non risultano scrutinati alla fine sono l'1,4 per cento in Friuli Venezia Giulia e l'1,6 per cento in Italia, ma diventano il 2,2 per cento in Sicilia e addirittura il 4,3 per cento in Sardegna.

E come ignorare gli studenti non ammessi all'anno successivo? O quelli ammessi con debito? Ancora una volta, e il ministero lo mette in evidenza, i dati non sono incoraggianti. Nell'anno scolastico 2006-2007, alle scuole superiori, i bocciati sono stati il 12,7% in Friuli Venezia Giulia (e il 14,2% in Italia). Gli ammessi con debito, invece, variavano a seconda delle materie: gli studenti italiani che hanno dovuto sostenere gli esami di riparazione in matematica sono stati addirittura il 45,5% in Friuli Venezia Giulia (e il 43,1% in Italia). Quelli che hanno dovuto sperare nel ripescaggio in lingua e letteratura straniera sono stati il 30,8% in Friuli Venezia Giulia (e il 32% in Italia). Ancora, gli studenti che hanno dovuto colmare il debito in lingua e letteratura italiana sono stati il 14,5% tanto in Friuli Venezia Giulia quanto in Italia.

**La dispersione scolastica**

% RAGAZZI DI 18-24 ANNI CON SOLA LICENZA MEDIA

| | 2007 | 2006 |
|---|---|---|
| Friuli V. G. | 9,2 | 15,8 |
| Italia | 19,2 | 20,8 |

% ABBANDONI E BOCCIATURE

| | Lasciano la scuola | Bocciati |
|---|---|---|
| Gorizia | 2,1 | 14,4 |
| Pordenone | 0,9 | 10,7 |
| Trieste | 1,7 | 14,5 |
| Udine | 1,3 | 12,7 |
| Friuli V. G. | 1,4 | 12,7 |
| Italia | 1,6 | 14,2 |

% RAGAZZI AMMESSI CON DEBITO

| | Friuli V.G. | Italia |
|---|---|---|
| Italiano | 14,5 | 14,5 |
| Latino | 13,9 | 14,1 |
| Matematica | 45,5 | 43,1 |
| Fisica | 9,5 | 8,4 |
| Chimica, bio. | 14,8 | 16,2 |
| Lingua straniera | 30,8 | 32,0 |
| Materie economico -giuridiche | 13,7 | 13,2 |
| Materie tecnico -professionali | 19,7 | 17,9 |

*FONTE: dati ministero Pubblica istruzione riferiti all'anno scolastico 2006-2007 delle scuole superiori*

ADARTE

MENTRE IL VENETO AVANZA LA PROPOSTA ALLA GELMINI

# La Lega: un tetto per gli alunni immigrati

## Pittoni: al massimo il 25%. Codega (Pd): docenti Sud falso problema

**UDINE** Il Veneto, con il suo assessore all'Istruzione, chiede di ridurre «ben al di sotto del 30%» la presenza degli alunni immigrati nelle classi italiane. La Lega Nord Fvg applaude. Anzi, con Mario Pittoni, il senatore che ha prodotto la proposta di legge anti-presidi del Sud, fa sapere che il Carroccio sta già lavorando in quella direzione. E pensa pure a percorsi-ponte per gli stranieri.

L'assessore veneto è Elena Donazzan, esponente di An. Proprio ieri, al meeting di Rimini, ha incontro il ministro Mariastella Gelmini e le ha trasferito la sua richiesta: un tetto massimo di immigrati nelle nostre classi, «di molto inferiore al 30% che si registra in alcune scuole. Qualche buonista non vuole ammetterlo - afferma Donazzan - ma gli stranieri sono difficilmente inseribili: i problemi di lingua e di diversa provenienza culturale costituiscono un'oggettiva difficoltà non solo per la loro integrazione ma anche per il livello generale di apprendimento dell'intera classe». «Servono i test di lingua italiana per l'ammissione – insiste Donazzan –, oltre a un pacchetto di ore di educazione civica italiana». Tutto questo «per difendere l'eccellenza della scuola veneta che, insieme al Friuli Venezia Giulia, è ai primissimi posti nel mondo». La Lega, su questi temi, va a nozze. Pittoni fa sapere che il partito di Bossi ha già pensato al tetto, che ci sta lavorando da settimane. «La percentuale va ancora definita – spiega il senatore friulano –, sono in corso approfondimenti. Personalmente credo che il 25% possa essere una soluzione limite per poter gestire i programmi in tempi e modi corretti». Il Carroccio verifica anche la strada delle classi-ponte, «in cui inserire gli immigrati prima del loro approdo in aula in modo da fornire loro gli strumenti perché possano seguire al meglio le lezioni». «Un'ottima soluzione che sta ben funzionando in Germania – aggiunge il segretario regionale dei padani Pietro Fontanini –. Un periodo tra i sei e i dieci mesi sarebbe sufficiente per introdurre gli stranieri alla nostra lingua. E ci sarebbero molte meno spese del pasticcio dei mediatori linguistici». E sulla questione dei docenti del Sud, che viene considerata un falso problema, interviene anche Franco Codega, consigliere del Pd, che ricorda le raccomandazioni del Parlamento europeo: comunicazione nella madrelingua e nelle lingue straniere, competenza digitale, matematica e in scienza e tecnologia, e ancora spirito di iniziativa e imprenditorialità, consapevolezza ed espressione culturale. «Vogliamo entrare in questo quadro di riferimento europeo o continuare a parlare di insegnanti del Nord e del Sud, delle quote per i residenti, del friulano veicolare?». *(m.b.)*

Una classe multietnica in una scuola del Veneto: la Lega chiede un tetto per l'iscrizione di alunni stranieri

OGGI IL PRIMO INCONTRO DOPO LA PAUSA ESTIVA

# Vertice Tondo-Haider sull'Euroregione

## Nel menu anche infrastrutture e sicurezza. Il nodo del Corridoio Baltico-Adriatico

**UDINE** Per Renzo Tondo e Joerg Haider sarà il primo incontro ufficiale dopo le elezioni di aprile. La scelta è caduta su Udine, nuovo palazzo della Regione, alle 10.30 di oggi. Gli argomenti all'ordine del giorno sono quelli annunciati: i governatori del Friuli Venezia Giulia e della Carinzia parleranno di Euroregione, e infrastrutture, di Corridoio V e Corridoio Baltico, di sicurezza e collaborazione transfrontaliera.

L'Euroregione, anche dopo il cambio di giunta nella nostra regione, continua a rimanere un obiettivo. Da allargare al Veneto e alla Slovenia. Tondo e Haider verificheranno a che punto sono le normative di Italia e Austria in merito ai Gruppi Europei di Cooperazione Territoriale (Gect), il passaggio regolamentare chiave per costruire la "casa comune" e avviare progetti tra Regioni di Stati diversi in specifici settori. Con un ente transfrontaliero con personalità giuridica, è da anni il pensiero dei soggetti interessati, sarà possibile rafforzare e ampliare le forme di collaborazione già avviate nei settori della sanità, dei trasporti e della formazione. Nel campo delle infrastrutture per i trasporti e la logistica, Tondo e Haider si soffermeranno in particolare sul Corridoio ferroviario Baltico-Adriatico, ritenuto di valenza strategica sia per il Friuli Venezia Giulia che per la Carinzia. I due governatori, viene anticipato, concorderanno di coinvolgere anche il vicepresidente Ue e commissario ai Trasporti Antonio Tajani. E ancora si parlerà di sicurezza, che Haider ha già chiesto di mettere al centro della nascente Euroregione e cui la giunta Tondo ha dedicato particolare attenzione sin dall'assestamento estivo del bilancio regionale. Alle 11.30, nella sede udinese della Regione, è previsto l'incontro con la stampa.

Renzo Tondo e Joerg Haider in una foto di archivio

Tondo e Haider, raccontava qualche giorno fa il presidente carnico sul suo blog, si sono visti dopo le elezioni solo in un rapido faccia a faccia a Klagenfurt in occasione degli Europei di calcio. «Il governatore della Carinzia – è il commento di Tondo – ha sempre mantenuto con me un ottimo rapporto personale, sia nella prima precedente presidenza, sia nel periodo in cui stavo in Parlamento. Ma ciò che soprattutto mi ha fatto piacere è averlo sentito vicino anche nel periodo in cui non ho ricoperto incarichi istituzionali. Non ha mai mancato di invitarmi in Carinzia e di farmi sentire la sua amicizia».

RICHIESTA DI SASCO

# Udc: esodo e olocausto nei programmi scolastici

**TRIESTE** Promuovere e finanziare nelle scuole alcune giornata dedicate all'educazione civica: è la proposta contenuta in un ordine del giorno, rivolto alla Giunta regionale del Friuli Venezia Giulia dal capogruppo dell'Udc Edoardo Sasco, in vista dell'inizio dell'anno scolastico. Sasco propone che l'iniziativa abbia luogo in particolare in occasione del 27 gennaio, Giornata della Memoria (che ricorda le vittime dell'Olocausto) e del 10 febbraio, Giorno del Ricordo (che fa memoria delle vittime delle foibe e dell'esodo degli istriani, fiumani e dalmati) e di altre feste nazionali e solennità civili, con la partecipazione di esperti e la divulgazione di materiale informativo. Secondo Sasco, si tratta di «colmare almeno momentaneamente il vuoto esistente» per quanto riguarda l'educazione civica e sociale, in attesa della legge quadro in materia di istruzione e formazione prevista dal programma del presidente Renzo Tondo.

SANITOPOLI

Giro di «mazzette» per evitare attese

L'aula del Tribunale di Fiume, presieduto dal magistrato Ika Saric, durante la lettura della condanna a nove anni inflitta l'altro ieri al cardiochirurgo Ognjen Simic accusato di concussione

# Fiume: è fuggito a Sarajevo il cardiochirurgo condannato

**FIUME** È fuggito a Sarajevo, sua città natale, rifugiandosi nella casa del padre ed ha già dichiarato al suo avvocato di non avere la minima intenzione di tornare in Croazia. Il cardiochirurgo Ognjen Simic è dall'altro ieri nella capitale bosniaco – erzegovese, raggiunta dopo aver appreso che la corte del Tribunale regionale di Fiume lo aveva condannato a 9 anni di carcere, ritenendolo responsabile di ben 18 casi di concussione, commessi tra il 1998 e il 2006. Si tinge così di giallo il più grande affaire nella storia della sanità croata, scandalo legato alla corruzione in quanto per anni l'ex primario del reparto fiumano di chirurgia cardiovascolare intascava mazzette per consentire ai malati di cuore di scavalcare le lunghe liste d' attesa e di venire così operati in tempi celeri. Una cosa è certa e l'ha asserita senza batter ciglio il nuovo avvocato di Simic, Nikica Grzic, uno dei nomi più noti degli ambienti forensi di Sarajevo: "Sono convinto che le autorità croate chiederanno a quelle bosniache l' estradizione di Simic – ha detto – ma d'altro canto Simic ha la cittadinanza bosniaco – erzegovese e il mio Paese non ha l'obbligo di consegnarlo alla Croazia". Si aprono pertanto diversi scenari, non ultimo quello che vedrebbe Simic scontare i nove anni di reclusione a Sarajevo, ma non si può nemmeno escludere che il cardiochirurgo finisca nuovamente sotto processo ma nella capitale bosniaca. C'è da dire che fra Zagabria e Sarajevo non esiste un' intesa bilaterale sulle estradizioni e che negli anni scorsi diverse persone – condannate dalla giustizia bosniaca – sono scappate in Croazia. Ebbene, le autorità di Zagabria non hanno provveduto ad estradarle alla vicina ex repubblica jugoslava. Intanto a farsi vivo da Sarajevo è stato il padre del chirurgo, Srecko Simic, per lunghi anni primario della locale clinica di ginecologia. L' uomo ha ammesso ai media croati che il figlio si trova nella sua casa ed ha intenzione di rimanerci. Tornando a Fiume, c'è da dire che il Tribunale regionale ha dato disposizione alla questura locale di spiccare mandato di cattura internazionale nei riguardi di Simic. Va rilevato che dopo la lettura della sentenza (9 anni di carcere, divieto di esercitare la professione per 5 anni dopo aver scontato la detenzione, restituzione di 29 mila euro intascati illegalmente, pagamento delle spese processuali), la presidente della corte, Ika Saric, ha ordinato l' immediata carcerazione del chirurgo, non presentatosi all' atto finale del processo, cominciato lo scorso maggio. Sono in tanti ora a chiedersi come mai a Simic non siano stati ritirati entrambi i passaporti, quello croato e quello bosniaco, provvedimento che avrebbe potuto bloccare la sua fuga verso Sarajevo.

In questo momento inoltre non è noto dove e quando Simic abbia varcato il confine croato – bosniaco. Tante le domande senza risposta, mentre l' avvocato difensore di Simic, Goran Marjanovic, ha confermato che sarà presentato ricorso, rilevando di avere fiducia nell' operato della Corte suprema, chiamata a esprimersi sul verdetto. «Dopo la dura sentenza – questa la sibillina dichiarazione di Markanovic – i medici dovranno fare tanta attenzione».

**Andrea Marsanich**

Il cardiochirurgo Ognjen Simic in una foto d'archivio

# DALLA PRIMA

## Etnonazionalismo sloveno

Uno schema impregnato di cultura etnocentrica e fatto proprio da alcuni importanti settori dell'élite politica e intellettuale slovena (ma anche croata) nel corso dei decenni. All'interno di questa visione, la Venezia Giulia è privata di una sua autonomia storica poiché la si fa risalire a un'invenzione geografico-amministrativa del nazionalismo italiano; dopo la fine della Prima guerra mondiale, l'Italia avrebbe occupato e annesso un territorio etnico sloveno/croato non suo, e non solo per ciò che concerne quelle porzioni abitate nella maggioranza o nella totalità dalle popolazioni slovene e croate, ma nella sua interezza, anche là dove le genti da sempre si mischiano o dove la componente italiana è (o era) presente storicamente in maniera preponderante.

Un efficace esempio al riguardo viene offerto proprio dalle righe del documento governativo sloveno dedicate alla costa istriana nordoccidentale, oggi parte della Slovenia: una fascia costiera considerata "territorio etnico" che nel 1947 sarebbe stato riunificato alla madrepatria slovena.

Questo impianto di derivazione etnografica ha una serie di ricadute, che immancabilmente fanno seguito all'enunciazione principale dell'appartenenza etnica di queste regioni alla Slovenia (o Croazia, o prima la Jugoslavia). Se la Venezia Giulia è un'entità inventata apposta per occultare o modificare il carattere etnico originario sloveno-croato di queste terre, gli italiani che vi abitano diventano automaticamente o degli intrusi, immigrati o importati secondo un disegno espansionista prestabilito, oppure degli slavi "etnici" assimilati, italianizzatisi nella modernità. Un esempio fra i tanti possibili, il grande musicista piranese Tartini che diventa espressione del genio musicale sloveno. Nel caso migliore, viene riconosciuta la condizione di minoranza irrilevante e subordinata come ci insegna la storia dei "rimasti" dopo l'esodo di massa nel secondo dopoguerra.

C'è al fondo una visione costantemente rivendicazionista della storia: considerare etnicamente slovene Capodistria, Isola e Pirano - le cui popolazioni di antica cultura istriano-veneta sono state costrette a una fuga di massa che ha letteralmente svuotato le loro città - la dice lunga sul peso che per decenni settori delle classi dirigenti politiche e intellettuali slovene hanno assegnato disinvoltamente alla categoria di "territorio etnico": alla ricerca di una forzata omogeneità tra "etnia" e Stato che ha prodotto qui e in altre parti alterazioni profonde e irreversibili all'originale tessuto plurale delle nostre regioni (per il caso della Stiria meridionale, si veda lo splendido libro di Martin Pollack Il morto nel Bunker).

Questa interpretazione generale, in molti casi implicita e nel documento esplicitata con tanta leggerezza diplomatica, ha per di più alimentato in tutti i decenni di vita repubblicana una vena nociva nel tessuto civile di Trieste, e cioè la preesistente diffidenza e ostilità verso gli sloveni, contribuendo a rafforzare di riflesso il nazionalismo italiano. E non parlo tanto dei gruppi della destra radicale nostalgica e funeraria, ma dell'orientamento politico-culturale diffuso e del senso comune di una larga parte di cittadinanza triestina.

Pertanto risulta davvero incomprensibile e quasi autolesionista che si rilancino oggi interpretazioni simili, salvo che non si tratti di un tentativo più o meno studiato di alimentare tensioni nazionali in queste regioni, nella speranza di trovare a Trieste ambienti interessati o sprovveduti al punto da voler rispondere nei medesimi toni. Ma ormai la Trieste di Illy e Dipiazza non è più la città rancorosa e ferita che era ancora vent'anni fa.

In definitiva, il documento governativo sloveno esprime tratti culturali che da ambedue le parti non bisogna esitare a considerare fuori luogo e fuori tempo, visioni unilaterali e artificiose della storia che danneggiano lo sviluppo integrato delle regioni dalle valli del Natisone alle coste dalmate: sviluppo che non può che basarsi sulla valorizzazione a trecentosessanta gradi di tutte le culture e le esperienze storicamente presenti qui. Basata sull'anacronistica e ascientifica categoria dell'etnonazionalismo, l'ottica che ispira la parte finale del documento fa a pugni con l'evidenza empirica percepita dalla generalità della gente di qua e di là dell'ex confine, e con il patrimonio di sensibilità democratica ormai sempre più dato per scontato dai cittadini italiani e sloveni.

**Stelio Spadaro**
Pd Trieste

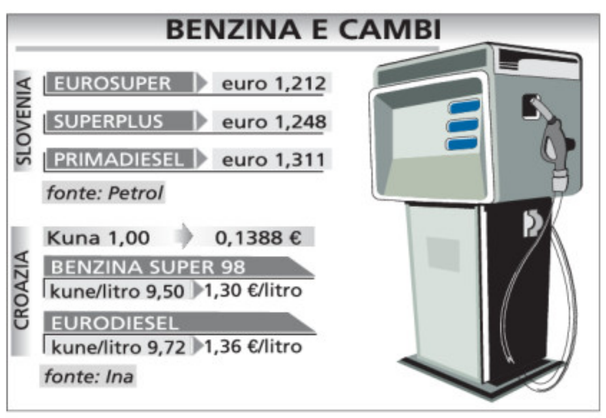


†

Una morte improvvisa e crudele ha stroncato in un attimo la vita generosa di

**Tino Sangiglio**
**Poeta, neogrecista, critico d'arte**

Lo annunciano con immenso dolore la moglie MARIUCCIA CORETTI con i figli FULVIO assieme a CRISTINA, MANUELA assieme a VITO, SANDRA assieme a MAURIZIO, i nipoti ANDREA, ELEONORA e FEDERICO; il fratello DINO assieme a SOFULA, ANDREA, MARIA LUISA e figli. Le Esequie saranno celebrate giovedì 28 agosto alle ore 11.00 nella Chiesa parrocchiale di San Rocco in Turriaco, muovendo alle ore 10.00 dalla Cappella di via Costalunga in Trieste.

Turriaco, 27 agosto 2008

Ricordando con grande stima ed affetto il carissimo

**Tino**

- GIORGIO con MARIE FRANÇOISE, ADRIANA con MARIO e FLAVIA con CLAUDIO, assieme ai figli PASCAL, SILVIA, LUCA e MICHELA si stringono con amore a MARIUCCIA.

Monfalcone, 27 agosto 2008

**Tino**

Vicino al dolore di MARIUCCIA:
- PIETRO SPIRITO

Trieste, 27 agosto 2008

Ricordando in

**Tino Sangiglio**

Presidente dell'Istituto Giuliano di storia, cultura e documentazione, l'intellettuale e l'amico, direttivo, soci, simpatizzanti dell' Istituto si stringono alla famiglia nel momento del dolore con commossa partecipazione.

Trieste, 27 agosto 2008

MARIA GRAZIA e GIOVANNI affranti per l'improvvisa scomparsa del grande amico

**Tino Sangiglio**

sono vicini a MARIUCCIA.

Trieste, 27 agosto 2008

Commossi per l'improvvisa scomparsa dell'amico neogrecista

**Tino Sangiglio**

partecipano al dolore dei suoi cari:
- la Presidenza, il Consiglio e tutta la comunità Greco Orientale di Trieste

Trieste, 27 agosto 2008

LUISA NEMEZ partecipa con grande commozione alla perdita di

**Tino Sangiglio**

Trieste, 27 agosto 2008

Profondamente colpiti partecipano:
- DANICA, FIORE e MANUELA.

Trieste, 27 agosto 2008

Partecipa sentitamente:
- BIANCA MANDERO

Trieste, 27 agosto 2008

Addolorati per la perdita del caro

**Tino**

CRISTINA ed ALDO NAPOLITANO.

Trieste, 27 agosto 2008

MARINA e MENELAO PAPPAS sono vicini a MARIUCCIA per la perdita del caro

**Tino**

Trieste, 27 agosto 2008

Vicine a MARIUCCIA partecipano addolorate:
- GRAZIA BRAVAR, SERENA DELPONTE

Trieste, 27 agosto 2008

Il Consiglio Direttivo dell'Associazione XXX Ottobre e la Redazione di Alpinismo Triestino, vicini alla cara MARIUCCIA, ricordano l'amico e stimato collaboratore

**Tino Sangiglio**

Trieste, 27 agosto 2008

FLAVIA, SABINA e MITA si stringono con affetto a MARIUCCIA e famiglia.

Trieste, 27 agosto 2008

Partecipano:
- FULVIO e GIULIANA

Trieste, 27 agosto 2008

La scomparsa di

**Tino Sangiglio**

studioso serio e appassionato, lascia un grande vuoto nella neogrecistica italiana
- Associazione nazionale di studi neogreci

Trieste, 27 agosto 2008

Il Direttore del Mercatino Prof. ANTONIO DENICH e tutto il suo team partecipano commossi al grande lutto della famiglia per l'improvvisa scomparsa di

**Tino Sangiglio**

Trieste, 27 agosto 2008

†

Si è spenta serenamente

**Dolores Covra ved. Zerjal**

Ne danno il triste annuncio il figlio SERGIO con ANNAMARIA, ANNALISA, DANIELE, la figlia ANNA con LORENZO e FRANCESCA.

I funerali seguiranno venerdì 29 agosto, alle ore 12.40, nella Cappella di via Costalunga.

Trieste, 27 agosto 2008

Ciao

**Dolores**

ti ricorderemo sempre con affetto:
- la consuocera ALMA con ROMANO e MARIA.

Trieste, 27 agosto 2008

Ciao

**Dolores**

LORETTA, BARBARA, SARA, ERNESTO, LUCI, ANNUCI

Trieste, 27 agosto 2008

ANNA, ti siamo vicini:
- i tuoi colleghi.

Trieste, 27 agosto 2008

†

Si è spenta serenamente

**Rossana Omero ved. Padovan**

lo annunciano il figlio STEFANO, la sorella MARY, i nipoti, la cugina LUCIANA e la nuora MARIA LUISA.
Le esequie seguiranno venerdì 29 agosto alle ore 13.40 nella Cappella di via Costalunga.

Trieste, 27 agosto 2008

†

Si è spento serenamente

**Attilio Dionis**

Ne danno l'annuncio la signora ERNESTA, la figlia CLAUDIA con il marito, amici e conoscenti tutti.
I funerali seguiranno venerdì 29, ore 9.40, dalla Cappella di via Costalunga.

Trieste, 27 agosto 2008

†

E' mancata all'affetto dei suoi cari

**Bruna Vecchiet**

Ne danno il triste annuncio il nipote MASSIMO con la famiglia e parenti tutti.
I funerali seguiranno venerdì 29 agosto alle ore 11.50 dalla Cappella di via Costalunga.

Trieste, 27 agosto 2008

**RINGRAZIAMENTO**

Ringraziamo di cuore tutti coloro che hanno voluto partecipare al nostro dolore per la scomparsa del caro

**Mario Lapertosa**

**I familiari**

Trieste, 27 agosto 2008

**VIII ANNIVERSARIO**

**Ruggero Tironi**

La moglie CARLA, il figlio GINO e famiglia ti ricordano.

Trieste, 27 agosto 2008

†

Dopo una vita dedicata alla medicina ed all'amore verso il prossimo, si è addormentato in pace il

**DOTTOR**

**Giorgio Orel**

Addolorati lo annunciano la moglie VITTORIA, i figli ORIETTA con ROBERTO, CRISTINA con ROBERTO, GIACOMO con CLARA, i nipoti GABRIELE, SEBASTIANO, NICOLETTA, NICOLAUS, RICCARDO, FEDERICO e i parenti tutti.
I funerali seguiranno venerdì 29 alle ore 13 da via Costalunga per la Chiesa di Via Carsia, Opicina.

Trieste, 27 agosto 2008

Ricorderanno sempre il caro

**Giorgio**

le famiglie ANGELO e SIRIO MUSCIA.

Trieste, 27 agosto 2008

Con affetto partecipano al dolore BENITO, RICCARDO, PAOLA, DARIO, SIMONA, FRANCESCA, LUCA, MARCO, CHIARA, GIULIA, MISA, CARLO.

Trieste, 27 agosto 2008

**Giorgio**

grazie:
- la sorella con SERGIO
- il nipote STEFANO

Trieste, 27 agosto 2008

Partecipo al vostro lutto:
- FABIO MAGRIS

Trieste, 27 agosto 2008

Grazie zio:
- PAOLO, DANIELA, LETIZIA e, dal cielo, MARGHERITA

Trieste, 27 agosto 2008

L'Ordine dei Medici e degli Odontoiatri partecipa al lutto per la scomparsa del collega

**DOTT.**

**Giorgio Orel**

Trieste, 27 agosto 2008

†

E' mancata all'affetto dei suoi cari

**Noemi Caneva ved. Corsi**

Ne danno il triste annuncio il figlio LUCIO con SERENA e MANUELA.

I funerali avranno luogo giovedì 28 agosto alle ore 9.40 nella Cappella di via Costalunga.

Trieste, 27 agosto 2008

Partecipano al dolore BRUNO e GIOIA.

Trieste, 27 agosto 2008

Si associano con affetto al lutto della famiglia i condomini di via Monte San Gabriele 41 - 43 - 45.

Trieste, 27 agosto 2008

Partecipano al dolore:
- LIDA DELBELLO, ADRIANA e MARINA MICHELUTTI

Trieste, 27 agosto 2008

Sentite condoglianze ai familiari per la prematura scomparsa della Signora

**Rada Subani**

- Direttivi Sc 70 e Sk Devin

Trieste, 27 agosto 2008

**III ANNIVERSARIO**

**Riccardo Skerlj**

Ti ricordiamo sempre con immenso amore e rimpianto

**Mamma, papà, le tue sorelle con famiglie**

Trieste, 27 agosto 2008

**XI ANNIVERSARIO**

**Aurora Moreal Marega**

Nella luce del Signore, nel cuore delle tue figlie.

Trieste, 27 agosto 2008

†

Si è spenta serenamente

**Anna Di Chito Bortolotti ( Nina )**

lo annunciano il figlio TULLIO con LUISA, la sorella ALBERTA, il fratello COSIMO con FRANCESCA, nipoti, pronipoti e parenti tutti.
I funerali avranno luogo giovedì 28 agosto alle ore 13.20 nella Cappella di via Costalunga.

Trieste, 27 agosto 2008

Partecipano al dolore LAURA, ELENA, STEFANO e famiglie.

Trieste, 27 agosto 2008

Hai raggiunto la tua MARA, sarete sempre nel mio cuore:
- tua sorella BERTA

Trieste, 27 agosto 2008

Ciao

**Zia**

ALBANO, LILIANA, DENISE, STEFANO, TAMARA e ALESSANDRO.

Trieste, 27 agosto 2008

Ti ricorderemo sempre:
- ISA, ALESSANDRA, CARLO, FEDERICA.

Trieste, 27 agosto 2008

Vicini alla famiglia:
- LUCIANA e FABIO FERLUGA

Trieste, 27 agosto 2008

Affettuosamente vicini:
- ANGELINA, ASTRID, FABIANA e GIULIANO
- SILVANA, DARIO e RAFFAELLA

Trieste, 27 agosto 2008

Partecipa al dolore:
- SERGIO e famiglia

Trieste, 27 agosto 2008

†

*"Dio raccoglie sempre i fiori più belli"*

Improvvisamente ci ha lasciati

**Eduardo Ambrosino**

**Brigadiere Capo dell'Arma dei Carabinieri**

Addolorati lo annunciano la moglie ANTONIETTA, i figli ENRICO, ANDREA con PATRIZIA, GIOVANNI, le sorelle e i parenti tutti.
La salma sarà esposta giovedì 28 dalle ore 09.30 alle ore 10.30 in via Costalunga, seguirà la SS.Messa alle ore 11.00 nella Chiesa Madonna della Provvidenza di via Besenghi.

Trieste, 27 agosto 2008

Con affetto lo ricordano CARMELA, MARGHERITA e i nipoti ROBERTO, FRANCESCO con KATJA, ALESSANDRA con CARLO, NICOLE, DAVIDE , STEFANO ed ETTORE.

Trieste, 27 agosto 2008

Partecipano al dolore:
- le famiglie MERLATTI, DONAGGIO, STENDARDI, SNIDER, BASEZZI, SIMICICH, SANCIN, PATRONAGGIO, DAMIANO, BENEVOL, DAGOSTINI
- gli amici DAMIANO, FABRY, GIULIO

Trieste, 27 agosto 2008

†

E' mancato

**Edoardo Barut**

Lo annunciano la moglie GRAZIELLA, l'inseparabile Sarz e parenti tutti.
I funerali seguiranno, venerdì 29, alle 11.20, in via Costalunga.

Draga, 27 agosto 2008

**IV ANNIVERSARIO**

**Mario D'Attoma**

Sei sempre nei nostri cuori, non ti dimenticheremo mai.
La Messa si terrà oggi presso la Chiesa di S. M. Maggiore, alle ore 18.

Trieste, 27 agosto 2008

**V ANNIVERSARIO**

**Pietro Udovich**

I cinque anni non sono mai passati:
ora e per sempre vivrai nel nostro cuore e nella nostra mente.

**Tua moglie MIRJANA, tua figlia ELVIRA**

Trieste, 27 agosto 2008

## NAVI A TRIESTE

| IN ARRIVO | | | IN PARTENZA | | |
|---|---|---|---|---|---|
| CMA CGM ALABAMA | da Piraeus a Molo VII | ore 1.00 | ADRIA BLU | da Molo VII per Venezia | ore 6.00 |
| FRANKOPAN | da Liberia a rada | ore 1.00 | RAVENNA | da orm. 15 per Durazzo | ore 13.30 |
| MSC DON GIOVANNI | da Venezia a Molo VII | ore 6.00 | ULUSOY 6 | da orm. 47 per Cesme | ore 14.00 |
| ULUSOY 6 | da Cesme a orm. 47 | ore 7.00 | ST HELEN | da Ss1 per ordini | ore 16.00 |
| UN AZKDENIZ | da Istanbul a orm. 31 | ore 9.00 | CMA CGM ALABAMA | da Molo VII per Fiume | ore 18.00 |
| SAFFET BEY | da Cesme a orm. 47 | ore 15.30 | MSC DON GIOVANNI | da Molo VII per Capodistria | ore 19.00 |
| KRITI AMETHYST | da Egitto a rada | ore 16.00 | UN AKDENIZ | da orm. 31 per Istanbul | ore 20.00 |
| VENEZIA | da Durazzo a orm. 22 | ore 18.00 | | | |
| MAKSIM RYLSKIY | da Porto Nogaro a Af Servola | ore 19.00 | | | |



SI DELINEA IL PIANO DI SALVATAGGIO DELLA COMPAGNIA DI BANDIERA

# Alitalia, nuova società. Torna in pista la Francia

## Sedici soci per la Compagnia aerea italiana, alla guida Colaninno. Air France alla finestra. Il nodo dei debiti

### Insiel, rinviato a domani il confronto con l'azienda

I sindacati chiedono tempo per analizzare il piano industriale

**TRIESTE** Dubbi sugli 85 esuberi che deriveranno dalla scissione, dubbi sulle previsioni di sviluppo del mercato di Insiel e Insiel Mercato, dubbi anche sulla proposta di realizzare una terza realtà industriale con la partecipazione degli stessi dipendenti. La vicenda Insiel riparte dallo stesso punto in cui la si era lasciata, oltre due settimane fa: con la presentazione di un piano industriale che vede la nascita di due società, una regionale e una da collocare sul mercato, con una previsione di fatturato in crescita ma una necessità inferiore di personale, che porterà a 85 esuberi totali di cui 45 saranno posti in pensionamento e altri 40 in mobilità.

E proprio questo è uno dei punti maggiormente ostici del piano industriale. L'incontro tra direzione aziendale e sindacati per chiarimenti in merito al documento, sul quale le sigle dovranno dare un parere possibilmente entro breve, era in programma già oggi invece è stato chiesta dai sindacati una giornata in più di riflessione per approfondire alcuni aspetti del piano. L'appuntamento ora è per giovedì e bisognerà far presto visto che l'iter prevede a inizio ottobre approvazione dell'assemblea degli azionisti, a dicembre scorporo, a giugno vendita. Il tutto, per portare alla nascita di Insiel Friuli Venezia Giulia e Insiel Mercato. Per la prima, si prevede di passare dai 71 milioni di euro del 2008 ai 78 del 2010, per la seconda, si calcola un fatturato di 15,7 milioni di euro nel 2009 e 20 milioni nel 2010.

Proprio questi numeri, però, vengono in parte contestati dai sindacati, che chiedono di avere maggiori dettagli sui piani per arrivare a tali obiettivi. «Quello che ci stupisce – spiega Maurizio Balzarini (Fiom) – è che mentre per le previsioni di sviluppo di Insiel Fvg in un certo senso c'è la sicurezza dell'intervento regionale, niente di simile c'è per Insiel Mercato». Ecco perchè un approfondimento è necessario. «Abbiamo avuto il tempo per esaminare il documento che ci è stato consegnato – spiega Anna Pelli (Fim) – e abbiamo visto che ci son diverse cose da chiarire. Quello che finora ci è stato dato sono infatti le linee guida, gli intenti e una fotografia dell'esistente. Per questo, prima di esprimerci in merito, vogliamo avere dei chiarimenti dalla stessa direzione, per capire quali sono gli strumenti che si ha intenzione di mettere in campo per avere gli obiettivi». Ecco perchè l'incontro, programmato per questo pomeriggio, potrebbe anche prolungarsi fino a domani: i sindacati hanno infatti intenzione di chiedere un bis.

Comunque sia, l'obiettivo è quello di fare presto: come detto, il documento deve essere formalizzato entro il mese di settembre, per poi passare ad ottobre all'assemblea e, infine, portare allo scorporo entro dicembre. Le voci su possibili compratori intanto si susseguono: si parla di un interessamento per Insiel Mercato già manifestato dalle sette imprese che si erano precedentemente presentate alle gare e di contatti con Microsoft. *(e.o.)*

Roberto Colaninno

**ROMA** Con gli spiccioli mezzo Gotha della finanza italiana ha costituito ieri la Compagnia aerea italiana. Presidente Roberto Colanninno, amministratore delegato il suo fido Rocco Sabelli. Comprerà Alitalia? I rumor dicono di sì ma tutto è ancora da scrivere. A cominciare dal nome del partner straniero previsto dal piano approntato da Intesa SanPaolo. Torna in campo Air France che domani vede i tecnici dell'istituto bancario e per dopodomani ha convocato un cda straordinario. Si aspetta intanto la decisione del governo sulle modifiche alla legge Marzano che dovrebbe consentire un commissariamento indolore per la compagnia e soprattutto di scaricare sull'azionista di maggioranza, il Tesoro, l'enorme rosso dei conti.

La società costituita ieri dovrebbe essere trasformata in società per azioni. Si tratta di consentire ai cda delle aziende che hanno aderito di approvare la consistenza dell'investimento. Il primo a essere stato convocato è quello di Atlantia, gruppo Benetton, che dovrebbe impegnare 100 milioni di euro.

I soci fondatori della Compagnia aerea italiana sono sedici, per ora con quote paritarie e simboliche: Colaninno, entrato con Immsi, Benetton, attraverso Atlantia, Aponte, Riva, Fratini attraverso Fingen, Ligresti attraverso Fonsai, fondo Equinoz, fondo Clessidra, Gruppo Toto (AirOne), Fossati attraveso Findim, Marcegaglia, Caltagirone attraverso Acqua Marcia, Gavio attraverso Argo, Davide Maccagnini attraverso Macca, Marco Tronchetti Provera a titolo personale, Intesa SanPaolo.

La costituzione della società non significa comunque che gli industriali della cordata hanno già Alitalia in tasca. Il piano di Intesa SanPaolo, di cui si conosce solo l'asprezza della cura dimagrante, deve essere ancora ufficialmente presentato nei suoi dettagli. Soprattutto deve essere discusso con i rappresentanti dei lavoratori, in grande allarme per le voci che fissano a cinque/settemila gli esuberi e sussurrano di una compagnia privata del tutto di una vocazione se non globale almeno internazionale.

Molto gira attorno alla ricerca del partner straniero. Sembrava naturale fosse Lufthansa, già partner di AirOne. Ma la compagnia tedesca, due giorni fa, ha detto che preferisce svilupparsi in Centro Europa e ha ufficializzato le proprie mire su Austrian Airlines. Ecco dunque la decisione di Corrado Passera di guardare a Parigi, dove nonostante le ironie del numero uno di Air France Jean Cyril Spinetta, il dossier Alitalia non è mai stato archiviato del tutto.

Giovedì i francesi dovrebbero decidere il che fare e, nel contempo, palazzo Chigi dovrebbe creare le condizioni giuridiche per l'operazione. Ieri le modifiche alla legge Marzano sono state esaminate dai ministri Giulio Tremonti, Altero Matteoli e Claudio Scajola riuniti dal sottosegretario alla presidenza Gianni Letta. Ne sarebbe uscito un testo che consegnte di scaricare i debiti di Alitalia in una «bad company» da far fallire. Con evidente perdita per lo Stato e per un certo numero di piccoli azionisti ancora esiste. Su di loro si stanno concentrando le associazioni dei consumatori pronte a promuovere una class action.

**Lucia Visca**

### Valduga: «La ripresa iniziata in ritardo Difficoltà e fallimenti»

**TRIESTE** Alla ripresa delle attività produttive in Friuli Venezia Giulia, dopo le ferie di Ferragosto, «ho la sensazione che tutti abbiano fatto qualche giorno di pausa in piu»: lo ha affermato Adalberto Valduga, presidente regionale di Confindustria. Questa settimana, ha detto Valduga, «il 90% delle aziende del territorio regionale ha ripreso le attività. Più che in passato - ha evidenziato - si è ricorsi alle tre settimane di ferie anzichè alle tradizionali due».

«La situazione congiunturale internazionale - ha spiegato Valduga - deve far pensare. I consumi, in certi settori, si stanno riducendo in modo importante. Ciò fa presumere che ci attendono tempi difficili». È in corso - ha detto Valduga -«una moria di piccole aziende. Non ci sono ancora dati precisi, ma la situazione è questa». Ieri da Pordenone la Camera di commercio ha tratteggiato la stuazione locale: sono 37 le aziende fallite nella provincia nei primi sette mesi del 2008, 17 in più rispetto lo stesso periodo nel 2007. Per le grandi aziende, impegnate nei mercati internazionali, invece, la situazione è di «stabilità». «Non ci sono segnali negativi - ha evidenziato Valduga - penso alle manifatture, ad esempio le officine meccaniche Danieli di Buttrio che vivono un momento di grande espansione».

SEGRETARIO DELLA MARINA IN VISITA

# Fincantieri, commesse Usa: vertice nei cantieri militari

**ROMA** Fincantieri in piena corsa sulla diversificazione nel terreno militare e per assicurarsi una fetta consistente della mega-commessa Usa che prevede la costruzione di 55 navi da guerra per un valore di più di 12 miliardi di euro solo per gli scafi. Due prototipi sono stati già realizzati e uno di questi (Freedom) è stato consegnato. Fincantieri partecipa alla gara con la Manitowoc Marine Group, un consorzio appena rilevato (è stata fondata pure una società ad hoc negli Usa, la Fincantieri Marine Group Holdings inc) che vede la presenza anche di Lockheed Martin (con una quota di minoranza) il numero uno al mondo nel settore difesa. In corsa anche un altro concorrente, la General Dynamics, ma è consuetudine negli States che la commessa sia divisa e che una grande fetta di ordini siano presi proprio da Fincantieri. E proprio per parlare di eueste forniture ieri il segretario della Marina Militare statunitense, Donald Winter, è arrivato in Liguria per una visita di due giorni agli stabilimenti Fincantieri di Muggiano e Riva Trigoso.

A Winter saranno presentate le strutture di produzione della Direzione Navi Militari, e verranno date informazioni sull'organizzazione generale dell'azienda, sulle sue strategie di produzione e di mercato. L'incontro è strategico per affrontare i dettagli e le prospettive del recente accordo per l'acquisizione da parte di Fincantieri dei cantieri americani di Manitowoc Marine Group, uno dei fornitori privilegiati di navi per la Marina e la Guardia costiera statunitensi.

Winter, oltre ad aver visitato le strutture produttive dello stabilimento di Muggiano, è salito a bordo della portaerei Cavour, prossima Nave Ammiraglia della Flotta italiana, e del cacciatorpediniere Caio Duilio, realizzato nell'ambito del programma di cooperazione italo-francese «Orizzonte». Oggi la delegazione statunitense si sposterà allo stabilimento di Riva Trigoso, dove saranno illustrate le specificità del cantiere.


**COMUNE DI GRADO (GO)-ITALIA**

**AVVISO D'ASTA LAVORI REALIZZAZIONE PARCHEGGIO**

Il giorno **mercoledì 01 ottobre 2008** alle **ore 9.30** presso la Sala riunioni della Sede comunale di via Leopardi, 16 si procederà mediante proceduta aperta ad aggiudicare l'appalto dei lavori per la realizzazione dell'opera pubblica "Parcheggio Moreri".
Categoria di gara OG3, classifica III. Prezzo a base d'asta €.841.372,89 (ottocentoquarantunomilatrecentosettantadue/89) di cui €.810.732,03 (ottocentodiecimilasettecentotrentadue/03) soggetti a ribasso, ed €.30.640,86 (trentamilaseicentoquaranta/86) per oneri sicurezza non soggetti a ribasso.
Criterio di aggiudicazione: offerta economicamente più vantaggiosa.
L'offerta e tutta la documentazione dovranno pervenire, pena l'esclusione, entro e non oltre **le ore 12.00 di martedì 30 settembre 2008** all'Ufficio Protocollo del Comune di Grado.
Il bando di gara integrale per la presentazione delle offerte è scaricabile sul sito internet www.comune.grado.it sotto la sezione gare ed appalti.
Per ulteriori informazioni: ing. Andrea Tessarin del Servizio Lavori Pubblici (tel. 0431-898156/54 fax. 0431/878925 e–mail: lavori.pubblici@comunegrado.it).
Responsabile unico del procedimento: ing Andrea Tessarin.
Grado, 22 agosto 2008

**IL DIRIGENTE AREA INFRASTRUTTURE E AMBIENTE**
Arch. Andrea de Walderstein

**Direzione centrale ambiente e lavori pubblici**
**Direzione Provinciale lavori pubblici – Pordenone**

Pubblicazione ai sensi dell'art. 21 della L.R. 3 luglio 2002, n. 16 - Domanda della Ditta Carpenè Giuseppe di concessione di derivazione d'acqua.

La Ditta Carpenè Giuseppe, con domanda del 18.07.2007, ha chiesto la concessione per derivare mod. max 4,20 e medi 1.90 d'acqua, per uso idroelettrico, dal corso d'acqua denominato Rio Barquet in Comune di Vito d'Asio, località Anduins, con opera di presa in sponda sx alla quota di 304,80 m.s.l.m., per produrre sul salto di m. 136,30 la potenza nominale di kw 254,00 (in cifra tonda) da trasformare in energia elettrica e restituzione in sponda destra a quota 168,50 m.s.l.m. in Comune di Vito d'Asio, località Case Vallata. (IPD/2897).
Visto il parere favorevole espresso in data 29.07.2008 dalla competente Autorità di Bacino, si avvisa che la domanda, unitamente agli atti di progetto, sarà depositato presso la Direzione provinciale lavori pubblici di Pordenone, via Oberdan n. 18, per la durata di 15 giorni consecutivi a decorrere dal 27.08.2008 e, pertanto, fino al 11.09.2008, a disposizione di chiunque intenda prenderne visione nelle ore d'ufficio.
Il presente avviso è pubblicato, per lo stesso periodo, all'albo, all'albo pretorio del Comune di Vito d'Asio.
Le osservazioni e le opposizioni, nonché le memorie o documenti di cui all'art. 16 della L.R. 20.03.2000 n. 7, potranno essere presentate presso il suddetto Comune o presso la Direzione Provinciale sopraindicati, entro e non oltre 30 giorni dalla data di inizio della pubblicazione.
Ai sensi dell'art.14 della citata L.R. 7/2000, si informa che Responsabile del procedimento è il Responsabile Delegato di Posizione dott.ssa Elena Marchi, responsabile dell'istruttoria tecnica è per. Ind. Stefano Lanfrit e responsabile dell'istruttoria amministrativa è la sig.ra Marina Olivetto.
Pordenone, 07.08.2008

Il Responsabile Delegato di Posizione Organizzativa
dott.ssa Elena Marchi

**AUTORITÀ PORTUALE DI TRIESTE**

Servizio Gare e Contratti - Via Karl Ludwig von Bruck, 3 – 34143 Trieste - tel. 040.6731
fax 040.6732406 - E-mail: protocollo@porto.trieste.it – sito Internet: www.porto.trieste.it

**AVVISO DI GARA D'APPALTO**
PROCEDURA APERTA

**Lavori di ristrutturazione delle banchine, dei bolognini di coronamento e della pavimentazione del Molo "0" del Punto Franco Vecchio del Porto di Trieste. Progetto A.P.T. n. 1489. Importo lavori a base d'appalto**, al netto di I.V.A.: € **1.285.000,00**, di cui € **271.872,50** per lavori a misura, € **989.425,65** per lavori a corpo ed € **23.701,85** (**non** soggetti a ribasso) di oneri per l'attuazione dei piani di sicurezza.

| Categorie e classifiche | Descrizione categorie di lavoro | Categorie (P o S) | Importo lavori Euro |
|---|---|---|---|
| **OG 7 - III** | ***Opere marittime e lavori di dragaggio*** | **Prevalente** | 1.024.598,15 |
| OS 21 - I | Opere strutturali speciali | Scorporabile **Non** subappaltabile | 236.700,00 |

**Termine ultimo per la ricezione delle offerte** assieme alla documentazione richiesta nel disciplinare di gara: **ore 12,00 del giorno 29 settembre 2008 Responsabile Unico del Procedimento**: geom. Giuseppe Ferrara [tel. 040.6732275]. Il bando integrale viene pubblicato su: Foglio Inserzioni della G.U.R.I., Albo dell'A.P.T., Albo Pretorio del Comune di Trieste, siti informatici del Ministero delle infrastrutture e presso l'Osservatorio. Lo stesso è visibile, assieme al Disciplinare di gara, sul sito Internet A.P.T. di cui sopra – sezione "Avvisi e bandi".
Trieste, 22 agosto 2008

**AUTORITÀ PORTUALE DI TRIESTE Il Segretario Generale**: dott. Martino Conticelli

**Consorzio di Bonifica Pianura Isontina - GO**

Avvio al procedimento amministrativo – Legge 241/90, L.R. 7/00, D.P.R. 327/01, Legge 15/05;
Vincolo preordinato all'esproprio – D.P.R. 327/01, L.R. 5/07.
*Lavori di: "Opere di miglioramento ed adeguamento della rete irrigua nei comuni di Gorizia (Lucinico), San Lorenzo Isontino, Mossa e Capriva del Friuli" – Bacino 15-16*
In applicazione degli art.li 2-6-7 e 8 della Legge 241/90 modificata ed integrata dalla Legge 15/02, art.li 13-14-16 della L.R. 7/00, art.li 11 e 16 del D.P.R. 327/01 e s.m.i., si comunica l'avvio del procedimento delle opere e dei lavori in oggetto, precisando che i funzionari ai quali è affidato l'espletamento del procedimento sono:
Responsabile del Procedimento: dott. Daniele Luis
Responsabile dell'istruttoria: geom. Claudia Simonitti
Il termine entro cui presentare eventuale memoria è fissato in 30 giorni dalla pubblicazione del presente avviso.
Ronchi dei Legionari, 27/08/2008

IL PRESIDENTE
(p.i. Enzo Lorenzon)


SUCCESSO DELL'INIZIATIVA NEGLI UFFICI POSTALI

# Vendemmia, 5500 voucher ritirati nel Collio

## Tetto di 5mila euro per lavoratore. La raccolta dell'uva inizia la prossima settimana

**CORMONS** Sono già 5 mila e 500 i voucher distribuiti dall'ufficio postale per la retribuzione dei lavoratori stagionali impegnati dalle aziende agricole del Collio nella vendemmia 2008. I buoni del valore nominale di 10 euro sono stati istituiti in via sperimentale per combattere dal decreto ministeriale del 12 marzo scorso e servono a semplificare le modalità di pagamento da parte delle imprese del settore vitivinicolo. Per il momento, destinatari dell'iniziativa sono solamente i pensionati e gli studenti, ma non è escluso che se la sperimentazione avrà successo, questo metodo di pagamento potrebbe essere allargato anche ad altre categorie. I voucher, infatti, permettono ai datori di lavoro di assumere la manodopera da destinare alle vigne senza impegni troppo gravosi. Il fatto che le aziende non debbano più registrare nei libri paga i lavoratori stagionali contribuisce a contrastare il fenomeno del lavoro nero e, di conseguenza, permette di portare avanti un'efficace campagna informativa di prevenzione agli infortuni professionali. I buoni permettono, inoltre, di instaurare un rapporto tra le parti che non sia vincolante, né per l'una, né per l'altra. I voucher prevedono però un tetto massimo di utilizzo oltre al quale non è possibile andare. Con questo sistema ciascun lavoratore non potrà infatti guadagnare più di 5 mila euro e ogni datore di lavoro non potrà ricorrere a tale forma di contratto per più di 10 mila euro complessivi.

Dei 10 euro di ciascun ticket, 7,50 euro andranno al lavoratore, mentre i rimanenti 2,50 serviranno per i contributi previdenziali della gestione separata Inps (1,30 euro), per l'assicurazione contro gli infortuni Inail (70 centesimi) e per il servizio (50 centesimi). Complessivamente i buoni disponibili sono 17 mila.

La vendemmia 2008 dovrebbe cominciare la prossima settimana. *(s.b.)*


IL PICCOLO

OGNI GIORNO
TUTTE LE NOTIZIE
DEL FRIULI
VENEZIA GIULIA

e in più le pagine speciali
dedicate a: Libri, Cd e Dvd
Pronostici, Sport Giovani
Sportello lavoro Scuola, Motori
Sportello Fisco, Casamia
Settegiorni Tv, Barche
Sportello Pensioni, Università

## MIBTEL

0,390%
21629

## ORO E MONETE (Valori in Euro)

| Moneta | Domanda | Offerta | Moneta | Domanda | Offerta |
|---|---|---|---|---|---|
| Oro Fino (per Gr.) | 17,810 | 18,010 | Marengo Francese | 95,030 | 113,620 |
| Argento (per Kg.) | 289,220 | 299,550 | Marengo Belga | 95,030 | 113,620 |
| Sterlina (v.C) | 123,950 | 136,860 | Marengo Austriaco | 95,030 | 113,620 |
| Sterlina (n.C) | 123,950 | 136,860 | 20 Marchi | 113,620 | 129,110 |
| Sterlina (post.74) | 123,950 | 136,860 | 20 Dollari St.Gaude | 645,570 | 676,560 |
| Marengo Italiano | 97,090 | 118,790 | Krugerrand | 531,950 | 591,340 |
| Marengo Svizzero | 95,030 | 113,620 | | | |

## BORSE ESTERE (Indici)

| | Indici | Var. % | | Indici | Var. % | | Indici | Var. % |
|---|---|---|---|---|---|---|---|---|
| Atene (ind. Gen) | 3255,97 | -1,411 | Londra | 5470,70 | -0,634 | Stoccolma | 267,30 | 0,527 |
| Bruxelles -bel 20 | 3025,14 | 0,706 | Madrid Ibex 35 | 11419,9 | 0,819 | Tokio Nikkey | 12778,7 | -0,776 |
| Dj Euro Stoxx | 312,66 | 0,456 | Nasdaq Comp (prov.) | 2355,26 | -0,611 | Toronto (prov.) | 13284,0 | -0,038 |
| Dj Euro Stoxx 50 | 3297,42 | 0,519 | New York (prov.) | 11367,9 | -0,537 | Vienna Atx | 3558,94 | 0,586 |
| Francoforte | 6340,52 | 0,692 | Oslo-top25 | 364,07 | -0,960 | Zurigo Smi | 7093,72 | 0,441 |
| Helsinki | 8561,59 | 0,873 | Seul Kospi 200 | 191,36 | -0,845 | | | |
| Johannesburg | 24971,8 | 0,138 | Singapore Straits T | 2707,19 | -0,961 | | | |

## CAMBI

| Monete | €uro | Monete | €uro | Monete | €uro | Monete | €uro |
|---|---|---|---|---|---|---|---|
| Dollaro USA | 1,4598 | Dollaro Canadese | 1,5379 | Rand Sudafricano | 11,4300 | Dollaro Singapore | 2,0794 |
| Yen Giapponese | 160,190 | Dollaro Australiano | 1,7120 | Lev Bulgaro | 1,9558 | Corona Slovacca | 30,3040 |
| Sterlina Inglese | 0,7953 | Fiorino Ungherese | 236,600 | Dollaro Hong Kong | 11,3979 | Lira Turca | 1,7447 |
| Franco Svizzero | 1,6138 | Corona Ceca | 24,5200 | Corona Islandese | 121,610 | Real Brasiliano | 2,3985 |
| Corona Svedese | 9,3755 | Zloty Polacco | 3,3242 | Lita Lituano | 3,4528 | Peso Messicano | 14,8624 |
| Corona Norvegese | 7,9155 | Corona Estone | 15,6466 | Lat Lettone | 0,7037 | | |
| Corona Danese | 7,4590 | Dollaro Neozeland. | 2,1083 | Leu Rumeno | 3,5615 | | |

## DOLLARO

-1,144%
1,4598

## KUNA

0%
7,43

ANDAMENTO DELLE VALUTE RISPETTO ALL'EURO

## BORSA VALORI ITALIANA - Trattazione continua - Valori in Euro

*rapporto Lire/Euro 1936,27*

| Titolo | € | Prec. | Var % |
|---|---|---|---|
| A2a | 2,081 | 2,067 | 0,68 |
| Acea | 11,387 | 11,202 | 1,65 |
| Acegas-aps | 5,280 | 5,250 | 0,57 |
| Acotel | 69,37 | 69,31 | 0,09 |
| Acq. Potab. | 2,114 | 2,122 | -0,38 |
| Acsm | 1,402 | 1,369 | 2,41 |
| Actelios | 6,925 | 6,984 | -0,84 |
| Aedes | 0,9061 | 0,9240 | -1,94 |
| Aeffe | 1,349 | 1,353 | -0,30 |
| Aerop. Firenze | 17,610 | 17,610 | 0,00 |
| Aicon | 0,8211 | 0,8341 | -1,56 |
| Alerion | 0,6768 | 0,6857 | -1,30 |
| Alitalia | 0,4450 | 0,4450 | 0,00 |
| Alleanza | 6,309 | 6,357 | -0,76 |
| Amplifon | 1,998 | 2,081 | -3,99 |
| Anima | 1,184 | 1,213 | -2,39 |
| Ansaldo Sts | 10,398 | 10,438 | -0,38 |
| Arena | 0,0519 | 0,0525 | -1,14 |
| Ascopiave | 1,377 | 1,378 | -0,07 |
| Astaldi | 5,054 | 5,144 | -1,75 |
| Atlantia | 17,971 | 18,072 | -0,56 |
| Auto To-mi | 11,222 | 11,332 | -0,97 |
| Autogrill | 8,404 | 8,546 | -1,66 |
| Azimut H. | 5,375 | 5,363 | 0,22 |
| B. Bilbao Viz. | 10,940 | 11,000 | -0,55 |
| B. Carige | 2,245 | 2,280 | -1,54 |
| B. Carige Risp | 2,314 | 2,300 | 0,61 |
| B. Desio | 5,489 | 5,437 | 0,96 |
| B. Desio R Nc | 5,500 | 5,560 | -1,08 |
| B. Finnat | 0,7751 | 0,7689 | 0,81 |
| B. Generali | 4,375 | 4,389 | -0,32 |
| B. Ifis | 8,312 | 8,263 | 0,59 |
| B. Intermobiliare | 4,159 | 4,179 | -0,48 |
| B. Italease | 5,753 | 5,630 | 2,18 |
| B. Popolare | 12,579 | 12,769 | -1,49 |
| B. Popolare 10 W | 0,2887 | 0,2926 | -1,33 |
| B. Profilo | 1,089 | 1,112 | -2,07 |
| B. Santander | 11,319 | 11,414 | -0,83 |

| Titolo | € | Prec. | Var % |
|---|---|---|---|
| B. Sard. R Nc | 14,135 | 14,320 | -1,29 |
| B.P. Etruria E L. | 6,598 | 6,639 | -0,62 |
| B.P. Intra | 14,483 | 14,466 | 0,12 |
| B.P. Milano | 6,531 | 6,582 | -0,77 |
| B.P. Spoleto | 5,934 | 5,955 | -0,35 |
| Basicnet | 1,696 | 1,693 | 0,18 |
| Bastogi | 0,0610 | 0,0627 | -2,71 |
| Bb Biotech | 56,95 | 57,10 | -0,26 |
| Beghelli | 0,7091 | 0,7129 | -0,53 |
| Benetton | 7,050 | 7,132 | -1,15 |
| Beni Stabili | 0,7212 | 0,7170 | 0,59 |
| Bialetti | 0,5957 | 0,6027 | -1,16 |
| Biesse | 8,098 | 8,062 | 0,45 |
| Boero | 25,00 | 25,00 | 0,00 |
| Bolzoni | 2,695 | 2,656 | 1,47 |
| Bon. Ferraresi | 35,25 | 34,90 | 1,00 |
| Brembo | 7,522 | 7,462 | 0,80 |
| Brioschi | 0,3036 | 0,3035 | 0,03 |
| Bulgari | 6,735 | 6,729 | 0,09 |
| Buongiorno Spa | 0,9479 | 0,9385 | 1,00 |
| Buzzi Unicem | 13,099 | 13,282 | -1,38 |
| Buzzi Unicem R Nc | 9,083 | 9,269 | -2,01 |
| C. Artigiano | 2,530 | 2,526 | 0,16 |
| C. Bergam. | 27,64 | 27,92 | -1,00 |
| C. Valtellinese | 6,342 | 6,351 | -0,14 |
| Cad It | 6,906 | 6,933 | -0,39 |
| Cairo Comm. | 2,572 | 2,560 | 0,47 |
| Caltagirone | 4,847 | 4,836 | 0,23 |
| Caltagirone Ed. | 3,629 | 3,610 | 0,53 |
| Cam-fin. | 0,7479 | 0,7379 | 1,36 |
| Campari | 5,711 | 5,749 | -0,66 |
| Cape Live | 0,7017 | 0,7005 | 0,17 |
| Carraro | 4,292 | 4,267 | 0,59 |
| Cattolica Ass. | 31,47 | 31,80 | -1,04 |
| Cdc | 2,017 | 1,956 | 3,12 |
| Cell Therapeutics | 0,1732 | 0,1627 | 6,45 |
| Cembre | 4,861 | 4,934 | -1,48 |
| Cementir Hold | 3,867 | 3,856 | 0,29 |

| Titolo | € | Prec. | Var % |
|---|---|---|---|
| Cent. Latte To | 2,359 | 2,400 | -1,71 |
| Chl | 0,2929 | 0,3082 | -4,96 |
| Ciccolella | 1,344 | 1,370 | -1,90 |
| Cir | 1,676 | 1,678 | -0,12 |
| Class | 0,9090 | 0,9213 | -1,34 |
| Cobra | 3,838 | 3,781 | 1,51 |
| Cofide | 0,7001 | 0,7020 | -0,27 |
| Cr. Valtellin.09 ** | 1,250 | 1,243 | 0,56 |
| Credem | 6,137 | 6,239 | -1,63 |
| Crespi | 0,7335 | 0,7335 | 0,00 |
| Csp | 0,9793 | 1,0000 | -2,07 |
| D'amico | 2,269 | 2,305 | -1,56 |
| Dada | 11,414 | 11,655 | -2,07 |
| Damiani | 1,755 | 1,768 | -0,74 |
| Danieli | 19,329 | 19,496 | -0,86 |
| Danieli R Nc | 12,766 | 12,928 | -1,25 |
| Data Service | 2,243 | 2,356 | -4,80 |
| Datalogic | 6,185 | 6,193 | -0,13 |
| De' Longhi | 2,677 | 2,591 | 3,32 |
| Dea Capital | 1,904 | 1,931 | -1,40 |
| Diasorin | 14,756 | 15,101 | -2,28 |
| Digital Bros | 3,838 | 3,854 | -0,42 |
| Digital M. Techn. | 20,71 | 19,890 | 4,12 |
| Dmail Gr. | 6,143 | 6,213 | -1,13 |
| Ducati | 1,654 | 1,664 | -0,60 |
| Ed. Espresso | 1,676 | 1,716 | -2,33 |
| Edison | 1,203 | 1,196 | 0,59 |
| Edison R | 1,301 | 1,300 | 0,08 |
| Eems | 2,241 | 2,258 | -0,75 |
| El.En | 24,08 | 24,15 | -0,29 |
| Elica | 1,990 | 2,020 | -1,49 |
| Emak | 4,744 | 4,696 | 1,02 |
| Enel | 6,167 | 6,186 | -0,31 |
| Engineering I.I. | 24,24 | 24,45 | -0,86 |
| Eni | 21,49 | 21,67 | -0,83 |
| Enia | 6,972 | 6,926 | 0,66 |
| Erg | 13,193 | 13,458 | -1,97 |
| Erg Renew | 1,824 | 1,838 | -0,76 |

| Titolo | € | Prec. | Var % |
|---|---|---|---|
| Ergo Previdenza | 3,135 | 3,199 | -2,00 |
| Esprinet | 3,315 | 3,289 | 0,79 |
| Eurofly | 0,8253 | 0,8257 | -0,05 |
| Eurotech | 4,035 | 4,031 | 0,10 |
| Eutelia | 0,6706 | 0,6699 | 0,10 |
| Everel Group | 0,2026 | 0,2063 | -1,79 |
| Exprivia | 1,150 | 1,160 | -0,86 |
| Fastweb | 20,41 | 19,961 | 2,25 |
| Fiat | 10,363 | 10,685 | -3,01 |
| Fiat Priv | 7,116 | 7,288 | -2,36 |
| Fiat R Nc | 7,101 | 7,308 | -2,83 |
| Fidia | 5,401 | 5,442 | -0,75 |
| Fiera Milano | 6,086 | 6,102 | -0,26 |
| Fil. Pollone | 0,5628 | 0,5666 | -0,67 |
| Finarte C.Aste | 0,3370 | 0,3335 | 1,05 |
| Finmecc. | 17,737 | 17,834 | -0,54 |
| Fmr Art'e' | 6,398 | 6,500 | -1,57 |
| Fondiaria-sai | 19,955 | 19,872 | 0,42 |
| Fondiaria-sai R Nc | 13,078 | 13,120 | -0,32 |
| Fullsix | 2,541 | 2,611 | -2,68 |
| Gabetti Prop. S. | 1,112 | 1,122 | -0,89 |
| Gasplus | 7,306 | 7,070 | 3,34 |
| Gefran | 4,146 | 4,180 | -0,81 |
| Gemina | 0,8349 | 0,8158 | 2,34 |
| Gemina R Nc | 0,7600 | 0,7600 | 0,00 |
| Generali | 22,21 | 22,36 | -0,67 |
| Geox | 7,679 | 7,608 | 0,93 |
| Gewiss | 3,557 | 3,581 | -0,67 |
| Grandi Viaggi | 1,103 | 1,134 | -2,73 |
| Granitifiandre | 6,454 | 6,544 | -1,38 |
| Greenergy Capital | 0,7091 | 0,7062 | 0,41 |
| Greenergycap 11 W | 0,2144 | 0,2096 | 2,29 |
| Gruppo Coin | 2,999 | 2,855 | 5,04 |
| Guala Closures | 4,276 | 4,275 | 0,02 |
| Hera | 2,251 | 2,251 | 0,00 |
| I. Lombarda | 0,1670 | 0,1666 | 0,24 |
| Ifi Priv | 13,972 | 13,800 | 1,25 |
| Ifil | 4,270 | 4,289 | -0,44 |

| Titolo | € | Prec. | Var % |
|---|---|---|---|
| Ifil R Nc | 3,773 | 3,715 | 1,56 |
| Il Sole 24 Ore | 3,550 | 3,553 | -0,08 |
| Ima | 14,103 | 14,047 | 0,40 |
| Imm. Grande Dis. | 1,998 | 1,894 | 5,49 |
| Immsi | 0,7832 | 0,8146 | -3,85 |
| Impregilo | 3,514 | 3,569 | -1,54 |
| Impregilo R Nc | 9,000 | 9,000 | 0,00 |
| Indesit Comp. | 7,408 | 7,323 | 1,16 |
| Indesit R Nc | 6,810 | 6,900 | -1,30 |
| Intek | 0,5552 | 0,5481 | 1,30 |
| Intek 05-08 W | 0,0800 | 0,0822 | -2,68 |
| Intek R Nc | 0,8820 | 0,8375 | 5,31 |
| Interpump | 5,897 | 5,889 | 0,14 |
| Intesa Sanp. R Nc | 3,089 | 3,129 | -1,28 |
| Intesa Sanpaolo | 3,402 | 3,423 | -0,61 |
| Inv E Sviluppo Med | 1,0000 | 1,0000 | 0,00 |
| Inv. E Svil.Med.11 | 0,0565 | 0,0565 | 0,00 |
| Inv. E Svilup. 09 W | 0,0202 | 0,0202 | 0,00 |
| Invest. E Svil. | 0,1389 | 0,1400 | -0,79 |
| Ipi Spa | 3,478 | 3,478 | 0,00 |
| Irce | 2,429 | 2,491 | -2,49 |
| Iride | 1,736 | 1,698 | 2,24 |
| Isagro | 4,555 | 4,576 | -0,46 |
| It Holding | 0,4584 | 0,4656 | -1,55 |
| It Way | 4,602 | 4,534 | 1,50 |
| Italcementi | 9,135 | 9,248 | -1,22 |
| Italcementi R Nc | 7,138 | 7,209 | -0,98 |
| Italmobiliare | 47,38 | 48,18 | -1,66 |
| Italmobiliare R Nc | 34,37 | 34,85 | -1,38 |
| Juventus Fc | 1,064 | 1,065 | -0,09 |
| Kaitech | 0,3193 | 0,3070 | 4,01 |
| Kme Group | 0,7745 | 0,7833 | -1,12 |
| Kme Group 09 W | 0,1209 | 0,1295 | -6,64 |
| Kme Group Rsp | 1,086 | 1,110 | -2,16 |
| La Doria | 1,348 | 1,348 | 0,00 |
| Landi Renzo | 4,655 | 4,693 | -0,81 |
| Lavorwash | 1,675 | 1,680 | -0,30 |
| Lazio | 0,3450 | 0,3500 | -1,43 |

| Titolo | € | Prec. | Var % |
|---|---|---|---|
| Lottomatica | 20,81 | 20,63 | 0,87 |
| Luxottica | 16,476 | 16,261 | 1,32 |
| Maffei | 2,490 | 2,520 | -1,19 |
| Maire Tecnimont | 3,517 | 3,623 | -2,93 |
| Management E C | 0,6961 | 0,7100 | -1,96 |
| Marcolin | 1,560 | 1,562 | -0,13 |
| Mariella Burani | 15,477 | 15,609 | -0,85 |
| Marr | 5,655 | 5,721 | -1,15 |
| Mediacontech | 4,616 | 4,584 | 0,70 |
| Mediaset | 4,727 | 4,751 | -0,51 |
| Mediobanca | 9,225 | 9,290 | -0,70 |
| Mediolanum | 2,866 | 2,908 | -1,44 |
| Mediterr. Acque | 3,243 | 3,258 | -0,46 |
| Meliorbanca | 3,168 | 3,168 | 0,00 |
| Mid Industry 10 W | 0,5100 | 0,5100 | 0,00 |
| Mid Industry Cap | 19,220 | 19,220 | 0,00 |
| Milano Ass | 3,383 | 3,405 | -0,65 |
| Milano Ass R Nc | 3,483 | 3,529 | -1,30 |
| Mirato | 6,617 | 6,629 | -0,18 |
| Mittel | 3,920 | 3,932 | -0,31 |
| Molmed | 1,900 | 1,900 | 0,00 |
| Mondadori | 3,737 | 3,746 | -0,24 |
| Mondo Tv | 4,919 | 4,987 | -1,36 |
| Monrif | 0,7119 | 0,6820 | 4,38 |
| Monte Paschi Si | 1,714 | 1,734 | -1,15 |
| Montefibre | 0,4398 | 0,4394 | 0,09 |
| Montefibre R Nc | 0,4386 | 0,4239 | 3,47 |
| Mutuionline | 4,494 | 4,463 | 0,69 |
| Nav. Montanari | 3,083 | 3,083 | 0,00 |
| Negri Bossi | 0,4896 | 0,4867 | 0,60 |
| Negri Bossi 10 W | 0,1558 | 0,1558 | 0,00 |
| Nice | 2,943 | 2,914 | 1,00 |
| Olidata | 0,6588 | 0,6707 | -1,77 |
| Omnia Network | 0,8567 | 0,8558 | 0,11 |
| Panariagroup I.C. | 3,225 | 3,199 | 0,81 |
| Parmalat | 1,822 | 1,843 | -1,14 |
| Parmalat 15 W | 1,083 | 1,090 | -0,64 |
| Permasteelisa | 13,612 | 13,677 | -0,48 |

| Titolo | € | Prec. | Var % |
|---|---|---|---|
| Piaggio | 1,517 | 1,512 | 0,33 |
| Pininfarina | 6,408 | 6,396 | 0,19 |
| Pirelli & C R Nc | 0,4111 | 0,4062 | 1,21 |
| Pirelli & C R.E. | 12,994 | 13,007 | -0,10 |
| Pirelli & C. | 0,4459 | 0,4443 | 0,36 |
| Poligr. Ed. | 0,6147 | 0,5973 | 2,91 |
| Poligrafica S.F. | 14,899 | 14,816 | 0,56 |
| Poltrona Frau | 1,135 | 1,163 | -2,41 |
| Premafin | 1,385 | 1,390 | -0,36 |
| Premuda | 1,354 | 1,389 | -2,52 |
| Prima Ind. | 17,481 | 17,605 | -0,70 |
| Prysmian | 15,950 | 15,975 | -0,16 |
| R. Ginori 1735 | 0,4004 | 0,4004 | 0,00 |
| Ratti | 0,3920 | 0,3815 | 2,75 |
| Rcs Mediag. R Nc | 1,222 | 1,235 | -1,05 |
| Rcs Mediagroup | 1,513 | 1,518 | -0,33 |
| Rdb | 2,689 | 2,710 | -0,77 |
| Recordati | 4,757 | 4,712 | 0,96 |
| Reno De Medici | 0,2745 | 0,2775 | -1,08 |
| Reply | 21,83 | 21,79 | 0,18 |
| Retelit | 0,5430 | 0,5485 | -1,00 |
| Retelit 11 W | 0,2587 | 0,2624 | -1,41 |
| Ricchetti | 1,580 | 1,590 | -0,63 |
| Risanamento | 1,222 | 1,173 | 4,18 |
| Roma A.S. | 0,9139 | 0,9123 | 0,18 |
| Sabaf | 17,232 | 17,243 | -0,06 |
| Sadi Serv.Ind. | 1,328 | 1,309 | 1,45 |
| Saes G. | 14,650 | 14,924 | -1,84 |
| Saes G. R Nc | 12,785 | 13,047 | -2,01 |
| Safilo Group | 1,124 | 1,101 | 2,09 |
| Saipem | 25,56 | 25,73 | -0,66 |
| Saipem R | 29,48 | 29,48 | 0,00 |
| Saras | 3,401 | 3,402 | -0,03 |
| Sat | 10,370 | 10,462 | -0,88 |
| Save | 7,490 | 7,686 | -2,55 |
| Schiapp. | 0,0478 | 0,0471 | 1,49 |
| Seat P. G. | 0,1064 | 0,1085 | -1,94 |
| Seat P. G. R | 0,0987 | 0,0999 | -1,20 |

| Titolo | € | Prec. | Var % |
|---|---|---|---|
| Sias | 6,527 | 6,660 | -2,00 |
| Smurfit Sisa | 2,190 | 2,190 | 0,00 |
| Snai | 3,698 | 3,634 | 1,76 |
| Snam Rete Gas | 4,223 | 4,209 | 0,33 |
| Snia | 0,4004 | 0,4060 | -1,38 |
| Snia 10 W | 0,0173 | 0,0174 | -0,57 |
| Socotherm | 3,978 | 3,978 | 0,00 |
| Sogefi | 2,500 | 2,602 | -3,92 |
| Sol | 4,006 | 4,055 | -1,21 |
| Sopaf | 0,3999 | 0,4082 | -2,03 |
| Sorin | 0,7522 | 0,7417 | 1,42 |
| Stefanel | 0,3431 | 0,3517 | -2,45 |
| Stefanel R | 3,500 | 3,820 | -8,38 |
| Stmicroelectr. | 8,753 | 8,560 | 2,25 |
| Tas | 18,046 | 18,931 | -4,67 |
| Tel. I. Media R Nc | 0,1122 | 0,1120 | 0,18 |
| Telecom I. Media | 0,1262 | 0,1284 | -1,71 |
| Telecom Italia | 1,067 | 1,079 | -1,11 |
| Telecom Italia R | 0,8316 | 0,8383 | -0,80 |
| Tenaris | 17,828 | 17,893 | -0,36 |
| Terna | 2,654 | 2,638 | 0,61 |
| Tiscali | 1,391 | 1,410 | -1,35 |
| Tod's | 40,28 | 40,40 | -0,30 |
| Trevi | 15,438 | 15,597 | -1,02 |
| Trevisan Comet. | 1,773 | 1,782 | -0,51 |
| Txt E-solutions | 8,958 | 9,002 | -0,49 |
| Ubi Banca | 15,369 | 15,446 | -0,50 |
| Uni Land | 1,270 | 1,265 | 0,40 |
| Unicredito | 3,532 | 3,567 | -0,98 |
| Unicredito R | 3,896 | 3,909 | -0,33 |
| Unipol | 1,666 | 1,679 | -0,77 |
| Unipol Priv | 1,242 | 1,248 | -0,48 |
| V.D. Ventaglio | 0,3709 | 0,3729 | -0,54 |
| Vianini I. | 2,671 | 2,680 | -0,34 |
| Vianini L. | 8,747 | 8,675 | 0,83 |
| Vittoria | 10,395 | 10,318 | 0,75 |
| Zignago Vetro | 4,110 | 4,097 | 0,32 |
| Zucchi | 2,454 | 2,550 | -3,76 |
| Zucchi R Nc | 3,095 | 2,944 | 5,13 |
| **DIRITTI** | | | |
| Exprivia Axa | 0,0001 | N.R. | 0,00 |

## FONDI COMUNI D'INVESTIMENTO

| Fondi | € | v.% |
|---|---|---|
| **AZ. ITALIANI** | | |
| Abn Amro Master Az It. | 15,884 | -0,4 |
| Alboino Re | 6,591 | -0,27 |
| Allianz Az.It. L | 23,614 | -0,59 |
| Allianz Az.It. T | 23,248 | -0,59 |
| Allianz Az.Ita. All Star | 4,557 | -0,02 |
| Arca Az.It. | 21,753 | -0,57 |
| Aureo Az.It. | 19,998 | -0,53 |
| Bim Az.It. | 7,879 | -0,35 |
| Bim Az.Small Cap It. | 7,874 | -0,05 |
| Bipiemme It. | 17,340 | -0,5 |
| Bnl Az It. Pmi | 5,940 | -0,3 |
| Bnl Az.It. | 19,645 | -0,58 |
| Bpvi Az.It. | 5,248 | -0,59 |
| Ca-am Mida Az.It. | 21,492 | 0,05 |
| Ca-am Mida Mid Cap It. | 5,107 | 0,06 |
| Carige Az.It. A | 5,713 | -0,51 |
| Carige Az.It. B | - | - |
| Carismi Dynamic It. Cl.A | 3,586 | -0,33 |
| Carismi Dynamic It. Cl.B | 3,594 | -0,55 |
| Ducato Geo It. A | 15,210 | -0,66 |
| Ducato Geo It. Y | 15,332 | -0,66 |
| Eurizon Az.It. 130/30 | 19,270 | -0,49 |
| Eurizon Az.Pmi It. | 5,248 | -0,25 |
| Eurizon F.Az.It. | 13,575 | -0,49 |
| Euromob. Az.It. | 21,994 | -0,52 |
| Fondersel It. | 21,548 | -0,66 |
| Fondersel P.M.I. | 16,318 | -0,32 |
| Fondit. Eq. It. | 12,020 | -0,54 |
| Generali Capital | 52,308 | -0,56 |
| Gestielle It. Cl.A | 14,104 | -0,59 |
| Gestielle It. Cl.B | 14,145 | -0,58 |
| Gestnord Az.It. | 11,525 | -0,5 |
| Imi It. | 23,633 | -0,48 |
| Interf.Equity It. | 9,334 | -0,51 |
| Italfor. It.N Equities | 94,270 | -0,54 |
| Leonardo Ita Opportunity | 9,535 | -0,44 |
| Mediolanum R. I. Cre. | 17,882 | -0,45 |
| Nextam Part. Az.It. | 5,166 | -0,1 |
| Optima Az.It. | 6,195 | -0,58 |
| Optima Small Caps It. | 6,251 | -0,18 |
| Pioneer Az.Crescita | 15,690 | -0,5 |
| Sai It. | 20,416 | -0,48 |
| Symph.S Az.It. | 12,198 | -0,42 |
| Symphonia Sc. Az.E. Nm | 4,155 | -0,1 |
| Systema Az.It. | 11,928 | -0,47 |
| Ubi Pra. Az.It. | 5,461 | -0,64 |
| Ubi Pra. Small Cap | 5,434 | -0,33 |
| Vegagest Az.It. Cl.A | 6,875 | -0,66 |
| Vegagest Az.It. Cl.B | 6,875 | -0,66 |
| Zenit Az.Cl.I | 10,583 | -0,73 |
| Zenit Az.Cl.R | 10,569 | -0,74 |
| **AZ. AREA EURO** | | |
| 8a+ Eiger | 4,158 | -0,86 |
| Alto Az. | 16,921 | -0,56 |
| Aureo Az.Euro | 11,086 | -0,77 |
| Banco Posta Az.Euro | 4,685 | -0,3 |
| Bipiemme Euroland | 5,041 | -0,71 |
| Ca-am Mida Az.Euro | 5,617 | -0,65 |
| Caam Az.Qeuro | 14,117 | -0,72 |
| Ducato Geo Euro Bluec. A | 6,753 | -0,73 |
| Ducato Geo Euro Bluec. Y | 6,806 | -0,73 |
| Epsilon Qequity | 5,046 | -0,73 |
| Eurizon Az.Alto Div.Euro | 27,985 | -0,73 |
| Eurizon F.Az.Euro | 15,448 | -0,82 |
| Intra Az.Area Euro | 6,019 | -0,69 |
| Leonardo Euro | 5,946 | -0,78 |
| Symph.S C.Az.Euro | 5,927 | -0,59 |
| Systema Az.Euro | 5,270 | -0,6 |
| Ubi Pra. Az.Etico | 5,080 | -0,68 |
| Ubi Pra. Az.Euro | 5,735 | -0,54 |
| Ubi Pra. Eurosect. | 5,126 | 0,57 |
| Vegagest Az.Area Euro Cl | 7,700 | -0,72 |
| Vegagest Az.Area Euro Cl | 7,677 | -0,69 |
| Zenit Eurostoxx 50 Plus | 5,397 | -0,77 |
| Zenit Eurostoxx 50 Plus | 5,394 | -0,77 |
| **AZ. EUROPA** | | |
| Abis Europa | 4,280 | -1,43 |
| Abn Amro Master Az Eu | 5,888 | -0,49 |
| Allianz Az.Europa L | 16,161 | -0,36 |
| Allianz Az.Europa T | 15,908 | -0,36 |
| Allianz Multieuropa | 7,496 | 0,69 |
| Anima Europa | 4,206 | -0,38 |
| Arca Az.Europa | 9,831 | -0,5 |
| Bim Az.Europa | 9,841 | -0,42 |
| Bipiemme Europa | 13,119 | -0,35 |
| Bipiemme Iniziativa Euro | 7,001 | -0,43 |
| Bnl Az.Euro Crescita | 11,839 | -0,5 |
| Bnl Az.Europa Div | 3,261 | -0,37 |
| Bpvi Az.Europa | 4,042 | -0,39 |
| Caam Europe Equity | 4,146 | 0,39 |
| Carige Az.Europa A | 5,854 | -0,56 |
| Carige Az.Europa B | - | - |
| Carismi Dynamic Europe C | 4,024 | -0,47 |
| Carismi Dynamic Europe C | 4,035 | -0,64 |
| Consultinvest Az. | 9,545 | -0,55 |
| Ducato Geo Euro Pmi A | 19,474 | -0,35 |
| Ducato Geo Euro Pmi Y | 19,638 | -0,35 |
| Ducato Geo Europa A | 10,763 | -0,47 |
| Ducato Geo Europa Y | 10,851 | -0,46 |
| Epsilon Qvalue | 5,815 | -0,62 |
| Eurizon Az.Europamult | 5,817 | 0,57 |
| Eurizon Az.Pmi Europa | 7,401 | -0,32 |
| Eurizon F.Az.Europa | 8,174 | -0,51 |
| Euromob. Europe E. F. | 15,162 | -0,6 |
| Fms-equity Europe | 9,435 | 0,37 |
| Fondaco Eu Srieq.Beta | 90,036 | -0,39 |
| Fondersel Europa | 13,557 | -0,54 |
| Fondit. Eq. Europe | 9,922 | -0,5 |
| Generali Europa Value | 25,769 | -0,45 |
| Gestielle Europa Cl.A | 7,097 | -0,52 |
| Gestielle Europa Cl.B | 7,118 | -0,5 |
| Gestnord Az.Europa | 8,811 | -0,5 |
| Imi Europe | 19,242 | -0,52 |
| Interf.Equity Europe | 6,629 | -0,67 |
| Investitori Europa | 5,271 | -0,53 |
| Kairos P.Europe Fund | 5,376 | -0,41 |
| Laurin Eurostock | 3,810 | -0,5 |
| Mc G.Fdf Europa A | 6,824 | 0,69 |
| Mc G.Fdf Europa B | 3,918 | 0,69 |
| Mediolanum Amerigo Vesp | 6,038 | -0,35 |
| Mediolanum Europa 2000 | 15,986 | 0,03 |
| Nextam Part. Az.Europa | 4,863 | -0,18 |
| Optima Az.Europa | 3,108 | -0,51 |
| Pioneer Az.Europa | 15,511 | -0,42 |
| Pioneer Az.Val. Europa D | 7,011 | -0,44 |
| Ras Lux Equity Europe | 41,022 | -0,49 |
| Sai Europa | 10,880 | -0,41 |
| Soprarno Dj Eu Stx 50 | 4,134 | -0,79 |
| Symphonia Ms Europa | 5,425 | 0,61 |
| Systema Az.Europa | 3,948 | -0,28 |
| Talento Comp.Europa | 123,217 | 0,56 |
| Unibanca Az.Europa | 5,760 | -0,43 |
| Vegagest Az.Europa Cl.A | 4,810 | -0,37 |

| Fondi | € | v.% |
|---|---|---|
| Vegagest Az.Europa Cl.B | 4,827 | -0,37 |
| **AZ. AMERICA** | | |
| Abn Amro Master Az Am | 4,793 | -1,26 |
| Allianz Az.Amer. L | 13,057 | -1,52 |
| Allianz Az.Amer. T | 12,848 | -1,51 |
| Allianz Multiamer. | 5,047 | 0,26 |
| Alto Amer. Az. | 4,203 | -1,15 |
| Anima Amer. | 4,422 | -1,4 |
| Arca Az.Amer. | 15,806 | -1,37 |
| Bim Az.Usa | 5,354 | -1,13 |
| Bipiemme Americhe | 8,335 | -1,14 |
| Bnl Az.Amer. | 14,749 | -1,58 |
| Caam Usa Equity | 4,810 | -0,12 |
| Carige Az.Amer. A | 2,412 | -1,43 |
| Carige Az.Amer. B | - | - |
| Ducato Geo Amer. A | 4,279 | -1,34 |
| Ducato Geo Amer. Y | 4,313 | -1,33 |
| Eurizon Az.Pmi Amer. | 16,937 | -1,68 |
| Eurizon F.Az.Amer. | 8,300 | -1,45 |
| Euromob. Amer. E. F. | 13,469 | 0,01 |
| Fms-equity Usa | 8,164 | -0,33 |
| Fondersel Amer. | 9,336 | 0,16 |
| Fondit. Eq. Usa Blue Ch. | 8,894 | -1,51 |
| Generali Amer. Value | 15,955 | -1,15 |
| Gestielle Amer. Cl.A | 7,358 | -1,17 |
| Gestielle Amer. Cl.B | 7,381 | -1,15 |
| Gestnord Az.Amer. | 11,177 | -1,18 |
| Imi West | 17,157 | -1,46 |
| Interf.Eq. Usa H | 5,590 | -2,2 |
| Interf.Eq.Usa | 5,028 | -2,01 |
| Investitori Amer. | 3,521 | -1,4 |
| Kairos M-manageramer | 887,959 | - |
| Mc G.Fdf Amer. A | 5,563 | -0,11 |
| Mc G.Fdf Amer. B | 4,435 | -0,11 |
| Mediolanum Amer. 2000 | 9,345 | -0,92 |
| Mediolanum Cristoforo Co | 12,294 | -1,2 |
| Nextam Part. Az.Amer. | 3,209 | -1,47 |
| Optima Az.Amer. | 4,052 | -1,39 |
| Pioneer Az.Am. | 7,414 | -2, |
| Pioneer Cim Us Quaneq Ah | 4,744 | -1,72 |
| Pioneer Cim Us Quanteq A | 15,103 | -1,49 |
| Sai Amer. | 11,334 | -1,43 |
| Soprarno S&p 500 | 4,240 | -1,69 |
| Symphonia Ms Amer. | 3,940 | 0,38 |
| Systema Az.Usa | 3,911 | -1,11 |
| Talento Comp.Amer. | 91,130 | 0,31 |
| Ubi Pra. Az.Usa | 3,929 | -1,38 |
| Vegagest Az.Amer. Cl.A | 3,676 | -1,24 |
| Vegagest Az.Amer. Cl.B | 3,692 | -1,26 |
| Zenit S&p 100 Plus Cl.I | 3,573 | -1,62 |
| Zenit S&p 100 Plus Cl.R | 3,571 | -1,63 |
| **AZ. PACIFICO** | | |
| Allianz Az.Pacif. L | 5,039 | 1,57 |
| Allianz Az.Pacif. T | 4,957 | 1,58 |
| Allianz Multipacif. | 6,365 | 0,6 |
| Alto Pacif. Az. | 4,755 | 1,58 |
| Anima Asia | 5,472 | 1,16 |
| Arca Az.Far East | 5,406 | 1,83 |
| Bipiemme Pacif. | 4,349 | 1,3 |
| Caam Pacific Equity | 4,175 | 0,55 |
| Ducato Geo Asia A | 5,714 | 1,49 |
| Ducato Geo Asia Y | 5,766 | 1,51 |
| Ducato Geo Giap. A | 2,794 | 2,12 |
| Ducato Geo Giap. Y | 2,816 | 2,14 |
| Eurizon Az.Asia Nuove Ec | 8,637 | 1,29 |
| Eurizon F.Az.Pacif. | 3,673 | 1,72 |
| Euromob. Tiger Far East | 11,489 | 0,78 |
| Fms-equity Asia | 7,922 | 0,9 |
| Fondersel Oriente | 5,627 | 0,34 |
| Fondit. Eq. Jap. | 2,556 | 1,87 |
| Fondit. Eq. Pacif.Ex Jap | 3,173 | 1,47 |
| Generali Pacif. | 11,209 | 1,1 |
| Gestielle Giap. Cl.A | 4,113 | 1,83 |
| Gestielle Giap. Cl.B | 4,123 | 1,85 |
| Gestielle Pacif. Cl.A | 11,997 | 1,32 |
| Gestielle Pacif. Cl.B | 12,033 | 1,32 |
| Gestnord Az.Pacif. | 6,315 | 1,61 |
| Imi East | 5,980 | 1,84 |
| Interf.Eq. Jap. H | 3,063 | 2,1 |
| Interf.Eq. Pacif. Ex Jap | 4,642 | 1,62 |
| Interf.Eq. Pacif. Ex Jap | 4,546 | 1,63 |
| Interf.Equity Jap. | 2,663 | 2,58 |
| Investitori Far East | 4,700 | 1,97 |
| Kairos M-manager Asia | 1103,126 | - |
| Mc G.Fdf Asia A | 7,072 | 0,99 |
| Mc G.Fdf Asia B | 4,032 | 0,98 |
| Mediolanum Fer.Magellano | 5,054 | 1,3 |
| Mediolanum Oriente 2000 | 7,199 | 1,42 |
| Optima Az.Far East | 3,264 | 1,78 |
| Pioneer Az.Area Pacif | 4,017 | 1,08 |
| Pioneer Cim Jap.Quanteq | 0,452 | 2,03 |
| Sai Fdf Pacif. | 3,508 | 0,72 |
| Soprarno Nikkei 225 | 3,932 | 1,29 |
| Symphonia Ms Asia | 4,758 | 0,7 |
| Talento Comp.Asia | 94,551 | 0,42 |
| Ubi Pra. Az.Pacif. | 5,928 | 1,54 |
| Vegagest Az.Asia Cl.A | 4,993 | 0,99 |
| Vegagest Az.Asia Cl.B | 5,000 | 1,01 |
| **AZ. PAESI EMERGENTI** | | |
| Allianz Az Paesi Emer L | 8,850 | -0,38 |
| Allianz Az Paesi Emer T | 8,706 | -0,39 |
| Anima Emerging Markets | 7,294 | 0,08 |
| Arca Az.Paesi Emerg. | 8,320 | -0,29 |
| Bipiemme Emerg. Mkequity | 5,722 | -0,54 |
| Bnl Az.Emerg. | 8,393 | -0,18 |
| Caam Global Emerging Eq | 4,345 | 0,09 |
| Ducato Geo Paesiem. A | 5,294 | -0,26 |
| Ducato Geo Paesiem. Y | 5,340 | -0,28 |
| Eurizon F.Az.Paesi Emer | 7,561 | 0,03 |
| Euromob. Em. Mkt E. F. | 7,500 | 0,08 |
| Fms-equity Gl Em Mkt | 10,645 | 0,15 |
| Fondit. Eq. Glb Em Mkt | 9,236 | -0,09 |
| Gestielle Em. Markets Cl | 12,489 | -0,12 |
| Gestielle Em. Markets Cl | 12,531 | -0,1 |
| Gestnord Az.Paesi Em. | 7,935 | -0,36 |
| Interf.Eq. Glb Em Mkt | 8,197 | -0,04 |
| Mc G.Fdf Paesi Emerg. A | 10,076 | -0,4 |
| Mc G.Fdf Paesi Emerg. B | 4,725 | -0,4 |
| Pepite Bric | 4,239 | -0,07 |
| Pioneer Az.Paesi Em. | 10,388 | -0,56 |
| Pioneer Cim Latinamereq | 6,170 | -2,16 |
| Sai Fdf Paesi Emerg. | 5,472 | -0,2 |
| Symphonia Ms P. Emer. | 11,006 | -0,09 |
| Ubi Pra. Az.Merc. Emerg. | 8,825 | -0,44 |
| **AZ. INTERNAZIONALI** | | |
| Abn Amro Master Az Int. | 9,159 | -0,55 |
| Allianz Az.Glob L | 3,209 | -0,59 |
| Allianz Az.Glob T | 3,155 | -0,57 |
| Allianz Multi90 | 3,771 | 0,61 |
| Alto Int. Az. | 4,183 | -0,38 |
| Anima Fondo Trading | 12,398 | -0,22 |
| Arca 27 Az.Est. | 11,228 | -0,68 |
| Arca Cinquest.-comp.E | 3,522 | -0,62 |
| Arca Multimanag Val Cop | 3,848 | -0,77 |

| Fondi | € | v.% |
|---|---|---|
| Aureo Az.Glob. | 9,757 | -0,75 |
| Bancoposta Az.Int. | 3,455 | -0,46 |
| Bds Arcobaleno Crescita | 5,673 | 0,07 |
| Bim Az.Glob. | 3,824 | -0,23 |
| Bipiemme Glob. | 19,151 | -0,69 |
| Bipiemme Piu' Com. Az. | 4,722 | 1,05 |
| Bipiemme Valore | 4,598 | -0,67 |
| Bipiemme&co. Comp.90 | 4,063 | -0,47 |
| Bpvi Az.Int. | 3,459 | -0,57 |
| Ca-am Mida Az.Int. | 2,703 | -0,04 |
| Caam Az.Sr | 3,536 | -0,11 |
| Caam Global Equity | 4,117 | 0,34 |
| Capital It. | 73,680 | -0,41 |
| Carige Az.Int. A | 6,018 | -1,04 |
| Carige Az.Int. B | - | - |
| Civ. Forum Iulii Az.Cl.A | 4,779 | -0,71 |
| Civ. Forum Iulii Az.Cl.B | 4,794 | -0,75 |
| Consultinvest Global | 4,141 | 0,02 |
| Ducato Geo Glob. A | 22,291 | -0,57 |
| Ducato Geo Glob. Y | 22,465 | -0,57 |
| Ducato Mul.Gl. Eq. A | 3,607 | -0,03 |
| Ducato Mul.Gl. Eq. Y | 3,627 | -0,03 |
| Eurizon Az.Mondomult | 3,280 | 0,34 |
| Eurizon F.Az.Int.Ionali | 7,409 | -0,74 |
| Fideuram Az. | 12,840 | -0,64 |
| Fondit. Global | 108,096 | -0,35 |
| Generali Global | 11,649 | -0,44 |
| Gestielle Int. Cl.A | 16,138 | -0,32 |
| Gestielle Int. Cl.B | 16,166 | -0,31 |
| Gestnord Az Trend Set | 2,764 | -1,04 |
| Groupama I.Eq.Sel.Funds | 6,263 | 1,08 |
| Interf.Equity World | - | - |
| Interf.Global | 54,558 | -0,36 |
| Intra Az.Int. | 5,254 | -0,66 |
| Italfor. Global Equities | 20,360 | -0,68 |
| Kairos M-manager Glob | 1073,407 | - |
| Mc G.Fdf Megatr. Wide A | 7,331 | -0,35 |
| Mc G.Fdf Megatr. Wide B | 4,200 | -0,33 |
| Med. Elite 95 L | 5,165 | 0,16 |
| Med. Elite 95 S | 10,053 | 0,16 |
| Mediolanum Borse Int. | 14,802 | -0,28 |
| Mediolanum Top 100 | 11,957 | -0,54 |
| Nextam Part. Az.Int. | 4,227 | -0,75 |
| Nextam Part. S. Priv. Eq | 3,754 | -1,08 |
| Optima Az.Int. | 4,553 | -0,7 |
| Pepite | 3,949 | -0,33 |
| Pepite Fondi | 4,351 | 0,12 |
| Pioneer Cim Glob.Quity | 33,602 | -0,65 |
| Sai Glob. | 8,759 | -1,01 |
| Sai Linea Aggressiva | 4,248 | -0,05 |
| Symph.S Az.Inter | 6,130 | -0,16 |
| Symphonia Ms Vivace | 4,882 | 0,62 |
| Ubi Pra. Az.Globali | 4,429 | -0,7 |
| Ubi Pra. Privilege 5 | 5,682 | 0,6 |
| Valori Resp. Az. | 4,452 | -0,18 |
| **AZ. PAESE** | | |
| Euromob. Jap. Equity F. | 2,783 | 2,39 |
| Generali Jap. | 2,454 | 1,15 |
| Gestielle Cina Cl.A | 8,234 | 2,66 |
| Gestielle Cina Cl.B | 8,250 | 2,66 |
| Gestielle East Europe Cl | 14,684 | -0,76 |
| Gestielle East Europe Cl | 14,724 | -0,74 |
| Gestielle India Cl.A | 5,021 | -0,1 |
| Gestielle India Cl.B | - | - |
| Pioneer Cim India Equity | 5,881 | -0,41 |
| **AZ. ALTRE SPECIALIZZ.** | | |
| Ducato Etico Geo A | 3,299 | -0,96 |
| Ducato Etico Geo Y | 3,323 | -0,95 |
| Eurizon Az.Int. Etico | 5,865 | -0,58 |
| Evolution Eq Gl | 43,085 | - |
| Evolution Equity | 42,263 | - |
| Gestielle Etico Az.Cl.A | 5,009 | -0,4 |
| Gestielle Etico Az.Cl.B | 5,017 | -0,4 |
| Pioneer Cim Globalgold&m | 9,542 | -0,47 |
| **AZ. ENERG. E MAT.PRIME** | | |
| Eurizon Az.Enmatprime | 9,507 | -0,67 |
| Interf.Eq.Eu Materials | 12,537 | -0,47 |
| Italfor. Raw Mat.&en. | 6,780 | -0,73 |
| **AZ. INDUSTRIA** | | |
| Interf.Euro Industrials | 13,924 | -1,11 |
| **AZ. BENI DI CONSUMO** | | |
| Interf.Eq Cons. Staples | 12,739 | -0,25 |
| Interf.Eq Euro Cons Disc | 10,458 | -0,41 |
| **AZ. SALUTE** | | |
| Eurizon Az.Salute E Amb. | 13,835 | -0,68 |
| Euromob. Green E. F. | 7,792 | 0,01 |
| Gestielle Pharma Cl.A | 2,695 | -0,55 |
| Gestielle Pharma Cl.B | 2,700 | -0,55 |
| Interf.Eq.Eu Healthc. | 9,939 | -0,12 |
| Italfor. Healthcare | 3,630 | -0,55 |
| **AZ. FINANZA** | | |
| Eurizon Az.Finanza | 19,476 | -0,65 |
| Fondit. Euro Financials | 7,685 | -0,9 |
| Gestielle World Finan. C | 3,420 | -0,64 |
| Gestielle World Finan. C | 3,413 | -0,61 |
| Interf.Eq.Eu Financials | 7,530 | -0,54 |
| Italfor. Banks & Ins. C. | 5,130 | -0,58 |
| **AZ. INFORMATICA** | | |
| Eurizon Az.Tecn.Avanz | 3,941 | -0,81 |
| Euromob. Hi-tech E. F. | 10,648 | -0,15 |
| Gestielle Tecnologia Cl. | 1,771 | -0,62 |
| Gestielle Tecnologia Cl. | - | - |
| **AZ. SERV. TELECOMUNICAZ.** | | |
| Gestielle World Comm. Cl | 5,918 | -0,44 |
| Gestielle World Comm. Cl | 5,931 | -0,44 |
| Italfor. Tmt | 3,680 | -0,81 |
| **AZ. ALTRI SETTORI** | | |
| Alpi Risorse Naturali | 6,770 | -0,12 |
| Ducato Immobiliare A | 9,127 | -0,1 |
| Ducato Immobiliare Y | 9,202 | -0,09 |
| Euromob. Real Estate Eq. | 5,801 | 0,97 |
| Fondit. Euro Cyclicals | 10,809 | -0,98 |
| Fondit. Euro Defensive | 11,337 | -0,54 |
| Fondit. Euro T.M.T. | 5,645 | -0,25 |
| Fondit. U.S. T.M.T. | 2,556 | -1,35 |
| Gestielle World Utilitie | 5,528 | -0,47 |
| Gestielle World Utilitie | 5,540 | -0,47 |
| Inter.Int.Sec.New Ec | 31,733 | -0,91 |
| Interf.Eq.Eu T.T. | 7,323 | -0,23 |
| Optima Tecnologia | 2,599 | -0,88 |
| Vegagest Mobiliare Re Cl | 4,283 | 0,21 |
| **BILANCIATI AZIONARI** | | |
| Arca Cinquest.-comp.D | 3,999 | -0,42 |
| Arca Multimanag Val Cop | 4,123 | -0,53 |
| Aureo Ff 1cl. Crescita | 3,843 | -0,23 |
| Bds Arcobaleno Energia | 5,746 | 0,26 |
| Bipiemme&co. Comp.70 | 4,337 | -0,3 |
| Carige Mosaico 75 | 4,729 | 0,11 |
| Ducato Mix 50-100 A | 4,018 | 0,5 |
| Ducato Mix 50-100 Y | 4,031 | 0,5 |
| Ducato Mul.Equity50-100 | 4,150 | - |
| Ducato Mul.Equity50-100 | 4,167 | - |

| Fondi | € | v.% |
|---|---|---|
| Euromob. Multibal. Risk | 35,858 | 0,23 |
| Gestielle Gl. Asset 4 | 4,698 | -0,36 |
| Igm Fdf Bil.Az.Cl.A | 4,929 | -0,36 |
| Igm Fdf Bil.Az.Cl.B | 4,929 | -0,36 |
| Imindustria | 12,429 | -0,39 |
| Ubi Pra. Port. Aggressiv | 4,954 | -0,42 |
| Ubi Pra. Privilege 4 | 5,637 | 0,57 |
| Ubs Strategy Xtra Growth | 8,731 | -0,75 |
| **BILANCIATI BILANCIATI** | | |
| Abn Amro Master Bil. | 17,476 | -0,06 |
| Allianz Multi50 | 4,757 | 0,49 |
| Alto Bil. | 15,475 | -0,05 |
| Arca Bb | 30,386 | -0,12 |
| Arca Cinquest.-comp.C | 4,451 | -0,2 |
| Arca Multimanag Val Cop | 4,471 | -0,29 |
| Aureo Ff 1cl. Dinamico | 3,944 | -0,18 |
| Azimut Bil. | 23,469 | -0,24 |
| Bancoposta Mix 2 | 5,704 | 0,07 |
| Bds Arcobaleno Equil. | 5,659 | 0,09 |
| Bim Bil. | 20,994 | -0,01 |
| Bipiemme Int. | 11,810 | -0,09 |
| Bipiemme&co. Comp.50 | 4,878 | -0,14 |
| Carige Bil.Euro A | 5,821 | -0,19 |
| Carige Bil.Euro B | - | - |
| Consultinvest Bil. | 5,186 | -0,12 |
| Ducato Mix 30-70 A | 4,336 | 0,3 |
| Ducato Mix 30-70 Y | 4,354 | 0,3 |
| Ducato Mul.Equity30-70 A | 4,383 | -0,05 |
| Ducato Mul.Equity30-70 Y | 4,400 | -0,05 |
| Epsilon Dlongrun | 6,072 | -0,05 |
| Eurizon Bil.Euro Multi. | 34,626 | 0,37 |
| Eurizon Soluzione 40 | 5,891 | -0,15 |
| Eurizon Soluzione 60 | 23,878 | -0,4 |
| Euromob. Capitalfit | 27,450 | -0,21 |
| Evolution Balanc | 47,420 | - |
| Fideuram Performance | 10,942 | -0,07 |
| Fondersel | 44,060 | 0,3 |
| Fondit. Core 1 | 9,888 | -0,26 |
| Fondit. Core 2 | 9,774 | -0,4 |
| Fondit. Core 3 | 9,619 | -0,5 |
| Generali Rend | 25,536 | -0,18 |
| Gestielle Global Asset 3 | 10,790 | -0,14 |
| Gestnord Bil.Euro | 14,584 | -0,18 |
| Imi Capital | 30,346 | -0,26 |
| Mc G.Fdf Bil.A | 6,203 | 0,05 |
| Mc G.Fdf Bil.B | 4,653 | 0,06 |
| Med. Elite 60 L | 5,155 | 0,12 |
| Med. Elite 60 S | 9,936 | 0,11 |
| Nextam Part. Bil. | 5,491 | 0,09 |
| Sai Bil. | 3,518 | -0,51 |
| Sai Linea Dinamica | 4,609 | -0,07 |
| Symph.S Pat.Glob. | 4,877 | -0,1 |
| Symphonia Ms Largo | 5,202 | 0,46 |
| Systema Bil. | 3,534 | 0,2 |
| Ubi Pra. Port. Dinamico | 5,040 | -0,16 |
| Ubi Pra. Privilege 3 | 5,509 | 0,31 |
| Ubs Strategy Xtra Balanc | 9,140 | -0,65 |
| Valori Resp. Bil. | 6,028 | 0,02 |
| Vegagest Mobiliare Re Cl | 4,283 | 0,21 |
| Vegagest Sintesidinamico | 5,437 | 0,2 |
| **BILANCIATI OBBLIGAZIONARI** | | |
| Abn Amro Master Bil Obb | 9,130 | -0,02 |
| Allianz Multi20 | 5,509 | 0,25 |
| Arca Cinquest.-comp.A | 5,140 | 0,14 |
| Arca Cinquest.-comp.B | 4,793 | -0,04 |
| Arca Multimanag Val Cop | 4,636 | -0,11 |
| Arca Multimanag Val Cop | 4,929 | 0,04 |
| Arca Te | 15,032 | 0,09 |
| Aureo Ff 1cl. Valore | 4,861 | 0,04 |
| Azimut Protezione | 7,261 | 0,29 |
| Bancoposta Inv Pr 90 | 5,426 | 0,02 |
| Bds Arcobaleno Etico | 4,911 | 0,39 |
| Bds Arcobaleno Opport. | 5,525 | 0,04 |
| Bipiemme Mix | 5,707 | - |
| Bipiemme Piu' Com.Bil30 | 4,808 | 0,38 |
| Bipiemme Visconteo | 31,603 | 0,09 |
| Bipiemme&co. Comp.30 | 5,042 | 0,04 |
| Bnl Protezione | 20,527 | 0,03 |
| Caam Qbalanced | 8,598 | 0,08 |
| Carige Mosaico 30 | 4,991 | 0,12 |
| Carismi Dynamic Mix 15 | 3,845 | 0,03 |
| Carismi Dynamic Mix 30 | 3,857 | 0,1 |
| Ducato Mix 10-50 A | 4,733 | 0,42 |
| Ducato Mix 10-50 Y | 4,753 | 0,44 |
| Ducato Mul.Equity10-50 A | 4,517 | 0,02 |
| Ducato Mul.Equity10-50 Y | 4,528 | - |
| Euromob. Multibal. Def. | 6,233 | 0,13 |
| Gestielle Global Asset 2 | 11,191 | 0,21 |
| Med. Elite 30 L | 5,106 | 0,22 |
| Med. Elite 30 S | 9,899 | 0,2 |
| Symph.S Bil.Eq.Ital. | 5,324 | -0,04 |
| Symphonia Ms Adagio | 5,405 | 0,33 |
| Systema Bil.Obb. | 5,078 | 0,06 |
| Ubi Pra. B. Euro Ris. Co | 5,631 | 0,07 |
| Ubi Pra. Port. Moderato | 5,315 | 0,09 |
| Ubi Pra. Privilege 1 | 5,372 | 0,24 |
| Ubi Pra. Privilege 2 | 5,468 | 0,29 |
| Ubs Strategy Xtra Yield | 9,480 | -0,46 |
| Vegagest Sintesiaudace | 5,279 | 0,06 |
| **OBBL. EURO GOV. B.T.** | | |
| Abn Amro Master Mon. | 9,655 | 0,1 |
| Allianz Mon. | 14,991 | 0,16 |
| Alto Mon. | 6,760 | 0,07 |
| Arca Mm | 13,789 | 0,14 |
| Bancoposta Mon. | 5,881 | 0,05 |
| Bim Obb.Breve Term. | 6,171 | 0,1 |
| Bipiemme Mon. | 11,568 | 0,1 |
| Bipiemme Tesoreria | 6,638 | 0,05 |
| Bnl Obbl Euro Bt | 6,980 | 0,11 |
| Bpvi Breve Termine | 5,990 | 0,07 |
| Caam Mon. | 7,034 | 0,11 |
| Carige Mon. Euro A | 11,133 | - |
| Carige Mon. Euro B | - | - |
| Civ. Forum Iulii Prud A | 5,235 | 0,13 |
| Civ. Forum Iulii Prud B | 5,239 | 0,15 |
| Consultinvest Mon. | 5,204 | 0,06 |
| Cr Cento Valore | 6,652 | 0,17 |
| Cr. Cento Mon. Plus | 5,509 | 0,15 |
| Cs Mon.-i | 7,607 | 0,01 |
| Ducato Fix Euro Bt A | 5,993 | 0,08 |
| Ducato Fix Euro Bt Y | 6,006 | 0,08 |
| Eurizon F.Ob. Euro B/T | 14,779 | 0,08 |
| Euromob. Rendifit | 8,028 | 0,11 |
| Fideuram Security | 9,306 | 0,02 |
| Fondersel Redd. | 13,566 | 0,08 |
| Fondit. Euro Bnd Short T | 7,334 | 0,23 |
| Fondit. Euro Currency | 7,669 | 0,03 |
| Generali Mon. Euro | 15,778 | 0,09 |
| Gestielle Bt Euro Cl.A | 7,243 | 0,14 |
| Gestielle Bt Euro Cl.B | 7,250 | 0,14 |
| Imi 2000 | 16,528 | 0,03 |
| Interf.Euro Currency | 6,480 | 0,02 |
| Intra Obb.Euro Bt | 5,366 | 0,15 |
| Laurinmoney | 6,652 | 0,12 |

BANCA GENERALI
La Banca dei tuoi investimenti
www.bancagenerali.it
Numero Verde 800.155.155

| Fondi | € | v.% |
|---|---|---|
| Leonardo Mon. | 5,654 | 0,05 |
| Mediolanum Ri. Co. | 13,007 | 0,08 |
| Nordfondo Obb.Euro B.T. | 8,554 | 0,08 |
| Optima Redd. Bt | 6,261 | 0,14 |
| Optima Riserva Euro | 5,051 | 0,06 |
| Passadore Mon. | 6,808 | 0,12 |
| Pioneer Monet. Euro | 12,534 | 0,1 |
| Soprarno Pronti Termine | 5,070 | 0,04 |
| Systema Obb.Euro Bt | 8,443 | 0,15 |
| Teodorico Mon. | 7,077 | 0,14 |
| Ubi Pra. Euro Bt | 6,271 | 0,19 |
| Unibanca Mon. | 5,438 | 0,13 |
| Valori Resp. Mon. | 5,544 | 0,09 |
| Vegagest Obb.Euro Bt Cl. | 5,529 | 0,13 |
| Vegagest Obb.Euro Bt Cl. | 5,529 | 0,13 |
| Zenit Mon. Cl.I | 7,070 | 0,06 |
| Zenit Mon. Cl.R | 7,066 | 0,04 |
| **OBBL. EURO GOV. M.L.T.** | | |
| Abn Amro Master Ob Mlt | 5,455 | 0,29 |
| Allianz Redd. Euro L | 29,609 | 0,44 |
| Allianz Redd. Euro T | 29,144 | 0,43 |
| Anima Obb.Euro | 6,349 | 0,16 |
| Arca Rr | 8,204 | 0,38 |
| Azimut Redd. Euro | 14,763 | 0,5 |
| Bancoposta Obb.Euro | 6,288 | 0,1 |
| Bim Obb.Euro | 6,190 | 0,24 |
| Bipiemme Europe Bond | 6,657 | 0,3 |
| Bipiemme Piu' Com.Obbl | 5,008 | -0,14 |
| Bnl Obb.Euro M/L T | 6,314 | 0,33 |
| Bpvi Obb.Euro | 6,178 | 0,32 |
| Ca-am Mida Obb.Euro | 17,627 | 0,42 |
| Carige Obb.Euro A | 10,064 | 0,13 |
| Carige Obb.Euro B | - | - |
| Carige Obb.Euro Lt A | 5,052 | 0,42 |
| Carige Obb.Euro Lt B | - | - |
| Carismi Bond Euro Cl.A | 5,144 | 0,35 |
| Carismi Bond Euro Cl.B | 5,149 | 0,35 |
| Ducato Fix Euro Mt A | 6,831 | 0,37 |
| Ducato Fix Euro Mt Y | 6,855 | 0,37 |
| Epsilon Qincome | 6,625 | 0,52 |
| Eurizon F.Ob. Euro | 12,572 | 0,37 |
| Euromob. Redd. | 14,104 | 0,25 |
| Fondaco Eurogov Beta | 106,960 | 0,45 |
| Fondersel Euro | 7,434 | 0,3 |
| Fondit. Euro B. Long T | 6,498 | 0,57 |
| Fondit. Euro B. Med. T | 9,888 | 0,52 |
| Generali Bond Euro | 9,258 | 0,4 |
| Gestielle Etico Obb.Cl.A | 5,799 | 0,43 |
| Gestielle Etico Obb.Cl.B | 5,803 | 0,43 |
| Gestielle Lt Euro Cl.A | 7,295 | 0,65 |
| Gestielle Lt Euro Cl.B | 7,306 | 0,68 |
| Gestielle Mt Cedola | 6,303 | 0,45 |
| Gestielle Mt Euro Cl.A | 13,734 | 0,42 |
| Gestielle Mt Euro Cl.B | 13,752 | 0,42 |
| Imi Rend | 8,906 | 0,18 |
| Interf.Euro Bond Long T | 7,395 | 0,56 |
| Interf.Euro Bond Med. T | 7,427 | 0,53 |
| Interf.Euro Short Term 1 | 6,480 | 0,12 |
| Interf.Euro Short Term 3 | 10,461 | 0,36 |
| Intra Obb.Euro | 5,367 | 0,47 |
| Italfor. Euro Bond | 7,850 | 0,38 |
| Itf Gov. Euro 1/3 Anni | 10,656 | 0,21 |
| Leonardo Obb. | 6,834 | 0,18 |
| Mediolanum Euromoney | 6,331 | 0,22 |
| Mediolanum Italmoney | 6,409 | 0,17 |
| Nordfondo Obb.Euro M.T. | 15,965 | 0,31 |
| Optima Obb.Euro | 6,420 | 0,31 |
| Pioneer Cim Eurofixincom | 14,423 | 0,38 |
| Ras Lux B. Europe | 52,924 | 0,22 |
| Sai Eurobb. | 12,005 | 0,31 |
| Systema Ob. Euro M/L Ter | 5,605 | 0,48 |
| Ubi Pra. Euro M/L Term. | 6,136 | 0,39 |
| Unibanca Obb.Euro | 5,421 | 0,22 |
| Vegagest Obb.Euro Cl.A | 5,957 | 0,32 |
| Vegagest Obb.Euro Cl.B | 5,964 | 0,34 |
| Vegagest Obb.Euro Lt Cl. | 5,669 | 0,59 |
| Vegagest Obb.Euro Lt Cl. | 5,669 | 0,59 |
| Vrg Coro Redd. | 5,171 | 0,56 |
| **OBBL. EURO CORP.INV.GR.** | | |
| Arca Bond Corporate | 6,324 | 0,33 |
| Bipiemme Corp. Bond | 6,629 | 0,44 |
| Ca-am Mida Obb.Corp.Euro | 6,398 | 0,31 |
| Carige Corporate Euro A | 5,982 | 0,25 |
| Carige Corporate Euro B | - | - |
| Ducato Etico Fix A | 5,073 | 0,28 |
| Ducato Etico Fix Y | 5,090 | 0,28 |
| Ducato Fix Imprese A | 6,031 | 0,22 |
| Ducato Fix Imprese Y | 6,051 | 0,23 |
| Eurizon F.Ob. Euro Corp. | 5,454 | 0,26 |
| Eurizon Obb.Euro Corp. B | 7,636 | 0,16 |
| Fondit. Euro Corpor. Bnd | 7,573 | 0,34 |

| Fondi | € | v.% |
|---|---|---|
| Generali Corp. Bond Euro | 6,145 | 0,07 |
| Gestielle Corp. Bond Cl. | 5,978 | 0,32 |
| Gestielle Corp. Bond Cl. | 5,969 | 0,3 |
| Interf.Euro Corporate Bd | 4,513 | 0,36 |
| Nordfondo Obb.Euro Corp. | 6,522 | 0,34 |
| Pioneer O.Euro C.Et. Dis | 4,696 | 0,3 |
| Sai Obb.Corporate | 5,980 | 0,17 |
| Ubi Pra. Euro Corp. | 6,670 | 0,29 |
| **OBBL. EURO HIGH YIELD** | | |
| Ducato Fix High Yeld Y | 6,464 | 0,12 |
| Ducato Fix High Yield A | 6,434 | 0,12 |
| Eurizon F.Ob. Euro Hy | 5,755 | 0,02 |
| Fondit. Bond Eur High Yi | 11,781 | 0,1 |
| Gestielle High Risk Bond | 5,182 | 0,06 |
| Interf.Bond Eu High Yiel | 6,428 | 0,11 |
| **OBBL. DOLL.GOV. B.T.** | | |
| Generali Cash Doll. | 5,478 | 0,31 |
| Gestielle Cash $ Cl.A | 5,143 | 0,27 |
| Gestielle Cash $ Cl.B | 5,147 | 0,29 |
| **OBBL. DOLL.GOV. M.L.T.** | | |
| Arca Bond Doll. | 7,567 | 0,56 |
| Azimut Redd. Usa | 5,253 | 0,57 |
| Bnl Obb.Doll. M/L T | 5,331 | 0,51 |
| Ducato Fix Doll. A | 6,645 | 0,56 |
| Ducato Fix Doll. Y | 6,670 | 0,57 |
| Fondersel Doll. | 7,634 | 0,61 |
| Fondit. Bond Usa | 7,244 | 0,61 |
| Gestielle Bond Dollar Cl | 7,706 | 0,71 |
| Gestielle Bond Dollars C | 7,693 | 0,69 |
| Interf.Bond Usa | 6,351 | 1,29 |
| Nordfondo Obb.Doll. | 12,157 | 0,62 |
| **OBBL. INTERNAZ.GOVERN.** | | |
| Abn Amro Master Obb Int | 7,792 | 0,45 |
| Allianz Redd. Glob L | 13,418 | 0,48 |
| Allianz Redd. Glob T | 13,220 | 0,48 |
| Alpi Obb.Int. | 7,142 | 0,06 |
| Alto Int.Obb. | 5,356 | 0,53 |
| Arca Bond | 10,791 | 0,42 |
| Aureo Obb.Glob. | 7,472 | 0,4 |
| Bim Obb.Glob. | 5,390 | 0,24 |
| Bipiemme Pianeta | 8,017 | 0,41 |
| Bpvi Obb.Int. | 5,065 | 0,34 |
| Ca-am Mida Obb.Int. | 10,776 | 0,4 |
| Carige Obb.Int. A | 4,896 | 0,41 |
| Carige Obb.Int. B | - | - |
| Carismi Bond Int.Cl.A | 5,139 | 0,57 |
| Carismi Bond Int.Cl.B | 5,071 | 0,44 |
| Ducato Fix Glob. A | 7,455 | 0,4 |
| Ducato Fix Glob. Y | 7,476 | 0,4 |
| Ducato Mul.Gl. Bond A | 4,934 | 0,06 |
| Ducato Mul.Gl. Bond Y | 4,942 | 0,06 |
| Eurizon Ob. Int. | 7,532 | 0,33 |
| Euromob. Int.Ation. B. | 8,241 | 0,06 |
| Fondersel Int. | 11,503 | -0,12 |
| Generali Bond Int. | 12,541 | 0,38 |
| Gestielle Obb.Int. Cl.A | 5,542 | 0,56 |
| Gestielle Obb.Int. Cl.B | 5,550 | 0,58 |
| Imi Bond | 13,605 | 0,47 |
| Italfor. Global Bond | 12,330 | 0,33 |
| Laurin Bond | 5,132 | 0,59 |
| Leonardo Bond | 5,284 | 0,32 |
| Mc G.Fdf Global Bond A | 5,002 | 0,04 |
| Mc G.Fdf Global Bond B | 4,970 | 0,04 |
| Mediolanum Intermoney | 5,929 | 0,3 |
| Optima Obb.Euro Global | 6,509 | 0,23 |
| Sai Obb.Int. | 7,595 | 0,29 |
| Systema Obb.Glob. | 6,280 | 0,35 |
| Ubi Pra. Obb.Globali | 4,895 | 0,62 |
| Vegagest Obb.Int.Cl.A | 4,945 | 0,47 |
| Vegagest Obb.Int.Cl.B | 4,951 | 0,49 |
| **OBBL. INT.CORP.INV.GR.** | | |
| Arca Corporate Bt | 5,417 | -0,02 |
| Italfor. Corporate Bond | 14,280 | 0,07 |
| Ubi Pra. Obb.Glob. Corp. | 6,049 | 0,33 |
| **OBBL. INT. HIGH YIELD** | | |
| Ubi Pra. Obb.Gl. Alto Re | 7,587 | 0,12 |
| **OBBL. YEN** | | |
| Ducato Fix Yen A | 3,789 | 0,58 |
| Fondit. Bond Jap. | 7,333 | 0,59 |
| Interf.Bond Jap. | 4,342 | 0,58 |
| **OBBL. PAESI EMERGENTI** | | |
| Arca Bond Paesi Em. | 12,215 | 0,06 |
| Bipiemme Emrg. Mktsbond | 5,305 | 0,17 |
| Bnl Obbl Emerg. | 18,313 | 0,25 |
| Ducato Fix Emerg. A | 12,006 | 0,09 |
| Ducato Fix Emerg. Y | 12,072 | 0,09 |
| Eurizon F.Ob. Emerg. | 10,203 | 0,09 |
| Euromob. Emerg Mkt Bond | 6,121 | -0,03 |
| Fondit. Bond Glb Em Mkt | 9,894 | 0,11 |
| Gestielle Em. Markets B. | 8,801 | 0,17 |

| Fondi | € | v.% |
|---|---|---|
| Gestielle Em. Markets B. | 8,788 | 0,17 |
| Interf.Bond Glb Em Mkt | 10,241 | 0,12 |
| Mc G.Fdf High Yield A | 6,511 | 0,05 |
| Mc G.Fdf High Yield B | 4,743 | 0,04 |
| Nordfondo Obb.Paesi Em. | 7,026 | 0,21 |
| Optima Obb.Em. Market | 6,221 | 0,23 |
| Pioneer Obb.Paesi E. Dis | 8,734 | 0,15 |
| Vegagest Ob Paesi Emer. | 6,388 | 0,16 |
| Vegagest Ob Paesi Emer. | 6,388 | 0,16 |
| **OBBL. ALTRE SPECIALIZZ.** | | |
| Anima Convertibile | 5,284 | -0,04 |
| Aureo Cash Dynamic | 5,046 | 0,08 |
| Azimut Trend Tassi | 8,588 | 0,56 |
| Carige Mosaico Obb. | 4,995 | -0,08 |
| Ducato Fix Convertibili | 8,228 | -0,1 |
| Ducato Fix Convertibili | 8,193 | -0,1 |
| Eurizon F.Ob. Cedola | 5,738 | 0,16 |
| Eurizon Obb.Etico | 5,093 | 0,39 |
| Fondit. Inflation Linked | 13,323 | 0,3 |
| Gestielle Global Conv. | 6,051 | -0,1 |
| Groupama Ibondselfunds | 5,361 | -0,13 |
| Interf.Inflation Linked | 13,097 | 0,3 |
| Mediolanum Ri. Re. | 10,980 | 0,25 |
| Mediolanum V.co Degama | 9,960 | 0,16 |
| Nordfondo Obb.Conv. | 4,969 | -0,02 |
| Pioneer Cim Eurocvtbbnds | 5,270 | -0,06 |
| Pioneer Obb.Euro Distr | 6,110 | 0,33 |
| Ras Lux Short T. Dollar | 143,848 | 0,01 |
| Ras Lux Short T. Eur. | 65,069 | 0,01 |
| Soliditas | - | - |
| Symph.S Ob.A.Europ | 8,532 | 0,33 |
| Ubi Pra. Obb.Doll. | 4,126 | 0,54 |
| **OBBL. MISTI ITALIANI** | | |
| Alleanza Obb. | 5,406 | 0,32 |
| Alto Obb. | 8,197 | 0,18 |
| Anima Fondimpiego | 18,110 | 0,14 |
| Arca Obb.Europa | 7,796 | 0,3 |
| Azimut Contofondo | 5,150 | 0,04 |
| Azimut Solidity | 7,542 | 0,24 |
| Bancoposta Mix 1 | 5,464 | 0,13 |
| Bim Corporate Mix | 5,130 | 0,12 |
| Bipiemme Piu' Com.Bil15 | 4,921 | 0,12 |
| Bipiemme Sforzesco | 8,918 | 0,24 |
| Bnl Per Telethon | 5,256 | 0,13 |
| Caam Protez. Dinamica 1 | 5,331 | 0,08 |
| Caam Protez. Dinamica 2 | 5,367 | 0,09 |
| Carige Mosaico 10 | 5,208 | 0,08 |
| Civ. Forum Iulii Rend. C | 5,063 | 0,24 |
| Civ. Forum Iulii Rend. C | 5,055 | 0,24 |
| Cr. Cento Misto Best | 5,435 | 0,37 |
| Eurizon Diversetico | 7,344 | 0,15 |
| Eurizon Rend. | 5,990 | 0,03 |
| Eurizon Soluzione 10 | 6,667 | 0,03 |
| Evolution Bo Enh | 48,651 | - |
| Evolution Bond | 49,731 | - |
| Fondo Fucino Dynamic | 4,821 | -0,02 |
| Generali Cash | 6,295 | 0,21 |
| Gestielle Global Asset 1 | 8,194 | 0,18 |
| Intesa Cc Prot.Dinamica | 5,363 | 0,09 |
| Leonardo 80/20 | 5,792 | 0,03 |
| Nextam Part. Obb.Misto | 5,543 | 0,16 |
| Nordfondo Etico Obmisto | 6,138 | 0,15 |
| Pioneer Ob. Piu' A Distr | 8,107 | 0,23 |
| Sai Linea Prudente | 4,762 | - |
| Sai Performance | 16,165 | 0,16 |
| Symph.S Pat.Gl.Red | 6,787 | 0,15 |
| Systema Obb.Dinamico | 6,660 | -0,03 |
| Total Return Obb. | 4,778 | - |
| Ubi Pra. Port. Prudente | 5,623 | 0,18 |
| Valori Resp. Ob. Misto | 5,516 | 0,18 |
| Vegagest Sintesimoderato | 5,261 | -0,04 |
| Zenit Obb.Cl.I | 7,430 | 0,05 |
| Zenit Obb.Cl.R | 7,435 | 0,04 |
| **OBBL. FLESSIBILI** | | |
| Bipiemme Premium | 6,217 | 0,02 |
| Bipiemme Risparmio | 7,547 | 0,21 |
| Bnl Target Return Liquid | 9,777 | 0,06 |
| Ca-am Mida Dinamico | 5,252 | 0,02 |
| Caam Liquidita' Aziende | 8,773 | 0,07 |
| Civ. Forum Iulii Strat A | 4,867 | 0,21 |
| Civ. Forum Iulii Strat B | 4,874 | 0,21 |
| Consultinvest High Yield | 5,207 | - |
| Consultinvest Redd. | 7,136 | 0,07 |
| Ducato Fix Rend. A | 17,181 | 0,04 |
| Ducato Fix Rend. Y | 17,259 | 0,05 |
| Euromob. Total Ret Bond | 6,232 | 0,02 |
| Gest. Cpi Tot. Ret. Obb. | 5,248 | 0,31 |
| Gestielle Tr Obb. | 5,048 | 0,32 |
| Ritorni Reali | 5,165 | 0,08 |
| Symph.S Bond Fless. | 5,205 | 0,23 |
| Ubi Pra. Active Duration | 5,063 | 0,34 |
| Ubi Pra. Tot Ret Pr | 9,585 | 0,15 |
| Ubi Pra. Tot.Ret. Bo Ced | 4,985 | 0,26 |
| Ubi Pra. Tot.Ret. Bo.Ced | 4,994 | 0,28 |
| Ubi Pra. Tot.Ret.Moderat | 5,006 | 0,14 |
| Vegagest Obb.Flessibile | 5,111 | 0,02 |
| Volterra Tr Obb. | 4,954 | 0,24 |
| **LIQUIDITA' AREA EURO** | | |
| Agora Cash | 5,292 | 0,04 |
| Allianz Liquidita' A | 5,455 | 0,04 |
| Allianz Liquidita' B | 5,541 | 0,04 |
| Anima Liquidità | 6,351 | 0,02 |
| Arca Bt Breve Term. | 8,516 | 0,04 |
| Arca Bt-tesoreria | 5,588 | 0,02 |
| Aureo Liquidità | 5,580 | 0,04 |
| Azimut Garanzia | 12,064 | 0,06 |
| Bnl Cash | 21,653 | 0,04 |
| Ca-am Mida Mon. | 11,936 | 0,01 |
| Carige Liquidita' Euro A | 6,141 | - |
| Carige Liquidita' Euro B | - | - |
| Carismi Liquidita' Cl.A | 5,177 | 0,04 |
| Carismi Liquidita' Cl.B | 5,179 | 0,04 |
| Ducato Fix Mon. A | 8,239 | 0,05 |
| Ducato Fix Mon. I | 8,287 | 0,06 |
| Ducato Fix Mon. Y | 8,261 | 0,06 |
| Epsilon Cash | 6,095 | 0,02 |
| Eurizon F.Tesor.Euro A | 7,452 | 0,05 |
| Eurizon F.Tesor.Euro B | 7,457 | 0,04 |
| Eurizon Liquidità Cl. A | 7,136 | 0,01 |
| Eurizon Liquidità Cl. B | 7,275 | 0,04 |
| Euromob. Contovivo | 11,629 | 0,04 |
| Euromob. Tesoreria | 10,895 | 0,04 |
| Fideuram Moneta | 14,320 | 0,01 |
| Fondaco Euro Cash | 109,836 | 0,03 |
| Fondersel Cash | 8,848 | 0,05 |
| Fondo Liquidità | 7,321 | 0,03 |
| Generali Liquidità | 6,329 | 0,05 |
| Gestielle Cash Cedola | 9,173 | 0,03 |
| Gestielle Cash Euro Cl.A | 6,971 | 0,04 |
| Gestielle Cash Euro Cl.B | 6,977 | 0,04 |
| Mediolanum Ri. Mo. | 5,495 | 0,04 |
| Nextam Part. Liquidità | 5,577 | 0,04 |
| Nordfondo Liquidità | 6,012 | 0,03 |
| Optima Money | 5,989 | 0,02 |

| Fondi | € | v.% |
|---|---|---|
| Pioneer Liquidità | 6,070 | 0,03 |
| Sai Liquidità | 11,175 | 0,05 |
| Symph.S Monetaria | 7,217 | 0,01 |
| Ubi Pra. Euro Cash | 7,088 | 0,03 |
| Vegagest Mon. Cl.A | 5,781 | 0,03 |
| Vegagest Mon. Cl.B | 5,784 | 0,05 |
| Vrg Coro Tesoreria | 5,443 | 0,04 |
| **LIQUIDITA' AREA DOLLARO** | | |
| Eurizon F.Tesor.Doll. | 11,324 | 0,26 |
| Eurizon F.Tesor.Doll. $ | 16,734 | - |
| **LIQUIDITA' AREA YEN** | | |
| Ducato Fix Yen Y | 3,802 | 0,58 |
| **FONDI FLESSIBILI** | | |
| 8a+ Cerro Torre | 4,390 | -0,9 |
| 8a+ Latemar | 4,911 | -0,14 |
| Abis Flessibile | 5,583 | 0,22 |
| Abn Amro Expert A-rt100 | 5,085 | -0,12 |
| Abn Amro Expert A-rt200 | 4,983 | - |
| Abn Amro Expert A-rt400 | 4,810 | - |
| Abn Amro Expert A-rt50 | 16,176 | 0,07 |
| Adb Glob. Quantitativo | 4,579 | -0,26 |
| Agora Risk | 4,281 | -0,7 |
| Agora Selection | 4,829 | -0,19 |
| Agora Valore Prot. | 6,018 | - |
| Agoraflex | 6,630 | -0,24 |
| Alarico Re | 4,354 | -0,09 |
| Allianz F100 L | 4,233 | -0,38 |
| Allianz F100 T | 4,171 | -0,38 |
| Allianz F15 L | 5,151 | 0,04 |
| Allianz F15 T | 5,100 | 0,04 |
| Allianz F30 L | 5,148 | -0,04 |
| Allianz F30 T | 5,097 | -0,04 |
| Allianz F70 L | 25,903 | -0,12 |
| Allianz F70 T | 25,490 | -0,12 |
| Alpi Absolute Return | 8,977 | -0,08 |
| Anima Fondattivo | 13,072 | 0,02 |
| Arca Cap.Gar. Giu 2013 | 5,071 | -0,02 |
| Arca Rendimento Assol T3 | 5,199 | -0,06 |
| Arca Rendimento Assol T5 | 5,004 | - |
| Aureo Defensive | 4,942 | 0,12 |
| Aureo Ff 1cl. Flessibile | 5,332 | 0,08 |
| Aureo Finanza Etica | 5,970 | 0,29 |
| Aureo Flex Opportunity | 4,785 | 0,02 |
| Aureo Plus | 5,804 | 0,09 |
| Aureo Rendimento Assolut | 5,955 | 0,02 |
| Azimut Str. Trend | 5,083 | -0,43 |
| Azimut Trend | 20,275 | -0,96 |
| Azimut Trend Amer. | 9,433 | -1,06 |
| Azimut Trend Europa | 14,818 | -0,48 |
| Azimut Trend It. | 17,955 | -0,5 |
| Azimut Trend Pacif. | 6,415 | 1,58 |
| Banco Posta Extra | 5,003 | 0,2 |
| Bancoposta Centopiu' | 5,096 | 0,06 |
| Bancoposta Centopiu' 07 | 5,013 | 0,08 |
| Bim Flessibile | 4,089 | -0,22 |
| Bipiemme Flessibile | 2,876 | -0,31 |
| Bipiemme Ob. Rendimento | 5,277 | 0,09 |
| Biver Obiettivo Rendim. | 5,246 | 0,08 |
| Bnl Target Return Cons. | 5,222 | - |
| Bnl Target Return Dinam | 13,215 | -0,05 |
| Bnpp 100% E Piu' Gr Asia | 5,002 | 0,44 |
| Bnpp 100% E Piu' Gr Eur | 4,773 | 0,06 |
| Bnpp Equipe Attacco | 4,611 | 0,57 |
| Bnpp Equipe Centrocampo | 4,845 | 0,31 |
| Bnpp Equipe Difesa | 5,148 | 0,08 |
| Ca-am Mida Opportunità | 4,981 | -0,02 |
| Caam Absolute | 5,047 | - |
| Caam Dyn. Allocation | 4,930 | -0,12 |
| Caam Equipe 1 | 5,070 | 0,04 |
| Caam Equipe 2 | 5,017 | 0,12 |
| Caam Equipe 3 | 4,933 | 0,33 |
| Caam Equipe 4 | 4,668 | 0,41 |
| Caam Foeureqop2 2013 | 4,651 | - |
| Caam Fogaemeqre 2014 | 4,602 | - |
| Caam Fogaemeqre2013 | 4,617 | - |
| Caam Fogaeqre2 2013 | 4,742 | - |
| Caam For Eu.Eq.Op 2013 | 4,607 | - |
| Caam For Gar Due 2013 | 4,574 | - |
| Caam For. Gar. Mer. Emer | 5,440 | - |
| Caam For. Priv. Div. Opp | 4,548 | - |
| Caam Forgaeqre 13 | 4,641 | - |
| Caam Forgaeqre 14 | 4,883 | - |
| Caam Forgarhidiv 14 | 4,596 | - |
| Caam Formula Gar.2012 | 4,734 | - |
| Caam Formula Gar.2013 | 4,542 | - |
| Caam Piu' | 5,350 | 0,17 |
| Caam Private Alfa | 4,752 | - |
| Caam Qreturn | 5,399 | -0,11 |
| Carige Flessibile | 5,053 | - |
| Carige Flessibile Piu' | 4,874 | - |
| Carismi Absolute Perf.Cl | 4,868 | 0,02 |
| Carismi Absolute Perf.Cl | 4,871 | 0,02 |
| Carismi Pratico Cl.A | 5,471 | 0,53 |
| Carismi Pratico Cl.B | 5,484 | 0,46 |
| Consultinvest Alto Div. | 3,651 | -0,11 |
| Consultinvest Mercati Em | 4,886 | -0,02 |
| Consultinvest Multi Flex | 5,067 | -0,02 |
| Cr. Cento Premium | 4,692 | 0,23 |
| Ducato Etico Flex Civita | 4,303 | 0,05 |
| Ducato Etico Flex Civita | 4,332 | 0,05 |
| Ducato Geo Eu Pmi Alpo A | 13,681 | -0,28 |
| Ducato Geo Eu Pmi Alpo Y | 13,813 | -0,27 |
| Ducato Geo Eur.Altopoten | 2,118 | 0,05 |
| Ducato Geo Eur.Altopoten | 2,095 | 0,05 |
| Ducato Geo Ita Altopoten | 4,704 | -0,25 |
| Ducato Geo Ita Altopoten | 4,647 | -0,26 |
| Ducato Mul.Cash Prem Y | 4,846 | 0,06 |
| Ducato Mul.Cashprem A | 4,827 | 0,06 |
| Ducato Mul.Cashprempl A | 4,470 | 0,09 |
| Ducato Mul.Cashprempl Y | 4,494 | 0,09 |
| Epsilon Qreturn | 6,148 | -0,1 |
| Eurizon F.Gar. 03/13 | 4,949 | 0,2 |
| Eurizon F.Gar. 2sem06 | 5,003 | 0,16 |
| Eurizon F.Gar. 2tri07 | 4,843 | 0,19 |
| Eurizon F.Gar. 3tri07 | 4,867 | 0,23 |
| Eurizon F.Gar. 4tri07 | 4,944 | 0,3 |
| Eurizon F.Gar. Isem06 | 4,940 | 0,08 |
| Eurizon F.Gar. Itri07 | 4,888 | 0,16 |
| Eurizon F.Garant. 06/12 | 4,799 | 0,23 |
| Eurizon F.Garant. 09/12 | 4,795 | 0,27 |
| Eurizon F.Garant. 12/12 | 4,833 | 0,29 |
| Eurizon F.Profilo Din. | 5,183 | -0,13 |
| Eurizon F.Profilo Moder. | 5,276 | 0,21 |
| Eurizon F.Profilo Prud. | 5,295 | 0,04 |
| Eurizon F.Rend.Ass 2anni | 5,045 | - |
| Eurizon F.Rend.Ass 3anni | 5,304 | -0,08 |
| Eurizon F.Rend.Ass 5anni | 4,916 | - |
| Eurizon Obiettivo Rend | 7,925 | - |
| Eurizon Team 1 | 5,751 | 0,05 |
| Eurizon Team 2 | 5,306 | -0,02 |
| Eurizon Team 3 | 4,627 | 0,04 |
| Eurizon Team 4 | 4,046 | -0,02 |
| Eurizon Team 5 | 4,038 | -0,2 |
| Euromob. Flex Dividend | 12,968 | - |
| Euromob. Strategic | 3,347 | 0,21 |

| Fondi | € | v.% |
|---|---|---|
| Euromob. Tot. Ret. Flex | 6,743 | -0,27 |
| Euromob. Tot. Ret. Flex | 4,669 | -0,06 |
| Fms-absolute Return | 9,382 | 0,24 |
| Fondaco Absolutreturn | 94,518 | - |
| Fondersel Duemila | 98,248 | - |
| Fondit. Flex Multi | 9,599 | 0,18 |
| Fondit. Flexib. Dynamic | 7,578 | -0,66 |
| Fondit. Flexible Growth | 9,303 | 0,09 |
| Fondit. Flexible Income | 8,615 | 0,02 |
| Fondit. Flexible Opp. | 7,960 | 0,04 |
| Fondo Iride (quota 16/4) | - | - |
| Formula 1 Balanced | 6,989 | 0,07 |
| Formula 1 Conservative | 6,786 | 0,07 |
| Formula 1 High Risk | 7,064 | -0,1 |
| Formula 1 Low Risk | 6,783 | 0,07 |
| Formula 1 Risk | 7,013 | -0,06 |
| Generali Medium Risk | 5,468 | 0,04 |
| Generali Risk | 5,512 | -0,02 |
| Gestielle Ga Plus 1 | 4,976 | - |
| Gestielle Ga Plus 2 | 4,894 | - |
| Gestielle Ga Plus 3 | 4,778 | - |
| Gestielle Harmonia Dinam | 5,002 | 0,1 |
| Gestielle Harmonia Moder | 5,006 | 0,02 |
| Gestielle Harmonia Vivac | 5,001 | 0,1 |
| Gestielle Tr Alto Div. | 5,161 | 0,02 |
| Gestielle Tr Glob. | 12,983 | -0,01 |
| Gestnord Asset Allocatio | 5,269 | -0,27 |
| Igm Fdf Flessibile Cl.A | 5,020 | 0,1 |
| Igm Fdf Flessibile Cl.B | 5,020 | 0,1 |
| Interf.Flexible Bond | - | - |
| Interfund System 100 | 10,274 | -0,15 |
| Interfund System 40 | 10,657 | 0,05 |
| Interfund System 80 | 10,235 | 0,05 |
| Interfund System Flex | 10,407 | 0,05 |
| Intesa Premium Power | 4,997 | 0,24 |
| Intesa Target 2016 | 4,148 | - |
| Intesa Target 2021 | 4,085 | - |
| Intesa Target 2026 | 4,089 | - |
| Intra Assoluto | 5,206 | 0,6 |
| Intra Flessibile | 5,292 | 0,59 |
| Investitori Flessibile | 6,224 | 0,05 |
| Kairos P.Fund | 6,198 | -0,24 |
| Kairos P.Income Fund | 6,530 | 0,03 |
| Kairos P.Small Cap Fund | 9,748 | -0,15 |
| M.Gestion Trend Global | 5,094 | 0,2 |
| Mc G.Fdf Flx Low Vol A | 5,102 | 0,02 |
| Mc G.Fdf Flx Low Vol B | 5,094 | - |
| Mc G.Fdf Flx.Highvol. A | 5,334 | 0,09 |
| Mc G.Fdf Flx.Highvol. B | 4,558 | 0,09 |
| Mc G.Fdf Flx.Med.Vol. A | 6,884 | -0,01 |
| Mc G.Fdf Flx.Med.Vol. B | 4,604 | - |
| Nextam Part. Flessibile | 4,480 | -0,16 |
| Nordest Sic | 4,690 | 0,86 |
| Open Fund Rit. Ass. Var2 | 4,320 | - |
| Open Fund Rit.Ass Var4 | 3,624 | - |
| Parit. Orchestra | 73,731 | -0,1 |
| Pioneer Target Controllo | 5,074 | - |
| Pioneer Target Equilibri | 5,135 | 0,16 |
| Pioneer Target Sviluppo | 23,194 | -0,09 |
| Profilo Best Funds | 5,611 | 0,09 |
| Profilo Elite Flessibile | 5,043 | -0,1 |
| Sofia Flex | 0,866 | -0,35 |
| Soprarno 0 Rit. Ass 6 A | 5,158 | 0,1 |
| Soprarno 0 Rit. Ass. 6 B | 5,171 | 0,1 |
| Soprarno 1 Rit. Ass 5 A | 5,178 | 0,04 |
| Soprarno 1 Rit. Ass. 5 B | 5,188 | 0,04 |
| Soprarno Contrarian A | 4,126 | -0,31 |
| Soprarno Contrarian B | 4,133 | -0,31 |
| Soprarno Global Macro A | 5,113 | 0,02 |
| Soprarno Global Macro B | 5,122 | 0,02 |
| Soprarno Inflaz. 1,5% B | 5,249 | 0,27 |
| Soprarno Inflaz.1,5% A | 5,244 | 0,25 |
| Soprarno Relat Value A | 5,089 | 0,12 |
| Soprarno Relat. Value B | 5,098 | 0,14 |
| Symph.S Asia Fless. | 5,921 | 0,71 |
| Symph.S Fortissimo | 2,891 | -0,48 |
| Symph.S It. Fles | 5,501 | -0,11 |
| Tank Flessibile | 5,378 | -0,09 |
| Total Return | 3,592 | 0,17 |
| Ubi Pra. Active Beta | 5,026 | 0,04 |
| Ubi Pra. Alpha Equity | 5,063 | 0,2 |
| Ubi Pra. Flex Free | 5,098 | -0,02 |
| Ubi Pra. Flex Free 2 | 4,883 | -0,1 |
| Ubi Pra. Flex Free 4 | 4,378 | -0,18 |
| Ubi Pra. Redd. Più | 6,015 | -0,13 |
| Ubi Pra. Tot. Ret. Din. | 5,250 | -0,08 |
| Ubi Pra. Tot. Ret. Aggr. | 4,773 | -0,17 |
| Ubi Pra. Tot.Ret. Aggr. | 4,804 | -0,17 |
| Unibanca Plus | 5,043 | 0,18 |
| Vegagest Flessibile | 6,611 | 0,39 |
| Vegagest Rendimento | 4,888 | 0,33 |
| Volterra Tr Glob. | 5,151 | - |
| Vrg Coro Rendimento | 5,216 | 0,06 |
| Zenit Absolute Return Cl | 6,005 | -0,17 |
| Zenit Absolute Return Cl | 5,999 | -0,15 |
| Zenit Hightrend 0-100fdf | 1,399 | -0,71 |
| Zenit Zerocento Fdf | 4,931 | -0,34 |
| **ALTRI** | | |
| Bpn Un Futur | 3,060 | -0,33 |
| Bpn Un Overl | 4,920 | 0,2 |
| Cu Vita Allegro | 4,440 | -0,67 |
| Cu Vita Andante | 5,800 | 0,17 |
| Cu Vita Balanced | 5,120 | - |
| Cu Vita E. Equity | 5,600 | 0,18 |
| Cu Vita Eb $ Bond | 4,250 | -0,23 |
| Cu Vita Eb Dutch Eq | 3,770 | 1,89 |
| Cu Vita Eb Emu Bond | 6,370 | -0,16 |
| Cu Vita Eb Eur Eq | 3,940 | 1,81 |
| Cu Vita Eb I.T.Fund | 1,180 | 0,85 |
| Cu Vita Eb Jap.Eq | 2,620 | -1,87 |
| Cu Vita Eb N.A. Eq | 2,780 | 1,09 |
| Cu Vita Eurof.Eq | 4,250 | 1,43 |
| Cu Vita Europe Cf | 29,740 | -0,5 |
| Cu Vita Global Bond | 4,880 | -0,2 |
| Cu Vita Global Eq | 4,770 | 0,21 |
| Cu Vita Jap. Cf | 27,290 | -0,33 |
| Cu Vita Mosso | 4,930 | -0,4 |
| Cu Vita Plus | 11,158 | 1,78 |
| Cu Vita Pres. Eq | 4,230 | 1,44 |
| Cu Vita Pro. 70 | 6,120 | 0,66 |
| Cu Vita Pro. 80 | 6,000 | 0,33 |
| Cu Vita Pro. 90 | 5,900 | 0,34 |
| Cu Vita Pro. Eq | 11,090 | -0,89 |
| Cu Vita Safe Eq | 10,050 | - |
| Cu Vita Tech.Eq | 2,030 | 0,5 |
| Ina Val Att | 3,984 | - |
| Ina Val Est | 0,996 | - |
| Nis Strategic 1 | 28,110 | -0,35 |
| Nv Ina Va At | 7,177 | -0,07 |
| Rea Cap Eu | 12,083 | -0,28 |
| Rea Imp Em | 14,155 | -1,14 |
| Rea Imp It | 8,689 | -1,38 |
| Rea Imp Mon | 7,538 | -0,83 |
| Reale Bil.Aggres. | 6,818 | -0,74 |
| Reale Bil.Attiva | 8,613 | -0,55 |
| Reale Dinam. Prot. | 10,780 | 0,08 |

| Fondi | € | v.% |
|---|---|---|
| Reale L.Garantita | 9,190 | -0,39 |
| Reale Linea Equilib. | 9,399 | -2,11 |
| Reale Linea Futuro | 8,263 | -3,6 |
| Reale Obb. | 11,190 | -0,29 |
| Reale Trasformaz. | 8,849 | -0,12 |
| Sai Alfa2000 | 4,710 | 0,43 |
| Sai Beta2000 | 4,380 | 0,23 |
| Sai Omeg2000 | 6,770 | 0,15 |
| Sai Quota | 19,370 | 0,05 |

## TITOLI DI STATO

| Titoli | Ultimo | Prec. |
|---|---|---|
| BTP 15/09/08 1,65% | 99,800 | 99,810 |
| BTP 15/09/08 3,5% | 99,950 | 99,950 |
| BTP 15/04/09 3% | 99,140 | 99,110 |
| BTP 01/02/09 3% | 99,360 | 99,350 |
| BTP 15/06/09 3,75% | 99,490 | 99,470 |
| BTP 01/11/09 4,25% | 99,970 | 99,890 |
| BTP 01/05/09 4,5% | 100,030 | 100,000 |
| BTP 15/09/10 0,95% | 97,370 | 97,320 |
| BTP 15/06/10 2,75% | 97,430 | 97,340 |
| BTP 15/01/10 3% | 98,400 | 98,320 |
| BTP 01/03/10 4% | 99,630 | 99,550 |
| BTP 01/08/10 4,5% | 100,410 | 100,340 |
| BTP 01/11/10 5,5% | 102,530 | 102,380 |
| BTP 01/11/11 1,9% | 95,050 | 96,390 |
| BTP 15/03/11 3,5% | 98,210 | 98,040 |
| BTP 15/09/11 3,75% | 98,390 | 98,220 |
| BTP 01/02/11 3,75% | 98,760 | 98,660 |
| BTP 01/08/11 5,25% | 102,570 | 102,390 |
| BTP 15/09/12 1,85% | 99,070 | 98,970 |
| BTP 15/04/12 4% | 98,930 | 98,730 |
| BTP 15/10/12 4,25% | 99,590 | 99,410 |
| BTP 01/02/12 5% | 102,110 | 101,990 |
| BTP 01/08/13 4,25% | 99,560 | 99,320 |
| BTP 15/04/13 4,25% | 99,370 | 99,160 |
| BTP 01/02/13 4,75% | 101,660 | 101,560 |
| BTP 15/09/14 2,15% | 100,280 | 100,340 |
| BTP 01/08/14 4,25% | 99,460 | 99,270 |
| BTP 01/08/15 3,75% | 95,930 | 95,680 |
| BTP 01/02/15 4,25% | 99,000 | 98,860 |
| BTP 01/08/16 3,75% | 95,060 | 94,830 |
| BTP 15/09/17 2,1% | 98,270 | 98,250 |
| BTP 01/02/17 4% | 96,110 | 95,970 |
| BTP 01/08/17 5,25% | 104,940 | 104,870 |
| BTP 01/02/18 4% | 99,070 | 98,820 |
| BTP 01/08/18 4,5% | 98,550 | 98,330 |
| BTP 15/09/19 2,35% | 99,680 | 99,640 |
| BTP 01/02/19 4,25% | 96,740 | 96,510 |
| BTP 01/02/20 4,5% | 97,780 | 97,770 |
| BTP 01/08/21 3,75% | 90,080 | 90,000 |
| BTP 01/08/23 4,75% | 98,130 | 97,800 |
| BTP 15/09/23 5,2% | 101,580 | 101,460 |
| BTP 22/12/23 8,5% | 154,000 | 154,000 |
| BTP 01/11/23 9% | 143,470 | 143,170 |
| BTP 01/11/26 7,25% | 126,660 | 126,260 |
| BTP 01/11/27 6,5% | 118,020 | 117,890 |
| BTP 01/11/29 5,25% | 102,760 | 102,560 |
| BTP 01/05/31 6% | 112,260 | 111,690 |
| BTP 01/02/33 5,75% | 109,410 | 109,130 |
| BTP 01/08/34 5% | 98,940 | 98,920 |
| BTP 01/02/37 4% | 83,870 | 83,820 |
| BTP 15/09/35 2,35% | 97,950 | 98,520 |
| BTP 01/08/39 5% | 98,520 | 98,450 |
| CCT 01/09/08 T.V. | 99,970 | 99,990 |
| CCT 01/10/09 T.V. | 99,960 | 99,950 |
| CCT 01/07/09 T.V. | 100,030 | 100,020 |
| CCT 01/04/09 T.V. | 100,010 | 100,010 |
| CCT 01/08/09 T.V. | 100,030 | 100,020 |
| CCT 01/07/09 T.V. | 100,130 | 100,130 |
| CCT 01/06/10 T.V. | 99,940 | 99,950 |
| CCT 01/12/10 T.V. | 99,840 | 99,840 |
| CCT 01/02/10 T.V. | 100,000 | 99,990 |
| CCT 01/05/11 T.V. | 99,540 | 99,530 |
| CCT 01/11/11 T.V. | 99,340 | 99,300 |
| CCT 01/03/12 T.V. | 99,330 | 99,290 |
| CCT 01/11/12 T.V. | 99,180 | 99,140 |
| CCT 01/07/13 T.V. | 99,470 | 99,440 |
| CCT 01/03/14 T.V. | 98,960 | 98,910 |
| CCT 01/12/14 T.V. | 98,890 | 98,860 |
| CTZ 31/12/08 Z.C. | 98,540 | 98,530 |
| CTZ 30/06/09 Z.C. | 96,470 | 96,440 |
| CTZ 31/12/09 Z.C. | 94,520 | 94,420 |
| CTZ 30/04/10 Z.C. | 93,200 | 93,070 |

## OBBLIGAZIONI CONV.

| Titoli | Ultimo | v. % |
|---|---|---|
| Alitalia 02-10 7,5% | 65,00 | 0,00 |
| Arkimedica 07-12 5% | 98,00 | 0,00 |
| B.P.E.Rom. 03-08 4% | 106,23 | -1,64 |
| B.P.E.Rom. 06-12 3,7% | 105,00 | 1,94 |
| B.P.Italiana 00-10 4,7 | 99,78 | 0,02 |
| Bca Carige 03-13 1,5% | 109,60 | -0,78 |
| Bca Ifis 04-09 Cv | 99,80 | 0,00 |
| Beni Stabili 06-11 2,5 | 89,93 | -0,14 |
| Bim 05-15 | 81,05 | 0,00 |
| Com. Mi 04-09 2,25% Ae | 107,80 | 0,19 |
| Sias 05-17 2,625% | 86,50 | 0,42 |
| Snia 05-10 3% | 95,20 | 0,00 |
| Sopaf 07-12 3.875% | 88,90 | 0,00 |
| Telecom It. 2010 1,5% | 111,28 | 0,17 |
| Vitt. Ass. 01-16 5,5% | 279,00 | 0,00 |

## MERCATO EXPANDI

| Titoli | Ultimo | Prec. |
|---|---|---|
| Antichi Pel | 6,300 | 6,190 |
| Apulia Pront | 0,4605 | 0,4762 |
| Arkimedica | 1,321 | 1,325 |
| Autostrade Mer. | 14,200 | 14,370 |
| B&c Speakers | 3,595 | 3,520 |
| Best Union Co. | 3,250 | 3,250 |
| Biancamano | 2,496 | 2,500 |
| Bioera | 7,220 | 7,220 |
| Borgosesia | 1,321 | 1,330 |
| Borgosesia Rnc | 1,462 | 1,449 |
| Bouty Health | 1,050 | 1,050 |
| Caleffi | 1,949 | 1,949 |
| Cia | 0,2330 | 0,2291 |
| Cogeme Set | 3,870 | 3,985 |
| Conafi Prestito' | 1,700 | 1,680 |
| Enervit | 1,954 | 1,953 |
| Fnm | 0,7901 | 0,7904 |
| Greenvision | 20,000 | 20,000 |
| Iw Bank | 2,582 | 2,591 |
| Kerself | 11,109 | 11,138 |
| Mondo He | 0,6725 | 0,6200 |
| Monti Ascensori | 2,883 | 2,945 |
| Noemalife | 6,600 | 6,600 |
| Novare | 1,751 | 1,751 |
| Pierrel | 4,800 | 4,750 |
| Pierrel 2008/2012 W | 0,2336 | 0,2390 |
| Piquadro | 1,700 | 1,700 |
| Pop.Emilia Romagna | 11,560 | 11,800 |
| Pop.Sondrio | 7,820 | 7,820 |
| Pramac | 3,018 | 3,153 |
| Rcf | 1,476 | 1,557 |
| Realty Vailog | 2,746 | 2,750 |
| Rgi | 1,803 | 1,840 |
| Rosss | 1,900 | 1,815 |
| Screen Service Bt | 0,5600 | 0,5613 |
| Servizi Italia | 4,980 | 5,000 |
| Tamburi | 1,699 | 1,698 |
| Termienergia | 1,698 | 1,565 |
| Toscana Fin | 1,180 | 1,219 |
| Valsoia | 4,998 | 4,998 |
| Yorkville Bhn | 0,7495 | 0,7344 |

Hai sempre avuto l'energia di un leader.

THEOTHERS

Oggi scegli l'elettricità di MPE Energia.

Oggi decidi per il cambiamento. Scegli di passare subito al mercato libero dell'energia.
Scegli chi porta fino a te l'elettricità e l'affidabilità di un grande produttore nazionale di energia.
Altri leader l'hanno già fatto. Per la tua casa, per il tuo lavoro scegli anche tu MPE Energia.

E ora puoi scegliere anche l'energia Ricaricabile.

www.emmepie.it

Diamo energia ai leader.
Come te.

# Bicicletta per tutti
## Itinerari in Friuli Venezia Giulia

OGNI LIBRO:
112 PAGINE, 5 ITINERARI CON LE CARTOGRAFIE E LE ALTIMETRIE
E UN RICCO CORREDO FOTOGRAFICO ORIGINALE

*Cinque volumi per scoprire gli itinerari in bicicletta più suggestivi del Friuli Venezia Giulia*

Una serie di percorsi nelle zone più suggestive della nostra regione. Dalla Carnia alle Alpi Carniche, dalle Alpi e Prealpi Giulie alla zona pedemontana, dalle zone collinari al Carso, dalla pianura fino al mare Adriatico. Venticinque percorsi che permettono di esplorare ambiti geografici protetti, di grande valore ambientale e naturale, adatti alle famiglie e ai cicloturisti. Cartine dettagliate, foto, profili altimetrici, approfondimenti storico-naturalistici e indirizzi utili rendono questi volumi preziosi compagni di viaggio delle vostre pedalate.

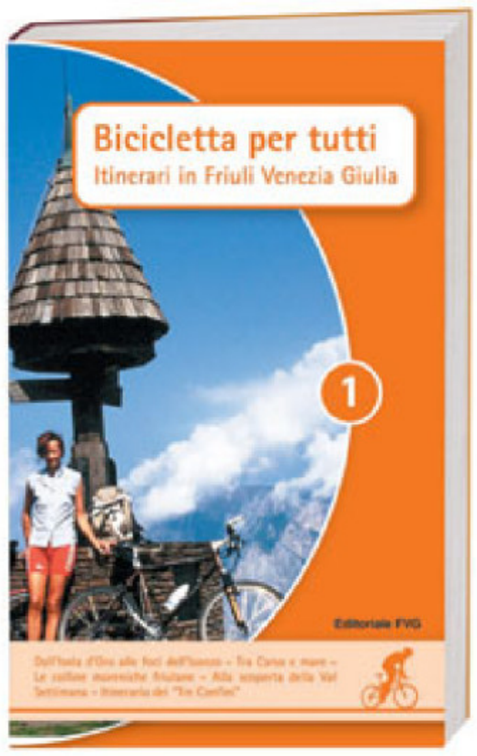


DA VENERDÌ 29 AGOSTO
IL 1° LIBRO
A SOLI € 6,90 IN PIÙ CON
**IL PICCOLO**

**29 agosto — vol. 1**
Dall'Isola d'Oro alle foci dell'Isonzo
Tra Carso e mare
Le colline moreniche friulane
Alla scoperta della Val Settimana
Itinerario dei "Tre Confini"

**5 settembre — vol. 2**
Lungo il Tagliamento: da Latisana a Lignano
La Val Rosandra
L'Ippovia: lungo il torrente Cormor
Borghi silenziosi nel cuore della Carnia
La "Panoramica delle Vette"

**12 settembre — vol. 3**
Tra boschi planiziali e laguna
Nei luoghi della Grande Guerra
La pianura a Sud di Cividale La traversata della foresta del Cansiglio
Ai piedi delle Alpi Giulie

**19 settembre — vol. 4**
Tra torbiere, mulini e risorgive Carso Kokos
Le splendide colline del Collio goriziano
La passeggiata della Val Judrio
Il parco del Tagliamento

**26 settembre — vol. 5**
La ciclovia Alpe Adria
Tra vigneti e zone boschive protette
Casarsa, San Vito, Sesto al Reghena
Le chiesette del Palmarino
Carso, Monte dei Pini

Cartografia: Ediciclo Editore

Realizzato in collaborazione con:
FRIULI VENEZIA GIULIA — Ospiti di gente unica


# AVVISI ECONOMICI

**MINIMO 15 PAROLE**
**Gli avvisi si ricevono presso le sedi della A.MANZONI&C. S.p.A.**
**TRIESTE: sportello via XXX Ottobre 4/a, tel. 040/6728328, fax 040/6728327. Orario 8.30-12.15, 15-18.15, da lunedì a venerdì. UDINE: via dei Rizzani 9, tel. 0432/246611, fax 0432/246630; GORIZIA: corso Italia 54, tel. 0481/537291, fax 0481/531354; MONFALCONE: via Rosselli 20, tel. 0481/798829, fax 0481/798828; PORDENONE: via Molinari, 14, tel. 0434/20432, fax 0434/20750.**

La A.MANZONI&C. S.p.A. non è soggetta a vincoli riguardanti la data di pubblicazione.

In caso di mancata distribuzione del giornale per motivi di forza maggiore gli avvisi accettati per giorno festivo verranno anticipati o posticipati a seconda delle disponibilità tecniche.

La pubblicazione dell'avviso è subordinata all'insindacabile giudizio della direzione del giornale. Non verranno comunque ammessi annunci redatti in forma collettiva, nell'interesse di più persone o enti, composti con parole artificiosamente legate o comunque di senso vago; richieste di danaro o valori e di francobolli per la risposta.

I testi da pubblicare verranno accettati se redatti con calligrafia leggibile, meglio se dattiloscritti.

La collocazion\e dell'avviso verrà effettuata nella rubrica ad esso pertinente.

Le rubriche previste sono: 1 immobili vendita; 2 immobili acquisto; 3 immobili affitto; 4 lavoro offerta; 5 lavoro richiesta; 6 automezzi; 7 attività professionali; 8 vacanze e tempo libero; 9 finanziamenti; 10 comunicazioni personali; 11 matrimoniali; 12 attività cessioni/acquisizioni; 13 mercatino; 14 varie.

Si avvisa che le inserzioni di offerte di lavoro, in qualsiasi pagina del giornale pubblicate, si intendono destinate ai lavoratori di entrambi i sessi (a norma dell'art. 1 della legge 9-12-1977 n. 903).

Le tariffe per le rubriche s'intendono per parola. I prezzi sono gravati del 20% di tassa per l'Iva. Pagamento anticipato.

L'accettazione delle inserzioni termina alle ore 12 di due giorni prima la data di pubblicazione.

Gli errori e le omissioni nella stampa degli avvisi daranno diritto a nuova gratuita pubblicazione solo nel caso che risulti nulla l'efficacia dell'inserzione. Non si risponde comunque dei danni derivanti da errori di stampa o impaginazione, non chiara scrittura dell'originale, mancate inserzioni od omissioni. I reclami concernenti errori di stampa devono essere fatti entro 24 ore dalla pubblicazione.

Per gli «avvisi economici» non sono previsti giustificativi o copie omaggio.

Non saranno presi in considerazione reclami di qualsiasi natura se non accompagnati dalla ricevuta dell'importo pagato.

## IMMOBILI VENDITE
Feriali 1,60 — Festivi 2,30 — 1

**A. L'IGLOO** adiacenze Commerciale luminoso appartamento completamente ristrutturato: soggiorno cucina abitabile matrimoniale singola e bagno, termoautonomo, euro 170.000 tel. 040661777.

**A. L'IGLOO** contesto residenziale panoramicissimo attico bipiano: soggiorno con poggiolo cucina tre camere ulteriore salone con caminetto e grande terrazza a vasca doppi servizi e ulteriori vani accessori, posto auto assegnato e facilità di posteggio tel. 040661777.

**A. L'IGLOO** luminosissima mansarda ristrutturata con ampia terrazza a vasca: soggiorno cucina abitabile matrimoniale e bagno, termoautonomo aria condizionata, ammobiliata euro 145.000 trattabili tel. 040661777.

**A. L'IGLOO** nella quiete di v. S. Pasquale luminoso appartamento in palazzo con ascensore: atrio saloncino con terrazzo sul verde cucina abitabile con poggiolo tre camere doppi servizi due ripostigli cantina e posto auto euro 274.000 tel. 0407600243. (A00)

**A. L'IGLOO** Pindemonte tranquillissimo e nel verde: atrio soggiorno con balcone cucina abitabile due matrimoniali singola bagno grande ripostiglio secondo terrazzino e cantina, termoautonomo, euro 148.000 tel. 0407600243. (A00)

**A. L'IGLOO** Porta-Rossetti luminoso ultimo piano con ascensore: ingresso soggiorno con terrazza cucinotto arredato matrimoniale e bagno, in ottime condizioni, posto auto di proprietà euro 160.000 tel. 040661777. (A00)

**A. L'IGLOO** viale XX Settembre raffinato appartamento in palazzo d'epoca: salone cucina abitabile matrimoniale e ampio bagno, termoautonomo, euro 130.000 tel. 0407600243. (A00)

**A. L'IGLOO** via della Scalinata piano alto in ottime condizioni: ingresso grande cucina arredata su misura con balcone due camere bagno e ripostiglio, termoautonomo, euro 98.000 tel. 0407600243.

**AD.ZE** Villa Revoltella euro 107.000 trilocale con balcone veranda, grande cantina e ampio parcheggio condominiale. Tecnocasa Rozzol tel. 0409380538.

**BERGAMINO** euro 185.000 95 mq ultimo piano balcone vista città mare. Biservizi parcheggio in garage cantina libero. Tecnocasa Rozzol tel. 0409380538.

**Continua in 25.a pagina**

LUCIOLI CONCESSIONARIO FIAT — DA 16 ANNI AL VOSTRO FIANCO. TRIESTE via Flavia 104 - Tel. 040 8991 911 • MONFALCONE (GO) via C. A. Colombo, 49 - Tel. 0481 790782

## PROMEMORIA

È Silvano Agosti, scrittore, sceneggiatore e cineasta, il vincitore dell'edizione 2008 del Premio letterario nazionale Grazia Deledda con il volume Il ballo degli invisibili. «Amare è il gioco più inesauribile che la vita propone - ha detto Agosti ritirando il premio - e questo gioco ha consentito ai miei personaggi di prendere vita».

La regista libanese Randa Chahal Sabbag, Leone d'Argento a Venezia nel 2003 per il film «L'aquilone», è morta a Parigi. Aveva 54 anni ed era malata di cancro. Nata a Tripoli nel '53, viveva in Francia sin dagli anni Settanta.



SI INAUGURA OGGI LA KERMESSE CINEMATOGRAFICA

# Mostra di Venezia al via: già arrivate le star In gara anche una regista premiata a Trieste

**VENEZIA** Il presidente di giuria Wim Wenders è già arrivato, George Clooney e Brad Pitt sono pronti a indossare gli smoking: alle 19 si inaugura la 65.a Mostra del Cinema di Venezia, che si preannuncia più che mai in equilibrio fra star consacrate e nuove tendenze da scoprire.

Quest'anno alla Mostra non sono presenti film o autori provenienti dal Friuli Venezia Giulia, e non ci sarà neppure lo stand di Turismo Fvg, dove da due edizioni venivano presentati giornalmente i festival del territorio, ma esiste comunque un filo sottile che lega la kermesse veneziana a Trieste e alla regione. Il capoluogo giuliano ha il merito di aver riconosciuto per primo il talento di Laura Angiulli, documentarista napoletana che l'anno scorso ha vinto il prestigioso premio «Trieste Scritture di Frontiera-Dedicato a Umberto Saba» e che il 31 agosto presenterà nella sezione Orizzonti Eventi il suo nuovo film «Verso Est». È un documentario che accende nuovamente i riflettori sulle ferite aperte dei Balcani, un viaggio con un testimone d'eccezione, lo scrittore Predrag Matvejevic, attraverso tre città simbolo del passato tragico e del futuro incerto della Bosnia: Sarajevo, Mostar e Srebrenica. In anticipo sui tempi veneziani anche il festival triestino «I Mille Occhi», che l'anno scorso ha invitato il maestro del cinema tedesco Werner Schroeter, in concorso alla Mostra con il suo nuovo film «Nuit de Chien». Il «Far East Film Festival», invece, entra direttamente nel programma della Mostra con il film «Girara no gyakushu/Toyako Samitto kiki ippatsu!», che verrà presentato domattina alle 9 in collaborazione con la kermesse udinese. Infine, la madrina di questa edizione è il volto che ha accompagnato Trieste alla ribalta dei festival internazionali con «La sconosciuta» di Giuseppe Tornatore: Ksenia Rappoport, l'attrice russa protagonista del film girato interamente nel capoluogo giuliano. Una scelta intelligente e raffinata, quella della Rappoport come madrina: oltre a essere una delle interpreti di cinema e teatro più amate in Russia, è già al lavoro su due nuovi film italiani: «L'uomo che ama», accanto a Monica Bellucci, e «Italians» con Carlo Verdone.

Il Lido ieri era un cantiere aperto, con decine di tecnici impegnati ad allestire gli stand e il direttore Marco Müller, ancora in abiti casual, a concedere le prime interviste davanti al red carpet, ma alla Mostra questa è la tradizione: ogni cosa va magicamente al suo posto solo nelle ultime ore che precedono l'inaugurazione. È già completo, invece, l'allestimento esterno del Palazzo del Cinema, firmato come sempre dallo scenografo Premio Oscar Dante Ferretti: tre leoni che squarciano lo schermo bianco della vecchia facciata, simbolicamente in volo verso il nuovo Palazzo, la cui prima pietra sarà posata proprio durante la Mostra.

La passerella inaugurale di questa sera, che verrà trasmessa in diretta a partire dalle 18.30 da Rai-Sat Extra, sarà dominata da George Clooney e Brad Pitt, protagonisti di «Burn After Reading» di Joel ed Ethan Coen. I fratelli registi, freschi di Oscar per «Non è un paese per vecchi», inaugurano infatti la kermesse giocando con una commedia di spionaggio grottesca e vecchio stile: Clooney è un agente Cia, amante della moglie (Tilda Swinton) di un collega espulso (John Malkovich, che però non arriverà alla Mostra), intento a scrivere un memoriale avvelenato che salva su cd. Il dischetto, però, arriva accidentalmente nelle mani dell'impiegato di un centro fitness (un Brad Pitt irresistibile, nel ruolo inedito dell'idiota muscolato) che decide di approfittarsene.

Dopo la cerimonia seguirà il consueto party d'apertura sulla spiaggia dell'Hotel Excelsior, a base di salmone norvegese e riso in salsa d'aragosta, riservata agli ospiti della Biennale e rigorosamente off limits per chi non abbia in mano l'invito. Alla festa parteciperanno anche i giurati della selezione ufficiale: Wim Wenders, il geniale autore tedesco di «Il cielo sopra Berlino» e «The Million Dollar Hotel», Valeria Golino, il visual artist Douglas Gordon, la regista argentina Lucrecia Martel, i registi John Landis (il «papà» di «Blues Brothers») e l'hongkonghese Johnnie To, vecchia conoscenza del «Far East Film Festival». E poi anche Manoel De Oliveira, l'inossidabile, grande vecchio del cinema portoghese: il prossimo dicembre compirà cent'anni e questa sera sarà in Sala Grande a presentare il suo ultimo cortometraggio, «Do Visivel ao Invisivel».

Accanto ai nomi noti, da Darren Aronofsky a Kathryn Bigelow (attesissima con «Hurt Locker», sulla guerra in Iraq), da Takeshi Kitano al mago dell'animazione Hayao Miyazaki, il concorso ufficiale quest'anno snocciola anche molti registi da scoprire, come Yu Lik-wai con il thriller «Plastic City», prima coproduzione cino-brasiliana, o Haile Gerima, uno dei massimi esponenti del cinema etiope. Grande attesa, ovviamente, per i quattro titoli italiani in corsa per il Leone, numero troppo alto secondo il settimanale tedesco «Der Spiegel», che ha accusato la Mostra veneziana di patriottismo, innescando la prima polemica del festival. Il primo in programma, sabato 30 agosto in Sala Grande, è «Un giorno perfetto» di Ferzan Ozpetek, con Valerio Mastandrea e Isabella Ferrari, tratto dall'omonimo romanzo di Melania Mazzucco. Domenica 31 sarà la volta di «Il papà di Giovanna» di Pupi Avati che, accanto a Silvio Orlando, Francesca Neri e Alba Rohrwacher, lancia in inaspettata veste drammatica Ezio Greggio. Il primo settembre percorreranno il red carpet Claudio Santamaria e Chiara Caselli, protagonisti di «BirdWatchers» di Marco Bechis, che racconta il dramma degli indios Guarani-Kaiowa, espropriati della loro terra e confinati in riserve in Brasile. Chiuderà il quartetto italiano Pappi Corsicato con «Il seme della discordia», commedia pungente su una donna che si accorge di essere incinta proprio mentre il marito scopre di essere sterile.

La festa, in realtà, è già cominciata ieri sera nel cuore di Venezia, in Campo San Polo, dove Ermanno Olmi ha assistito alla proiezione su invito di «La leggenda del santo bevitore» e ha festeggiato insieme al pubblico l'imminente Leone alla Carriera (lo riceverà dalle mani di Adriano Celentano venerdì 5 settembre), con un appuntamento a base di formaggi tipici dell'Altopiano di Asiago, dove abita da anni con la moglie. Dopo due maestri del cinema americano meno allineato a Hollywood, David Lynch e Tim Burton, il Leone d'Oro va dunque a un regista italiano altrettanto indipendente nelle sue scelte artistiche, tanto da chiudere la carriera (in futuro, dichiara, girerà solo documentari) con un film, «I centochiodi», che richiama la figura di Gesù attraverso il volto dell'ex fotomodello Raz Degan. Il quale, a dispetto di quanti hanno storto il naso, ha dimostrato sorprendenti capacità interpretative e un gran feeling con il regista bergamasco.

Per chi avesse deciso di fare un salto al festival ma non avesse ancora trovato una sistemazione, l'organizzazione della Biennale segnala un sito dedicato ai last minute (www.lastminutefestival.hotelonlinesystem.it). Gli albergatori del Lido dicono comunque che, un po' per la recessione, un po' per l'abitudine di non accettare «overbooking» durante la Mostra, quest'anno il 10% delle camere è rimasto libero. Qualcuna, forse, anche nei luoghi storici del Festival come l'Hotel Excelsior, l'Hotel Des Bains o il Cipriani, dove hanno prenotato anche Charlize Theron, Brad Pitt, Pupi Avati e Takeshi Kitano.

**Elisa Grando**

Il direttore della Mostra Marco Müller, in posa per i fotografi davanti al Palazzo del Cinema al Lido

La madrina Ksenia Rappoport

L'attore George Clooney

Brad Pitt appena arrivato al Lido saluta i suoi fan

Il regista Ermanno Olmi

### Alle 19 la cerimonia ufficiale in diretta tv

*Il programma del festival comincia ufficialmente oggi in Sala Grande con la cerimonia di apertura in diretta tv alle 19, presentata dalla madrina Ksenia Rappoport. Segue il cortometraggio di Manoel De Oliveira «Do Visivel ao Invisivel» e il film di apertura «Burn After Reading» di Joel ed Ethan Coen. Dalle 22.00 la serata sarà dedicata a Domenico Modugno con il documentario «Tutto è musica», diretto nel 1963 dal cantante stesso per raccontare i suoi rocamboleschi esordi, e con «Nel blu dipinto di blu (Volare)» di Piero Tellini, commedia del 1959 con Vittorio De Sica e Giovanna Ralli, centrata sui motivi più celebri di Modugno.*

*Dalle 15.00, in Sala Perla, il festival propone due classici del cinema italiano: «Ladri di biciclette» di Vittorio De Sica e, alle 17.00, «Lo sceicco bianco» di Federico Fellini, accompagnato da 40 minuti di scene tagliate ritrovate dalla Cineteca Nazionale.*

VENERDÌ SI APRE LA MOSTRA DEDICATA A «NANNARELLA»

# Ricordo della Magnani nel centenario

**VENEZIA** Venezia celebra Anna Magnani a cent'anni dalla sua nascita. Venerdì alle 10.30, infatti, al Palazzo del Cinema, si inaugura la mostra «Bellissima e Mamma Roma due film per Anna Magnani - I volti di Nannarella», che il Centro Cinema Città di Cesena e la Fondazione Biennale di Venezia, in collaborazione con Annecy Cinèma Italien e la Regione Emilia-Romagna, dedicano all'attrice romana. L'esposizione raccoglie 50 foto in bianco e nero che rendono omaggio a Nannarella alle prese con due delle sue più intense interpretazioni, «Bellissima» di Luchino Visconti e «Mamma Roma» di Pier Paolo Pasolini. Immagini di diverso formato, dalle gigantografie ai totem, in buona parte inedite e stampate per la prima volta, ritraggono l'attrice romana, in scena e fuori scena, impegnata, pur con modalità e in situazioni e tempi diversi, nei ruoli di due madri preoccupate per il futuro dei propri figli.

In «Bellissima» del 1951, dove recita accanto a Walter Chiari, la Magnani veste i panni della popolana Maddalena Cecconi, disposta a qualsiasi sacrificio per garantire il successo alla figlia che deve fare un provino per un film, mentre in «Mamma Roma» del 1962 fa la parte della prostituta decisa a cambiare vita per amore del figlio. Due ruoli per alcuni aspetti simili, che hanno aggiunto due memorabili ritratti alla straordinaria galleria di donne interpretate da «Nannarella». La mostra «Bellissima e Mamma Roma, due film per Anna Magnani - I volti di Nannarella», è composta dalle immagini immortalate dagli obiettivi del francese Paul Ronald (Bellissima) e Divo Cavicchioli (Mamma Roma), due tra i maggiori fotografi di scena che il cinema italiano abbia mai avuto.

«Ho conosciuto Anna Magnani sul set di "Bellissima" e abbiamo simpatizzato subito - ricorda Paul Ronald, che del film di Visconti è stato in parte anche direttore della fotografia -. Sul set era molto gentile, non aveva certo atteggiamenti da diva. Visconti aveva voglia di lavorare con lei e i rapporti tra i due furono sempre tranquilli. D'altronde erano amici».

Roland ricorda però un episodio storico che va ad aggiungersi a quelli che appartengono alla leggenda di Visconti: «Ci fu un episodio in cui Visconti volle umiliarla in maniera eccessiva - dice il fotografo -. Si preparava una scena dietro al teatro 5 di Cinecittà. La scena, con il coinvolgimento di molte comparse, era pronta e la Magnani non arrivava. Allora stava al Circeo, aveva problemi col figlio poliomelitico. Si poteva scusare. Visconti mi invita a seguirlo e raggiunge a piedi la portineria. Lì si piazza a braccia incrociate, a mò di duce. Dopo un pò arriva la Magnani, a bordo della sua Buick rossa, decappottabile. Appena vede Visconti, si scusa immediatamente per il ritardo. Lui secco: vai. Senza aggiungere altro. Lei un po rasserenata (si aspettava di peggio) va a prepararsi. Quando tutto è a posto, Visconti, dall'alto del praticabile, su cui eravamo anch'io e l'operatore alla macchina, ha cominciato ad aggredirla in modo feroce, davanti a tutta la troupe e alle tante comparse. Un'aggressione verbale così plateale che la Magnani svenne...».

Nell'esposizione 50 foto in bianco e nero tratte dalle opere migliori

Nelle immagini ritornano i tanti volti dell'attrice romana

Cent'anni fa nasceva Anna Magnani, attrice simbolo del cinema italiano del dopoguerra

## STASERA

### TRIESTE

**■ RON IN CONCERTO**
Stasera, alle 21.30, nel piazzale del parcheggio dello Stadio Rocco, a Valmaura, concerto di Ron. Ingresso libero.

**■ MUSICA GRECA AL SARTORIO**
Stasera, alle 21, ultimo appuntamento con la musica greca della rassegna «Musei di sera». Nel parco di villa Sartorio si esibirà la cantante Aliki Kayialoglou, accompagnata al piano da Friksos Mortzos.

**■ PERSONALE DI ENZO MARSI**
Prosegue fino al 15 settembre, nella sala comunale d'arte di Piazza dell'Unità, la mostra personale dell'artista Enzo Marsi. Aperta dalle 10 alle 13 e dalle 17 alle 20.

**■ SAGRA A PADRICIANO**
Prosegue fino al 30 settembre, al Parco Globojner di Monte Spaccato, la sagra di Padriciano.

**■ CALLAS FOREVER**
Prosegue a palazzo Gopcevich la mostra «Maria Callas. 30 anni dopo». Ingresso libero.

**■ MEDIOEVO A TRIESTE**
Continua fino al 25 gennaio, al castello di san Giusto, la mostra «Medioevo a Trieste. Istituzioni, arte, società nel Trecento». Aperta tutti i giorni, dalle 9 alle 19.

**■ INCONTRO CON L'AUTORE**
Domani, alle 18.30, all'Auditorium del Museo Revoltella, incontro con lo scrittore e giornalista Enzo Bettiza, che presenterà il suo ultimo libro: «La Primavera di Praga. 1968; la rivoluzione dimenticata».

### GRADO

**■ PUPPET FESTIVAL**
Oggi, alle 17.30, al Giardino della Vela di Grado, appuntamento con «Circa nove mesi», spettacolo organizzato nell'ambito del Puppet festival 2008. Sempre per il festival dei burattini, alle 21, in campo Patriarca Elia, va in scena «Il Paese di Pocapaglia».

**■ MAGENTA IN CONCERTO**
Stasera, alle 21.30, alla diga Nazario Sauro di Grado, concerto del gruppo rock Magenta, per la rassegna «Vie della Musica».

**■ BIBLIOTECA IN SPIAGGIA**
Oggi, dalle 16.30, la la Biblioteca civica «Falco Marin» di Grado si trasferisce in spiaggia, al Giardino della Vela, con una selezione di libri per adulti e bambini.

### LIGNANO

**■ I FANTASTICI CLOWN**
Stasera, alle 21, per le vie del centro di Lignano Sabbiadoro, spettacolo per bambini dal titolo «I fantastici clown», per la rassegna «Pupi & Pini».

**■ MAX PEZZALI ALL'ARENA**
Domani, alle 21.30, all'Arena Alpe Adria di Lignano Sabbiadoro, concerto di Max Pezzali.

### GORIZIA

**■ VIDEO E MUSICA**
Stasera, alle 21, nel giardino di palazzo Attems Petzenstein, a Gorizia, incontro con l'artista Vanja Mervic e proiezione del suo video «Austrian Überraschung Vergissmeinicht», con l'accompagnamento musicale dal vivo di sax, flauto e piano.

**MUSICA**
In tournée

Il 3 settembre l'artista senese conclude la stagione di Passariano

# Gianna Nannini: «A Villa Manin per vibrare assieme al pubblico»

di CARLO MUSCATELLO

«Quello che porto a Villa Manin è un concerto incentrato soprattutto sulla voce e fortemente caratterizzato dall'uso di tre chitarre, basso e batteria. Lo spazio all'aperto ci regala la possibilità di farci sentire meglio rispetto all'acustica dei palasport, quindi sto approfittando dell'estate per coinvolgere l'orecchio e l'occhio dello spettatore verso una musica da vedere...».

Parla Gianna Nannini, che mercoledì 3 settembre alle 21.30 presenta il suo nuovo spettacolo a Villa Manin di Passariano, che fra l'altro conclude così la sua stagione estiva 2008, quest'anno caratterizzata soprattutto dai concerti di Mark Knopfler e dei Rem (rispettivamente a giugno e a luglio), prima di dar spazio alla grande musica italiana, un mese fa con Antonello Venditti e ora con la rocker toscana.

Che da parte sua è reduce dall'ennesimo grande successo in terra di Germania: 75 mila persone a Monaco, 55 mila ad Amburgo ai concerti di Bon Jovi ai quali la Nannini ha partecipato in qualità di «special guest». Del resto in terra tedesca Gianna è da sempre molto popolare, e anche la sua recente antologia «GiannaBest» è stata accolta molto bene da quel pubblico.

«Per fare dei dischi belli - spiega la Nannini - ci vogliono anni, e molta sperimentazione: bisogna prendersi molti rischi e avere il coraggio di ripartire sempre da zero, mettersi in discussione e diventare consapevoli della propria vocalità per arrivare a fare della buona musica, senza filtri nè mode da seguire...».

Mode che peraltro la cantante e musicista senese in tanti anni non ha mai seguito. Dritta per la sua strada, cominciata discograficamente quando aveva soltanto vent'anni, nel '76, con quell'album d'esordio che portava soltanto il suo nome e cognome, seguito l'anno successivo da «Una radura». Il successo arrivò quasi subito, con il terzo album, «California», uscito nel '79. Il rock e la melodia, la melodia e il rock sono sempre stati la sua cifra stilistica. Anche se...

«Il rock - dice oggi la Nannini - è una parola che ultimamente mi è venuta un po' a noia: viene indossata da chiunque, come fosse un vestito alla moda o fuori moda. Io seguo quello di cui ha bisogno la mia voce, a volte il silenzio fa più rumore del rock. E per prepararmi a un concerto alleno lo spirito. Sapendo che il filo conduttore di ogni concerto sta nel labirinto dei testi: l'emozione è il mio personale filo di Arianna...».

A Villa Manin, per il concerto dell'artista senese sono attesi molti fan anche da oltreconfine (Slovenia, Croazia, Austria, Germania), vista la grande fama acquisita all'estero in trent'anni di carriera, che è stata sin da subito una grande carriera anche internazionale.

La produzione del concerto è di Cose di Musica, la regia di Pepi Morgia. La band è composta da Thomas Lang alla batteria, Hans Maahn al basso, Stephan Ebn alle tastiere e percussioni, Giacomo Castellano, Davide Ferrario e Davide Tagliapietra alle chitarre.

Il tour di Gianna Nannini, che ha già trionfato in primavera nei palasport (120 mila spettatori in diacissette date, fra marzo e aprile), ha debuttato a metà agosto a Montecarlo e si concluderà il 18 settembre a Firenze, al Nelson Mandela Forum. Dopo aver toccato anfiteatri, piazze storiche e siti archelogici.

«A Villa Manin - conclude Gianna Nannini - propongo uno spettacolo che attinge molto dal repertorio dei miei due ultimi cd, "Grazie" e "GiannaBest", ma ci saranno anche altre mie canzoni mai sentite prima nei miei spettacoli. Sono convinta che quel che più conta è non ripetersi mai, cercando di sorprendere se stessi e chi viene a vederci. L'obiettivo è vibrare forte tutti assieme...».

In scaletta ci saranno trent'anni di successi in due ore di spettacolo: da «Fotoromanza» a «Sei nell'anima», da «Profumo» a «I maschi», da «Bello e impossibile» a «Possiamo sempre», da «Io» a «Latin Lover». E ancora «Notti senza cuore» e «America», fino a quella «Meravigliosa creatura» rilanciata alla grande da una pubblicità televisiva. Biglietti ancora disponibili nelle prevendite Azalea Promotion e nei circuiti internet Ticket One (www.ticketone.it) e Biglietto.it (www.biglietto.it).

**MUSICA.** ANTICIPAZIONE

# Il ritorno dei Led Zeppelin Annunciato un nuovo album

Dopo il concerto di Londra lo storico gruppo sta lavorando ad altri «testi e accordi»

**LONDRA** A pochi mesi dal loro ritorno sulle scene con un indimenticabile concerto all'O2 Arena di Londra, i Led Zeppelin stanno creando nuovo materiale. Lo ha rivelato a una radio di Detroit Jason Bonham, figlio dello storico batterista della band, John Bonham, morto nel 1980. Il progetto è portato avanti da Jimmy Page e John Paul Jones, rispettivamente chitarrista e bassista, mentre nell'intervista non è stato citato il leader Robert Plant.

«Ci siamo incontrati un paio di volte - ha affermato Bonham - e abbiamo provato a scrivere nuovi testi e accordi. Non so che cosa ne verrà fuori ma sicuramente qualcosa ci sarà». Dopo la reunion avvenuta lo scorso novembre nella capitale britannica, i fan hanno cominciato a sperare in un tour mondiale, ma i membri della band sono sempre stati evasivi a riguardo. Se venisse realizzato un nuovo album, questa eventualità potrebbe finalmente concretizzarsi.

Eppure Robert Plant ha più volte sottolineato che ormai le sue attenzioni non sono più rivolte ai Led Zeppelin: lo scorso anno ha inciso insieme alla cantante folk americana Alison Krauss l'album «Raising Sand», che ha avuto grande successo.

Jimmy Page, invece, si è esibito domenica scorsa alla cerimonia di chiusura di giochi olimpici a Pechino, dove ha suonato una versione rimaneggiata di «Whole Lotta Love» - uno dei più grandi successi dei Led Zeppelin - cantata da Leona Lewis.

Nella stessa intervista Bonham ha inoltre annunciato che il primo settembre lascerà definitivamente il gruppo hard rock Foreigner.

Ingresso gratuito

Si tratta di un progetto sulle periferie urbane

# Ron stasera in concerto a Trieste

Fa tappa a Valmaura il tour «Quando sarò capace di amare»

Ron propone un recital fatto di canzoni, monologhi, ricordi...

**TRIESTE** Stasera alle 21.30, nel piazzale adiacente il parcheggio dello Stadio Rocco, a Valmaura, si terrà un concerto di Ron, che con la sua band presenterà il nuovo album «Quando sarò capace di amare». Il concerto è organizzato dal Comune di Trieste (assessorato agli Affari Europei Internazionali e della Cooperazione-Urban Italia), nell'ambito di un progetto di riqualificazione delle periferie urbane. L'ingresso è gratuito.

Si chiude in bellezza l'estate musicale triestina. Dopo diverse date che hanno visto Rosalino Cellamare - questo il vero nome di Ron, con cui fra l'altro debuttò giovanissimo nel '70 a Sanremo - impegnato assieme a una orchestra d'archi per un tour tutto acustico, questa volta a Trieste il cantautore salirà sul palco accompagnato dalla sua band, per presentare, dal vivo, le canzoni e le sonorità del nuovo album «Quando sarò capace di amare» (Le foglie e il vento/Sony-Bmg), il cd uscito a maggio, dove assieme ai nuovi brani inediti, si può ritrovare anche una nuova e profonda interpretazione del brano scritto da Giorgio Gaber che è stato scelto per dare il titolo al disco.

«Gaber - ha detto Ron nell'intervista al "Piccolo" pubblicata domenica - l'ho visto per la prima volta in concerto al mio paese che avrò avuto dodici anni. Rimasi fulminato dalla sua grande forza interpretativa. Ma poi nel corso degli anni l'avevo un po' perso. Per riscoprirlo recentemente, grazie a sua figlia Dalia. Nel 2004 sono stato invitato alla prima edizione del festival dedicato a Gaber, a Viareggio. Dalia mi fece leggere alcune cose di suo padre, io fui colpito da quel brano. L'ho sentito particolarmente mio e l'ho cantato da solo, al pianoforte, davanti a una platea di "gaberiani doc". E devo dire che fui accolto molto bene. Da lì nacque l'idea del disco...».

Un intenso e suggestivo tour, che sta portando nelle più belle località italiane, il calore e la magia di Ron e delle sue canzoni, che oltre a raccontare il percorso di un artista, riescono a coinvolgere un pubblico sempre più numeroso e vario.

Andrea Pistilli alle chitarre e piano, Alessandro Giampieri alle chitarre, Fabio Ganci alle tastiere, Diego Buonanno al basso, Ivan Messere alla batteria e la straordinaria vocalist Piera Pizzi, sono i musicisti che accompagnano Ron in questo spettacolo, che si snoda in un percorso di canzoni che vanno da brani come «Il gigante e la bambina», «Al centro della musica», «Piazza grande», «Vorrei incontrarti tra cent'anni», «Canzone dell'acqua», fino a molti brani nuovi come «Evviva il grande amore», «Nonostante tutto», «Ladri» e la stessa «Quando sarò capace d'amare» di Gaber.

Spettacolo diretto dalla regia di Pepi Morgia, in cui Ron racconta se stesso tra musica, monologhi, personali osservazioni e annotazioni.

**CINEMA.** CHIUSURA RASSEGNA

# «FilmMakers al Chiostro» premia corti e animazione

**PORDENONE** Si è conclusa ieri sera, a Pordenone, con l'assegnazione dei premi per la migliore videoanimazione e per il cortometraggio più gradito al pubblico, la rassegna di cinema indipendente «FilmMakers al Chiostro».

Per la sezione delle videoanimazioni, i vincitori sono i fratelli lucchesi Stefano e Alice Tambellini, con «Unhappy hour», storia fantastica di esseri alati ed effimeri come farfalle. Con questa videoanimazione i due artisti si sono aggiudicati il «Premio Qualità» assegnato dalla giuria, consistente in un assegno di 2000 euro offerto da FriulAdria per la realizzazione di una clip sul tema dell'amor cortese. Il filmato farà parte delle iniziative di Banca Popolare FriulAdria - Crédit Agricole e Comune di Pordenone per la valorizzazione di un nucleo di tavolette da soffitto del '400, di proprietà della banca, che saranno esposte a settembre al Museo Civico di Pordenone e il cui soggetto è appunto l'amor cortese. Alla fantasia di Stefano e Alice Tambellini spetterà dunque il compito di dare forma ad una video-animazione alla «Tristano e Isotta», dedicata agli amori cavallereschi.

Il pubblico di «FilmMakers al Chiostro» ha decretato inoltre il vincitore della sezione cortometraggi. Sul gradino più alto del podio è arrivato «Meridionali senza filtro», del regista barese Michele Bia, una cinica commedia grottesca vincitrice di numerosi premi, tra i quali il David di Donatello 2007.

Al secondo posto si è piazzato «Giganti», il corto sulla mafia con cui il regista Fabio Mollo ha vinto il primo premio nella sezione cortometraggi al Torino Film Festival 2007, mentre il terzo posto se lo è aggiudicato «Vietato fermarsi», cortometraggio del regista barese Pierluigi Ferrandini.

**RASSEGNA.** TERZA GIORNATA A GRADO

# Antiche fiabe italiane oggi al Puppet Festival

**GRADO** La compagnia slovacca Divadlo Piki apre la terza giornata di Alpe Adria PuppetFestival 2008, oggi a Grado (alle 17.30, Spiaggia principale Git - Giardino del Gazebo): di scena uno dei suoi più collaudati successi, la pièce «Pippi», di e con Katarina Aulitisová su scene e pupazzi di Aleš Votava. Vincitrice con lo spettacolo Paskudarium del premio La «Marionetta d'oro» al Festival delle Valli del Natisone alcuni anni fa, gli artisti di Divadlo Piki hanno conquistato la simpatia e l'ammirazione del pubblico con la trasposizione dal celebre libro di Astrid Lindgren, «Pippi Calzelunghe», protagonista la bimba che vive in una piccola casa senza il babbo e la mamma, con una scimmia e un cavallo. Ingresso gratuito In caso di maltempo lo spettacolo si terrà presso il Parco delle Rose. In serata, alle 21 in Campo Patriarca Elia, la compagnia Oltreilponte presenta la seconda tappa del progetto «Fiaba popolare italiana» che al teatro di burattini assegna la sfida di avvicinare il pubblico contemporaneo al ricco patrimonio di racconti della nostra tradizione. Dopo Giambattista Basile e il suo Lo cunto de li cunti, la compagnia torinese si misura con le Fiabe italiane raccolte da Italo Calvino tra il 1954 e il 1956, e in particolare con La Barba del Conte, da cui è liberamente tratto lo spettacolo «Al paese di Pocapaglia», di e con Beppe Rizzo. Ingresso gratuito.

Nel Giardino del Municipio, fino a venerdì, tutti i giorni alle 10 prosegue il laboratorio «Burattini di carta», condotto da Magda Martinci. per insegnare ai bambini le tecniche di base per disegnare, piegare, tagliare, incollare, caratterizzare piccoli pupazzi e burattini di carta, attraverso il recupero di materiali di scarto, "reinventando" e recuperando oggetti e attrezzi di uso quotidiano.

Pippi Calzelunghe

**TEATRO.** LA COMPAGNIA UDINESE

# Linea Armonica torna a Mantova

Laboratori e spettacoli nell'ambito del Festivaletteratura

**UDINE** Prestigioso riconoscimento per gli artisti della Linea Armonica, protagonisti nel febbraio scorso di una intensa tournèe nei teatri e in diverse sedi del Friuli Venezia Giulia: Chiara Carminati, Giovanna Pezzetta, Sebastiano Zorza e Leo Virgili – i quattro artisti friulani riuniti appunto nella compagnia La Linea Armonica – sono stati invitati a partecipare, per la terza volta, con spettacoli e laboratori al Festivaletteratura di Mantova, in programma dal 3 al 7 settembre, tra le più importanti manifestazioni culturali in Italia di portata internazionale.

Chiara Carminati e Giovanna Pezzetta

La Linea Armonica realizza spettacoli per bambini e famiglie, attività di promozione della lettura, laboratori di espressività musicale.

I Primal Scream, formazione scozzese tra le più blasonate, sarà in concerto nella capitale slovena, al Mediapark, il 30 settembre. Presenteranno il loro nono album appena uscito, Beautiful Future, tra soul, dark electro, rock'n'roll e acid rock

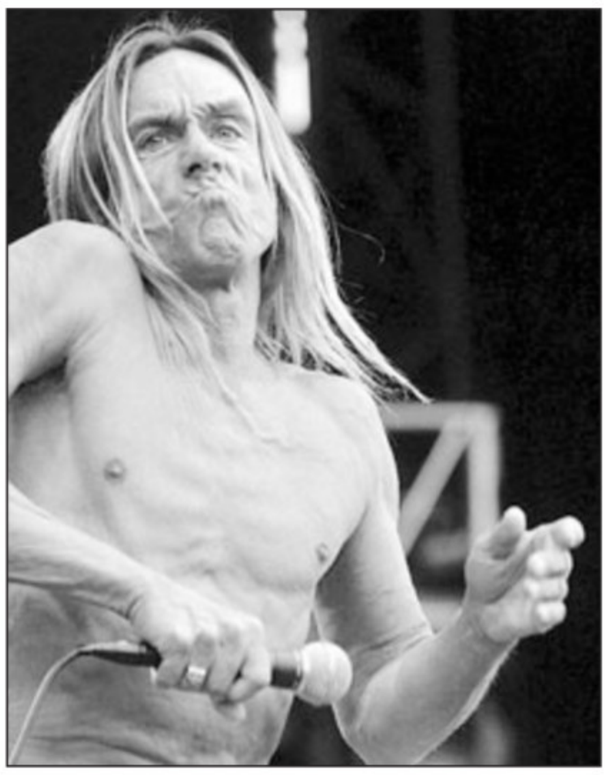

Iggy Pop, archetipo vivente del punk, sarà in concerto a Lubiana con The Stooges, all'Hala Tivoli il 29 settembre. Lo storico gruppo è tornato alla ribalta nel 2003 con alcuni live e nel 2007 con l'album The Weirdness. Superati i 60 anni Iggy Pop, l'Iguana, continua ad essere il leader della formazione

**CONCERTI.** DA STASERA RICCA SERIE DI EVENTI

# Gran musica a Lubiana da Morricone a Iggy Pop

## Oggi le sinfonie e le colonne sonore del compositore italiano. Sabato sul palco i Primal Scream

**LUBIANA** Ricco calendario di concerti nella vicina Lubiana. Questa sera al Krizanke va in scena Ennio Morricone. Il mitico compositore sarà a capo dell'Orchestra Roma Sinfonietta. Dirigerà, nella prima parte dello spettacolo, il suo repertorio sinfonico, meno conosciuto. Nella seconda, le musiche delle colonne sonore che lo hanno reso famoso nel mondo, consacrate dall'Oscar. Due appuntamenti imperdibili per gli amanti del rock: Iggy Pop&The Stooges saranno all'Hala Tivoli il 29 settembre, i Primal Scream al Mediapark il 30 settembre.

Gli Stooges, pionieri del punk, del metal e del glam e autori di pietre miliari del rock'n' roll più selvaggio come Stooges (1969), Fun House (1970), Raw Power (1973) sono ritornati in pista nel 2003 per alcuni live e nel 2007 con l'album The Weirdness. Con l'iguana Iggy Pop alla voce (superati i 60 anni, continua ad essere assolutamente credibile nelle vesti del frontman), Ron Asheton alla chitarra, Scott Asheton alla batteria, Mike Watt al basso e Steve Mackay al sax: dei vecchi marpioni che graffiano ancora.

I Primal Scream sono una delle formazioni più blasonate della Scozia, e una delle più rilevanti del panorama britannico degli anni '80. 26 anni di onorata carriera, presenteranno il loro nono album, appena uscito: Beautiful Future. Soul, dark electro, rock'n'roll, acid rock, puro British pop fino ad arrivare ad un ibrido di rock e techno: miscelando e sperimentando, la band di Bobby Gillespie ha realizzato alcuni dei dischi più significativi degli ultimi decenni, come Screamadelica del '91. Domani, il Festival Estivo di Lubiana si conclude con l'Orchestra del Maggio Musicale Fiorentino e il suo direttore onorario Zubin Mehta.

Un'appendice al festival, i primi tre giorni di settembre con

Ennio Morricone

Barok, il nuovo spettacolo del regista sloveno Tomas Pandur. Il 4 settembre, il nuovo tour europeo di Goran Bregovic fa tappa all'Arena Krizanke.

Radioattività gestisce le prevendite di tutti questi concerti. A disposizione anche i biglietti per Gianna Nannini a Villa Manin il 3 settembre, Vasco Rossi allo Stadio di Udine il 12 settembre, Madonna all'Isola Danubio di Vienna il 23 settembre. «Non aspettate l'ultimo momento per comprare il biglietto, ho già visto troppi italiani disperati davanti all'esaurito dei Massive Attack a Lubiana a luglio», raccomanda Oscar Cecchi di Radioattività. «L'evento con biglietti in rapido esaurimento per cui spendere più parole, è la tappa del "Sticky and Sweet Tour" di Madonna a Vienna. Per noi di Radioattività è un'occasione veramente importante: Madonna è una star assoluta, il fiore all'occhiello di tutti i concerti venduti in 15 anni. Inoltre, con questo evento inauguriamo, in esclusiva per l'Italia, il nuovo sistema "Wien Ticket" che ci permetterà di stampare i biglietti per una quantità considerevole di spettacoli di tutti i tipi (pop, rock, jazz, opera, musical, danza...) programmati in Austria. Ricordo che Vienna, attraverso la Slovenia, dista solo 470 Km da Trieste, poco più che andare a Milano e molto meno che raggiungere Roma ed ora anche più velocemente senza confini e code». Radioattività offre anche il servizio di pullman per arrivare all'Isola del Danubio, dove alle 18.30 del 23 settembre si terrà l'atteso show dell'ex material girl. Ancora pochi i posti disponibili per il pullman, con partenze anche da Monfalcone e Udine.

Inoltre, il giorno seguente sempre a Vienna, c'è il concerto dei Coldplay, una delle live band più entusiasmanti degli ultimi anni; ci sono ancora biglietti disponibili mentre sono già esauriti per le date italiane di Milano e Bologna.

Per informazioni: 040 304444, aggiornamenti ed elenco delle altre prevendite in Regione anche su www.radioattivita.com.

**Elisa Russo**

Il giovane musicista Tino, di Trieste

IL 5 SETTEMBRE IN PIAZZA DELL'UNITA'

# Hip hop e miss, notte magica a Trieste

**TRIESTE** La notte del 5 settembre in piazza Unità sarà magica. Grazie ad alcuni gruppi emergenti come i Baseprima (reduci dalle selezioni per Sanremo), gli X Life (ex CardioFunk), il successo dance del momento dei Digital Bugs, le promesse Tino & Augusta, e i dj Marco Marzi e Marco Skarica. Alle esibizioni dei brekdancer e rapper dell'Extreme Streetshow. E grazie anche alle 25 bellezze in passerella provenienti da tutta Alpe Adria. La manifestazione, con ingresso gratuito, è abbinata al concorso «La ragazza d'Italia» organizzato da Fulvio Marion e al Gran Premio dello Spettacolo.

Spiega l'organizzatore, Andrea Sessa: «L'obiettivo è di offrire uno spettacolo pensato appositamente per i giovani. La serata – che porta in piazza nell'ambito della Steffatta 24x1 un connubio tra bellezza e musica - sarà trasmessa da Carpe Diem e diffusa in tutto il circuito Port tv, che riunisce 75 emittenti locali ed è vista in tutti i principali porti da crociera. Sarà insomma uno show realizzato da triestini che porterà il nome della città in tutto il mondo. Senza contare che Florencis degli X Life e Tino sono triestini. Per la prima volta il concorso di bellezza, che vedrà sfilare 25 aspiranti miss, è aperto all'Euroregione». Non manca la solidarietà con l'assegnazione di una borsa di studio per l'ospedale infantile Burlo Garofolo in collaborazione con Lions Club Trieste Miramar e Lions International. Si parte alle 18 con Extreme Streetshow: spettacolo, esibizioni di break dance, hip hop, street e rap presentate da Max Morelli. E dalle 21, con la conduzione dello stesso "patron" e di Assunta, ad alternarsi sul palco, secondo una formula che prevede un'esibizione musicale e la sfilata di 5 ragazze, saranno varie proposte dance. Tra queste appunto gli X Life, trio capitanato dal triestino Lorenzo Fiorencis, protagonista fino a qualche anno fa della scena hip hop con i CardioFunk,

**Gianfranco Terzoli**

**RASSEGNA.** DOMANI L'INAUGURAZIONE

# A Villa Manin mille artisti del folclore mondiale

## Otto gruppi per il concorso «Città di Gorizia» e 21 per la grande parata di domenica

**GORIZIA** Villa Manin, residenza estiva dell'ultimo doge di Venezia, accoglierà oggi la serata inaugurale della 38.ma edizione del festival internazionale del folclore di Gorizia.

Alla manifestazione, in programma oggi e domani, si esibiranno otto gruppi che daranno vita al concorso di Gorizia e si contenderanno gli Oscar del Folklore e il Premio Simpatia del pubblico. I gruppi provengono da Armenia, India, Polinesia, Romania, Russia, Serbia, Venezuela e naturalmente Italia.Si tratta di Aloha Tahiti della Polinesia, Obuca della Serbia, Figulinas di Sassari, Geghard dell'Armenia, Milòn Mèla dell'India, Fanfara Transilvania della Romania, Wazabara del Venezuela e Kazachia Zastava della Russia.

Il gruppo della Polinesia che partecipa al concorso «Città di Gorizia» per il Festival del folclore

Il Festival Mondiale del Folklore «Città di Gorizia» e la 43esima Parata Folkloristica Internazionale si terranno poi nel capoluogo isontino da venerdì a domenica. Il festival si svolgerà sotto la nuova grande tensostruttura di piazza Cesare Battisti, vero salotto del folklore mondiale, mentre la sfilata, alla quale parteciperanno oltre mille artisti dei 4 continenti suddivisi in 21 gruppi folklorici, majorette, bande, sbandieratori e formazioni in rappresentanza anche dei numerosi e importanti gruppi tradizionali del Friuli Venezia Giulia, si terrà domenica al pomeriggio nel centro storico di Gorizia.

Lo spettacolo nella residenza dogale, come ha spiegato il vicepresidente dell'Associazione regionale Daniela Beltramini, quest'anno raddoppia. Non soltanto per dare riscontro alle tante richieste del pubblico, ma anche per avviare i festeggiamenti per i 25 anni di anniversario dalla fondazione del coordinamento regionale del movimento.

# CINEMA

## TRIESTE

**KUNG FU PANDA**
Da venerdì all'Ambasciatori e Nazionale 1 alle 15.50, 16.30, 17.20, 18.10, 18.55, 20.40, 21.20, 22.15.

**AMBASCIATORI** www.triestecinema.it
LE CRONACHE DI NARNIA - IL PRINCIPE CASPIAN 16.00, 18.30, 21.00

**ARISTON**
Vedi estivi.

**CINECITY - MULTIPLEX 7 SALE**
Torri d'Europa, via D'Alviano 23, tel. 040-6726800, www.cinecity.it

PIACERE DAVE 16.15, 18.10, 20.05, 22.00
con Eddie Murphy.

LE CRONACHE DI NARNIA IL PRINCIPE CASPIAN 16.10, 17.15, 18.10 19.05, 20.15, 21.15, 22.00
secondo episodio tratto dal capolavoro di C.S. Lewis. A Cinecity con proiezione digitale ore 16.10, 18.10, 19.05, 21.15, 22.00. Con Sergio Castellitto e Pierfrancesco Favino.

LUI, LEI E BABYDOG 16.10, 18.45
con Malin Akerman, Brendan Hines.

IO VI TROVERÒ 16.15, 18.10, 20.30, 22.15
con Liam Neeson.

IL CAVALIERE OSCURO 16.00, 18.15, 20.00, 21.30
con Christian Bale, Heath Ledger, Michael Caine, Morgan Freeman.

Da venerdì KUNG FU PANDA (animazione) a Cinecity con proiezione digitale.
Park 1 € per le prime 4 ore. Ogni martedì non festivo 5,50 € (anteprime escluse).

**EXCELSIOR - SALA AZZURRA**
Riapertura venerdì 29 agosto.

SEX LIST - OMICIDIO A TRE
Di Marcel Langenegger con Ewan McGregor.

ONCE - UNA VOLTA
Di John Carey. Oscar miglior canzone.

**FELLINI** www.triestecinema.it
12 17.45, 22.10
di Nikita Mikhalkov. Candidato all'Oscar. In concorso a Venezia. Severo, stupendo e struggente è il remake di «LA PAROLA AI GIURATI» di Sidney Lumet del '57. Imperdibile!

GOMORRA 20.00
di M. Garrone, con T. Servillo. Premiato a Cannes. 3° mese.

**GIOTTO MULTISALA** www.triestecinema.it
IO VI TROVERÒ 17.00, 18.45, 20.30, 22.15
di Luc Besson con Liam Neeson.

IDENTIKIT DI UN DELITTO 17.00, 18.45, 20.30, 22.15
con Richard Gere, Claire Danes.

**NAZIONALE MULTISALA** www.triestecinema.it
LE CRONACHE DI NARNIA - IL PRINCIPE CASPIAN 16.45, 19.30, 22.00

PIACERE DAVE 16.15, 17.45, 19.15, 20.45, 22.20
Divertentissimo con Eddie Murphy.

IL CAVALIERE OSCURO 16.15, 18.35, 21.00
con Christian Bale, Heath Ledger, Morgan Freeman.

DENTI LA VAGINA DENTATA 16.15, 17.45, 20.45, 22.20
con Jessica Weixler. Riuscirai ad entrarci? In concorso al Sundance Film Festival. V.m. 14.

LUI, LEI E BABYDOG 19.15

**SUPER**
PERVERSA E PUTTANA 16.00 ult. 22.00
Luce rossa. V. 18. Domani: UNA PRESIDE SVIZZERA.

**ALCIONE ESSAI**
Chiusura estiva.

## ESTIVI

**ARENA ARISTON**
SOGNI E DELITTI 21.00
di Woody Allen con Ewan McGregor e Colin Farrel. Domani: E VENNE IL GIORNO.

**GIARDINO PUBBLICO**
SOGNI E DELITTI 21.15
Dopo Match Point un altro successo di Woody Allen con Colin Farrel e Ewan McGregor.

## GRADO

**CRISTALLO**
HOTEL MEINA 20.30
HELLBOY GOLDEN ARMY 22.30

## MONFALCONE

**KINEMAX**
www.kinemax.it - Informazioni e prenotazioni: 0481-712020. Mercoledì ingresso unico €4,80.

LE CRONACHE DI NARNIA - IL PRINCIPE CASPIAN 17.30, 20.30
PIACERE DAVE 17.45, 20.00, 22.00
DENTI 18.00, 20.10, 22.15
THE LOVE GURU 17.50, 20.10
OMBRE DAL PASSATO 22.15
IL CAVALIERE OSCURO 17.20
LUI LEI E BABYDOG 20.00, 22.10

## GORIZIA

**KINEMAX**
Informazioni tel. 0481-530263. Mercoledì ingresso unico € 4,80.

LE CRONACHE DI NARNIA - IL PRINCIPE CASPIAN 17.30, 20.30
PIACERE DAVE 17.45, 20.00, 22.00
IL CAVALIERE OSCURO 18.00, 21.15

# TEATRI

## TRIESTE

**TEATRO MIELA**
Fino al 31 agosto, ore 17.00, 21.30: mostra fotografica AURE di Monika Bulaj. Nei microcosmi dimenticati tra Gibilterra e la Persia. Oggi, ore 18.00 e 19.30: proiezione del videodocumentario di Monika Bulaj «FIGLI DI NOÈ» (2006, 95', v.o. con sott. italiani), villaggi dell'alto Caucaso e dell'Azerbaigian settentrionale, un'avventura dello sguardo che è ricerca e avvicinamento al senso delle cose. Interi € 4,00, ridotti € 3,00 (gruppi, studenti, over 65).

TELECOMANDO

# Esercizi tra i monti trentini per i partecipanti dell'Isola

**TRENTO** Comincia nei boschi dell'altopiano della Paganella, in Trentino, l'avventura dell'«Isola dei Famosi». Da oggi a venerdì i partecipanti del reality di Rai Due, al via alla fine di settembre, potranno cimentarsi in duri allenamenti e imparare trucchi di sopravvivenza.

Il campione Filippo Magnini

Ancora top secret l'addestramento che sta preparando per loro il trainer ufficiale dell'«Isola», Roberto Lorenzani.

Giovedì 28 anche Simona Ventura raggiungerà Molveno per svelare qualche anticipazione sulla sesta edizione dell'«Isola». Venerdì 29 sarà la giornata più dura: sull'altopiano del Pradel i partecipanti sperimenteranno le liane e i ponti tibetani del parco avventura «Forest Park» e metteranno a dura prova la loro forza fisica e mentale in un nuovo addestramento pensato ad hoc dalla produzione.

A sottoporsi all'intenso training pre-reality sarà il cast dell'«Isola» al completo: l'ex parlamentare Vladimir Luxuria, la showgirl Flavia Vento, la starlette Belen Rodriguez, l'ex velina Veridiana Mallmann, la supervip Michi Gioia, l'attore Massimo Ciavarro, l'ex allenatore e calciatore Antonio Cabrini, il mago Giucas Casella e l'ex tronista Giuseppe Lago. Niente allenamento invece per il già allenatissimo inviato dell'«Isola», Filippo Magnini, campione mondiale dei 100 metri stile libero di nuoto.

## VI SEGNALIAMO

RAITRE ORE 10.25
**CULLE VUOTE IN ITALIA**

Perchè l'Italia ha un tasso di natalità così basso? Sarà il tema della puntata di «Cominciamo Bene Estate». In studio la campionessa Valentina Vezzali, il sociologo Luca Salmieri, la pediatra Paola Di Francesco e Marcello e Fiorella Fisti, genitori di dieci figli.

RAIDUE ORE 23.40
**SPECIALE LORETTA GOGGI**

Un ritratto inedito di un'artista dalle mille facce e dal grande talento, è quello che Rai educational, per «La Storia siamo noi», dedica a Loretta Goggi. Bambina prodigio negli anni '60, soubrette nei varietà, la Goggi diserta gli schermi a partire dai primi anni '90.

RAIUNO ORE 23.15
**IL MONDO DELLE LINGUE**

Nella puntata di « Passaggio a Nord Ovest» si scoprirà il mondo delle lingue: come sono nate, quante ne esistono nel mondo, come si tramandano di padre in figlio e quando muoiono. Si parlerà inoltre di come gli idiomi e i dialetti si modificano nel tempo.

RAITRE ORE 23.45
**CABARET E RISATE**

Beppe Grillo (Sergio Friscia) interviene in studio sull'8 marzo e lo scrittore Giorgio Faletti (Claudio Lauretta) attacca Federico Moccia nella decima puntata di «Freschi di Tintoria», condotta da Ainett Stephens e Taiyo Yamanouchi.

## I FILM DI OGGI

**GENTE FELICE - BENVENUTO ONOREVOLE!**
di Mino Loy, con Memmo Carotenuto, Riccardo Billi, Mario Riva.
GENERE: COMMEDIA (Italia, 1957)
**RAITRE 9.05**
Tanino, abitante in un paesino privo di cimitero, si reca da un deputato per ottenerlo. Ma c'è un problema, perché la mortalità annua del paese non raggiunge il minimo prestabilito: manca un morto.

**VOLO 323: CRONACA DI UN DISASTRO**
di Jeff Bleckner, con Noah Beggs, Doron Bell jr., Darcy Belsher.
GENERE: DRAMMATICO (Usa, 2004)
**RAIUNO 10.05**
Il volo 323 si è schiantato tra le montagne del Colorado, senza lasciare superstiti. Errore umano o atto di terrorismo?
Un team di investigatori federali si mette al lavoro per capire cosa sia accaduto.

**LO SPARVIERO DI LONDRA**
di Douglas Sirk, con Lucille Ball, Charles Coburn, Boris Karloff.
GENERE: POLIZIESCO (Usa, 1947)
**LA 7 14.00**
Rifacimento del francese «L'imboscata»: la Londra del primo Novecento è sconvolta da un maniaco assassino, lettore di Baudelaire, che uccide belle ragazze. Film che mescola l'atmosfera del thriller anglosassone, le suggestioni dell'horror e i toni della commedia giallorosa.

**NON DISTURBATE**
di Ralph Levy, con Rod Taylor, Sergio Fantoni, Doris Day.
GENERE: COMMEDIA (Usa, 1955)
**RETE 4 16.30**
Per far rifiorire le sorti dei suoi affari, un giovane dirigente americano si butta in viaggio in compagnia della sua prestante segretaria. La moglie si ingelosisce. Da una pièce teatrale di Fairchild, una gradevole commedia in cui brilla un soave Sergio Fantoni.

**SEI GIORNI SETTE NOTTI**
di Ivan Reitman, con Harrison Ford, Anne Heche.
GENERE: COMMEDIA (Usa, 1998)
**RAIUNO 21.20**
Costretta a interrompere una vacanza alle Hawaii, una rampante giornalista si fa trasportare a Tahiti da un pilota civile. Incappati in una tempesta, fanno un rovinoso atterraggio di fortuna. Commedia romantica vecchia come il cucco, ma piacevole e divertente.

**IL CLUB DEI CUORI INFRANTI**
di Greg Berlanti, con Timothy Olyphant, Zach Braff, Dean Cain.
GENERE: DRAMMATICO (Usa, 2000)
**RETE 4 1.55**
L'amicizia è una cosa seria: perché quando meno te l'aspetti il dramma è alle porte, e allora disponibilità e sentimenti veri vengono messi alla prova. Commedia gay ambientata a Los Angeles e presentata con discreto successo al Sundance Festival.

## RAIUNO

06.00 Euronews
06.05 Anima Good News
06.10 Incantesimo 9.
06.30 Tg 1
06.45 Unomattina estate.
07.00 Tg 1
07.30 Tg 1 L.I.S.
08.00 Tg 1
09.00 Tg 1
09.30 Tg 1 Flash
09.35 Linea verde - Meteo verde
10.00 Appuntamento al cinema
10.05 Volo 323: cronaca di un disastro. Film Tv.
11.30 Tg 1
11.40 La signora in giallo.
13.30 Telegiornale
14.00 Tg 1 Economia
14.10 Julia - Sulle strade della felicità.
14.55 Don Matteo 5. Con Terence Hill e Nino Frassica.
17.00 Tg 1
17.10 Cotti e mangiati. Con Flavio Insinna e Marina Massironi.
17.15 Le sorelle McLeod.
18.00 Il commissario Rex.
18.50 Reazione a catena.
20.00 Telegiornale
20.30 La botola.

21.20 FILM

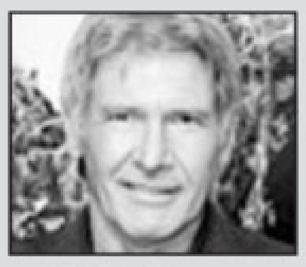

> Sei giorni sette notti
Con Harrison Ford.

23.10 Tg 1
23.15 Passaggio a Nord Ovest. Con Alberto Angela.
00.15 Cinematografo speciale
00.45 Tg 1 - Notte
01.15 Appuntamento al cinema
01.20 Sottovoce.
01.50 Magazzini Einstein
02.20 SuperStar
02.45 Indagine su un cittadino al di sopra di ogni sospetto. Film (drammatico '70).
04.35 Stella del Sud.
05.45 Euronews

## RAIDUE

06.00 Tg 2 E... state con Costume
06.10 Rainotte Cultura Itinerari e Misteri
06.20 Roma sotterranea
06.45 Tg 2 Sì, viaggiare
06.55 Quasi le sette. Con Stefania Quattrone.
07.00 Random
10.00 8 semplici regole.
10.20 In Italia
10.35 Tg 2 Notizie
11.20 Magazine sul Due
13.00 Tg 2 Giorno
13.30 Tg 2 E... state con Costume
13.50 Tg 2 Medicina 33
14.00 Wolff - Un poliziotto a Berlino.
14.50 Squadra speciale Lipsia.
15.40 The District.
17.10 La complicata vita di Christine.
17.30 Due uomini e mezzo.
18.05 Tg 2 Flash L.I.S.
18.10 Rai Tg Sport
18.30 Tg 2
19.00 Squadra speciale Cobra 11.
19.50 Friends.
20.25 Warner Show
20.30 Tg 2 20.30

21.05 TELEFILM

> Close to home
Due nuove indagini per Annabeth (Jennifer Finnigan).

22.40 The Nine.
23.25 Tg 2
23.40 La storia siamo noi.
00.45 Scalo 76 Jukebox.
01.15 Reparto corse
01.45 Meteo 2
01.50 Appuntamento al cinema
01.55 Tg 2 E... state con Costume
02.00 Uomo contro uomo.
03.05 Cercando cercando
03.30 Effetto ieri
03.50 Misteri notte
04.10 I nostri problemi.
04.15 NET.T.UN.O

## RAITRE

06.00 Rai News 24
08.05 Art News
08.15 Cult Book.
08.30 Economix
09.05 Gente felice - Benvenuto, Onorevole!. Film (commedia '57).
10.25 Cominciamo bene estate.
12.00 Tg 3
12.25 Cominciamo bene estate.
13.00 Animali e animali e.... Con Licia Colò.
13.05 Terra nostra.
14.00 Tg Regione
14.20 Tg 3
14.45 Animali e animali e.... Con Licia Colò.
14.55 Tg 3 Flash LIS
15.00 Trebisonda.
16.30 Totò a Parigi. Film (comico '58). Di Camillo Mastrocinque. Con Totò e Sylva Koscina.
18.10 Geo Magazine
18.15 Meteo 3
19.00 Tg 3
19.30 Tg Regione
20.00 Rai Sport Notizie
20.10 Blob a Venezia
20.30 Un posto al sole d'estate

21.05 FICTION

> La nuova squadra
Due nuovi episodi della fiction poliziesca italiana. Con Pietro Taricone.

23.10 Tg 3
23.15 Tg Regione
23.25 Tg 3 Primo piano
23.45 Freschi di Tintoria.
00.35 Tg 3
00.45 Tg 3 Agenda del mondo
01.00 Off Hollywood.
01.30 Appuntamento al cinema

■ TRASMISSIONI IN LINGUA SLOVENA

18.40 TV TRANSFRONTALIERA
20.25 L'ANGOLINO
20.30 TGR
23.00 TV TRANSFRONTALIERA

## RETEQUATTRO

06.00 Tg 4 Rassegna stampa
06.15 Chips.
07.10 Mediashopping
07.40 Bella è la vita
08.15 Charliès Angels
09.30 Miami Vice.
10.30 Bianca.
11.30 Tg 4 - Telegiornale
11.40 Febbre d'amore
12.20 Carabinieri.
13.30 Tg 4 - Telegiornale
14.00 Sessione pomeridiana: il tribunale di Forum. Con Rita Dalla Chiesa.
15.00 Siska.
16.00 Sentieri
16.30 Non disturbate. Film (commedia '65). Di Ralph Levy. Con Doris Day e Rod Taylor e Hermonie Baddeley e Sergio Fantoni.
18.55 Tg 4 - Telegiornale
19.35 Ieri e oggi in Tv
19.50 Tempesta d'amore.
20.20 Renegade. Con Lorenzo Lamas e Branscombe Richmond e Kathleen Kinmont e Stephen J. Cannell.

21.10 TELEFILM

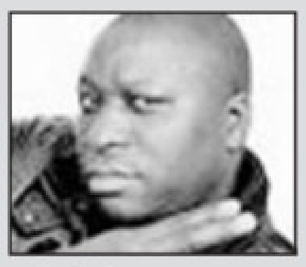

> Julie Lescaut
Nuove indagini per la detective francese e la sua squadra. Con Mouss Diouf.

23.15 Cinema d'estate
23.20 In principio erano le mutande. Film (comm. '99).
01.30 Tg 4 Rassegna stampa
01.55 Il club dei cuori infranti. Film (drammatico '00).
04.35 Blue Murder.
05.25 Terra nostra 2 - La speranza.

## CANALE 5

06.00 Tg 5 Prima pagina
08.00 Tg 5 Mattina
08.50 Tutti amano Raymond.
09.20 L'eredità. Film Tv (drammatico '97).
11.00 Forum. Con Rita Dalla Chiesa.
13.00 Tg 5
13.40 Beautiful.
14.10 CentoVetrine.
14.45 My Life.
15.55 Una mamma per amica. Con Lauren Graham e Alexis Bledel e Melissa McCarthy e Keiko Agena e Yanic Truesdale.
16.55 Tg5 minuti
17.00 Un battito d'amore. Film Tv (drammatico '07). Di Andy Wolk. Con Samantha Mathis e Peter Dobson e Gina Hecht.
18.50 Jackpot - Fate il vostro gioco. Con Enrico Papi.
20.00 Tg 5
20.30 Veline. Con Ezio Greggio, la partecipazione di Nina Senicar.

21.10 FILM

> Io ti assolvo
Un paesello viene sconvolto dall'omicidio del parroco. Con Stefania Sandrelli.

23.30 Matrix. Con Enrico Mentana.
01.20 Tg 5 Notte
01.50 Veline. Con Ezio Greggio, e Nina Senicar.
02.20 Mediashopping
02.35 Squadra Med - Il coraggio delle donne.
03.15 Mediashopping
03.30 Tre nipoti e un maggiordomo.
04.00 Tg 5
04.30 Boston Public.
05.25 Tre minuti con Mediashopping
05.30 Tg 5

## ITALIA 1

06.55 Le nuove avventure di Flipper
07.50 Scooby Doo
08.20 Pinocchio
08.50 C'era una volta Pollon
09.15 Doraemon
09.35 New Dr. Slump e Arale
09.55 Sabrina, vita da strega.
10.30 Buffy.
11.30 Smallville.
12.25 Studio Aperto
13.00 Studio Sport
13.35 MotoGP - Quiz
13.40 What's My Destiny Dragon Ball
14.05 Tutti all'arrembaggio!
14.30 Lupin III
15.00 Paso Adelante.
15.55 Summer dreams.
16.50 Un genio sul divano.
17.15 Un fiocco per sognare un fiocco per cambiare
17.40 Bernard
17.50 SpongeBob
18.05 Batman
18.30 Studio Aperto
19.00 Tre minuti con Mediashopping
19.05 Friends.
20.05 Camera Café Celebrity Edition. Con Luca Bizzarri e Paolo Kessisoglu.
20.45 RTV - La Tv della realtà.

21.10 FILM

> Palle al balzo
Commedia demenziale e goliardica. Con Ben Stiller.

23.05 Heroes. Con James Kyson Lee e Hayden Panettiere e Masi Oka e Sendhil Ramamurthy e Noah Gray - Cabey e Ali Larter.
00.55 Studio Sport
01.30 Tre minuti con Mediashopping
01.35 Studio Aperto - La giornata
01.50 Talent 1 Player
02.15 Shopping By Night
02.30 Squadra emergenza.
04.00 Shopping By Night
04.15 Fino alla vittoria. Film Tv.
05.55 Studio Sport

## LA7

06.00 Tg La7
07.00 Omnibus estate 2008.
09.15 Punto Tg
09.20 Due minuti un libro.
09.30 Le vite degli altri. Con Tiziana Panella.
10.30 Mai dire sì. Con Pierce Brosnan e Stephanie Zimbalist e Doris Roberts.
11.30 Matlock. Con Andy Griffith e Julie Sommars e Nancy Stafford e Michael Durrell e David Froman.
12.30 Tg La7
12.55 Sport 7
13.00 Cuore e batticuore. Con Robert Wagner e Stefanie Powers e Lionel Stander.
14.00 Lo sparviero di Londra. Film (poliziesco '47). Di Douglas Sirk. Con Lucille Ball e George Sanders e Boris Karloff e Charles Coburn.
16.05 Il ritorno di missione impossibile. Con Peter Graves e Thaao Penghlis e Anthony Hamilton.
17.05 Cuore d'Africa.
19.00 Stargate SG - 1.
20.00 Tg La7
20.30 Niente di personale - Remix.

21.10 ATTUALITÀ

> Missione natura
Continuano le repliche delle puntate precedenti.

23.15 Sex and the City. Con Sarah Jessica Parker e Kim Cattrall e Kristin Davis e Cynthia Nixon.
23.50 The L Word.
00.50 Tg La7
01.15 25ª ora - Il cinema espanso
02.50 Star Trek: Deep Space Nine.
03.50 Due minuti un libro. Con Alain Elkann.
03.55 CNN News

## SKY 1

06.00 Bobby. Film (drammatico '06).
08.10 Spider - Man 3. Film (fantastico '07).
10.30 Gli ingredienti dell'amore. Film Tv (sentimentale '07).
12.05 Finalmente a casa. Film (commedia '07). Di Steve Carr. Con Ice Cube e Nia Long e John C. McGinley e Linda Kash.
13.40 Per amore di un cane. Film (commedia '08). Di Sheree Le Mon. Con Sherman Hemsley e Rhonda Leigh e Maggie Edwards e John Lowell.
15.15 Maial Zombie - Anche i morti lo fanno. Film (commedia '04). Di Mathias Dinter. Con Tino Mewes e Manuel Cortez e Thomas Schmieder.
16.55 Una vacanza indimenticabile. Film (commedia '98). Di Andres Heinz. Con Elon Gold e Jean Louisa Kelly e Michael Kelly e Amanda Peet.
18.40 Spider - Man 3. Film (fantastico '07). Di Sam Raimi. Con Tobey Maguire.

21.00 FILM

> Stripgirl
Amori e imbrogli adolescenziali. Con Julian Morris.

22.45 L'ultima legione. Film (avventura '07). Di Doug Lefler. Con Colin Firth e Ben Kingsley e Aishwarya Rai e Peter Mullan e Kevin McKidd e John Hannah e Iain Glen e Thomas Sangster.
00.35 Transformers. Film (fantascienza '07). Di Michael Bay. Con Shia LaBeouf e Megan Fox.
03.05 Finalmente a casa. Film (commedia '07).
04.40 Io, l'altro. Film (drammatico '07).

## SKY 3

06.45 Speciale: Mandela Day
07.20 Eragon. Film (fantastico '06).
09.00 Loading Extra
09.10 Sky Cine News
09.30 Step Up. Film (drammatico '06).
11.20 Commediasexi. Film (commedia '06).
13.05 Bordertown. Film (drammatico '06).
15.05 Il tempo delle mele. Film (commedia '81).
17.00 Sognando Beckham. Film (commedia '02).
19.20 Per una sola estate. Film (sentimentale '00).
21.00 Il 7 e l'8. Film (comm.'07).
22.40 Il tempo delle mele 2. Film (commedia '82).
00.35 Per una sola estate. Film (sentimentale '00).
02.15 Step Up. Film (drammatico '06).
03.55 Loading Extra
04.05 Eragon. Film (fantastico '06).
05.50 Loading Extra
05.55 Camera con vista. Film (commedia '85).

## SKY MAX

06.15 Breach. Film (drammatico '07).
08.10 Shutter. Film (horror '04).
10.10 Malevolence. Film (horror '04).
11.45 Le verità nascoste. Film (thriller '00).
14.00 Foolproof. Film (azione '03).
15.35 Stay Alive. Film (horror '06).
17.05 We Were Soldiers. Film (guerra '02).
19.25 The Protector - La legge del Muay Thai. Film (azione '05).
21.00 007 Casino Royale. Film (azione '06).
23.30 Le verità nascoste. Film (thriller '00).
01.40 Il destino di un guerriero - Alatriste. Film (avventura '06).
04.00 Loading Extra
04.10 Miranda. Film (erotico '85). Di Tinto Brass. Con Serena Grandi e Franco Interlenghi.

## SKY SPORT

13.30 Speciale Calciomercato
14.30 Premier League World
15.00 Numeri Serie A
15.30 Fan Club Roma: Roma - Atalanta Roma - Atalanta
16.00 Fan Club Napoli: Napoli - Milan Napoli - Milan
16.30 Fan Club Lazio: Genoa - Lazio Genoa - Lazio
17.00 Fan Club Juventus: Juventus - Catania Juventus - Catania
17.30 Fan Club Milan: Napoli - Milan Napoli - Milan
18.00 Fan Club Inter: Inter - Siena Inter - Siena
18.30 Serie A
19.00 Gladia goal
19.30 Sport Time
20.00 Tappa di Latina: 2ª parte 2ª parte
21.00 Speciale calciomercato
22.00 Trofeo Bernabeu: Real Madrid - Sporting Lisbona Real Madrid - Sporting Lisbona
24.00 Sport Time
00.30 Speciale Calciomercato

## MTV

07.00 Wake Up!
09.00 Summerhits
12.30 MTV 10 of the best
13.30 TRL on Tour.
15.00 Inuyasha
16.00 Flash
16.05 Summerhits
17.00 Flash
17.05 Summerhits
18.00 Flash
18.05 MTV 10 of the best
19.00 Flash
19.05 TRL on Tour. Con Elena Santarelli e Carlo Pastore.
20.00 Flash
20.05 Making the Band
21.00 Very Victoria. Con Victoria Cabello.
22.30 Flash
22.35 Loveline. Con Camila Raznovich, Laura Testa e Filippo Nardi.
23.30 A Shot at Love with Tila Tequila
00.30 Brand: New.
01.30 Into the Music
03.00 Insomnia
05.40 News

## ALL MUSIC

06.30 Star Meteo News
09.30 Rotazione musicale
12.00 Selezione balneare
12.55 All News
13.00 The Club
14.00 Inbox 2.0
15.00 All music loves...
16.00 Rotazione musicale
16.55 All News
17.00 Rotazione musicale
18.00 Weblist
18.55 All News
19.00 Classifica ufficiale di.... Con Lucilla Agosti.
20.00 Inbox 2.0
21.30 The Oblongs
22.00 Sons of Butcher
22.30 Off Live. Con Giulia Salvi.
23.30 The Club
00.30 Selezione balneare
01.30 All Night

## TELEVISIONI LOCALI

### ■ Telequattro

08.35 Il notiziario mattutino
08.50 La grande musica classica
09.20 Documentario
10.30 Casa Famiglia.
12.00 Tg 2000 Flash
12.40 Ratatouille
13.10 Il notiziario meridiano
13.30 ... Attualità
14.00 La grande musica classica
15.10 Il meglio di... 1x1 giovani in diretta.
16.40 Il notiziario meridiano
17.00 K 2
19.00 Viva le vacanze!
19.30 Il notiziario serale e sport
20.00 Adn Kronos
20.30 Il notiziario regione
20.55 Incontri al Caffè de la Versiliana
22.15 12° Challenger Vincenzio Muccioli
22.40 Scivolando sull'onda
23.00 Il notiziario notturno
23.30 Un cuore nuovo. Film Tv

### ■ Capodistria

14.20 Spezzoni d'archivio
15.05 Shalon a Trieste
15.40 Folkest
16.40 Q - L'attualità giovane
17.25 L'appuntamento di Rebeka Legovic
18.00 Programmi in lingua Slovena
19.00 Tuttoggi
19.20 TG Sport
19.25 ECO
19.55 Itinerari
20.25 Fuori servizio
20.55 La grande storia dei goal mondiali
22.00 Tuttoggi
22.15 Mappamondo
22.45 26 - esimo Trofeo Internazionale Regione Friuli Venezia Giulia: Regione Friuli Venezia Giulia Regione Friuli Venezia Giulia
23.40 Istria e... dintorni - Estate
00.10 Tuttoggi

### ■ Tvm - Odeon Tv

08.00 In tempo reale
09.00 Triesteoggi mattina
09.15 Televendite
10.20 Tvm News Regione
12.30 Odeon News
12.55 In tempo reale
14.00 La tv delle libertà
15.00 Televendite
19.00 Viaggione / Cucinone
19.45 Triesteoggi
20.00 Il campionato dei campioni. Con Roberta Del Rosso.
21.30 Paddock - Uomini e corse. Con Luigi Vignando e Ezio Zermiani.
23.15 Giro d'Italia
23.40 Triesteoggi Night News
02.30 Trasmissioni in digitale terrestre

## RADIO 1

6.00: GR 1; 6.13: Italia, istruzioni per l'uso; 7.00: GR 1; 7.20: GR Regione; 7.34: Radio1 Musica; 8.00: GR 1; 8.30: GR 1 Sport; 8.43: Radio1 Musica; 9.00: GR 1; 9.06: Radio anch'io Estate; 10.00: GR 1; 10.09: Radio1 Musica; 10.38: Il diavolo e il violino: Uto Ughi racconta. I grandi protagonisti del violino; 11.00: GR 1; 11.03: Ma che anno era il '68?; 12.00: GR 1 - Come vanno gli affari; 12.10: GR Regione; 12.35: Radio1 Musica Village; 13.00: GR 1; 13.24: GR 1 Sport; 14.00: GR 1; 14.05: Con parole mie; 15.00: GR 1; 15.03: Radio1 Musica; 15.37: RadioCity, l'informazione in onda; 16.00: GR 1 - Affari; 17.00: GR 1; 17.30: GR 1 Titoli - Affari Borsa; 18.00: GR 1; 18.08: Radio1 Musica: Alice nelle città; 19.00: GR 1; 19.22: Radio1 Sport; 19.34: Ascolta, si fa sera; 19.40: Zapping; 20.40: Calcio. Turno di qualificazione: Champions League; 21.33: GR 1; 22.45: Radio1 Music Club; 23.00: GR 1 - Affari; 23.05: GR 1 Campus; 23.11: Camera Obscura; 23.45: Uomini e camion; 24.00: Il giornale della Mezzanotte; 0.33: La notte di Radio1; 1.00: GR 1; 2.00: GR 1; 3.00: GR 1; 4.00: GR 1; 5.00: GR 1; 5.30: Il Giornale del Mattino; 5.45: Bolmare.

## RADIO 2

6.00: Il Cammello di Radio2 - Lillo e il vagabondo; 6.30: GR 2; 7.00: Viva Sdraio2; 7.30: GR 2; 7.53: GR Sport; 8.00: Il Cammello di Radio2 - Più estate per tutti; 8.30: GR 2; 9.00: Il Cammello di Radio2 - Il mischione; 10.30: GR 2; 11.00: Trame; 12.10: Luoghi non comuni; 12.30: GR 2; 12.49: GR Sport; 13.00: Camper; 13.30: GR 2; 13.40: Viva Sdraio2; 14.00: A piedi nudi; 15.00: Il Cammello di Radio2 - Tiffany; 15.30: GR 2; 17.00: 610 (sei uno zero) - Replay; 17.30: GR 2; 18.00: Scatole cinesi; 19.30: GR 2; 19.52: GR Sport; 20.00: Alle 8 della sera: «Hitchcock»; 20.30: Il Cammello di Radio2 - Popcorner; 21.00: Dispenser; 21.30: GR 2; 22.00: Il cammello di Radio2 - Nel frattempo...; 22.40: Viva Sdraio2; 24.00: La mezzanotte di Radio2; 2.00: Radio2 Remix.

## RADIO 3

6.00: Il Terzo Anello Musica; 6.45: GR 3; 7.00: Radio3 Mondo; 7.15: Prima Pagina; 8.45: GR 3; 9.00: Il Terzo Anello Musica; 9.30: Il Terzo Anello. Ad alta voce; 10.00: Radio3 Mondo. La cultura, la politica, la società; 10.45: GR 3; 11.30: Radio3 Scienza; 12.00: I Concerti del Mattino; 13.00: Il Terzo Anello. Aladino. L'estate dell'arte e dello spettacolo; 13.45: GR 3; 14.00: Dalle 2 alle 3; 15.00: Fahrenheit. I libri e le idee; 16.00: I grandi incontri di Fahrenheit; 16.45: GR 3; 18.00: Il Terzo Anello. Castelli in aria; 18.45: GR 3; 19.00: Speciale Hollywood Party; 20.00: Radio3 Suite - Festival dei Festival; 20.30: Il Cartellone; 22.30: Il Cartellone; 24.00: Il Terzo Anello. Battiti; 1.30: Il Terzo Anello. Ad alta voce; 2.00: Notte Classica.

## RADIO REGIONALE

**Programmi in lingua slovena:** 6.58: Apertura; 6.59: Segnale orario; 7.00: Gr mattino; segue: Calendarietto; 7.30: Primo turno; 8.00: Notiziario e cronaca regionale; 8.10: Primo turno - 1.a parte; 10.00: Notiziario; 10.10: Primo turno - 2.a parte; segue: Playlist; 11.15: Studio D - Salute e benessere - Confini aperti; segue: Playlist; 12.59: Segnale orario; 13.00: Gr ore 13; segue: Lettura programmi; 13.20: Musica corale: Primorska poje; 14.00: Notiziario e cronaca regionale; 14.10: Onda giovane; 17.00: Notiziario e cronaca regionale; 17.10: Arcobaleno: Libro aperto - Kazuio Ishiguro - Quel che resta del giorno (16.a pt.); 18: Franz Schubert; 18.59: Segnale orario; 19.00: Gr della sera; 19.20: Lettura programmi; segue: Musica leggera slovena; 19.35: Chiusura.

## RADIO CAPITAL

6.00: Capital Summer; 7.00: News (dalle 7.00 alle 21.00); 0.00: Time machine.

## RADIO DEEJAY

7.00: Laura Antonini; 9.30: Vitiello; 12.00: Deejay Podcast; 14.00: Il Russo sta in città; 17.00: Moto G Week; 20.00: Radio Random; 23.00: Deejay Podcast; 1.00: Deejay Summertime.

## RADIO CAPODISTRIA

Viaggiando: 6.58, 7.58, 8.58, 9.58, 10.58, 11.58, 12.58, 13.58, 14.58, 15.58, 16.58, 17.58, 18.58, 19.58; (dal vivo!) nel serale 20-06 ogni ora registrato!
06.00: Radiosveglia (Buongiorno da RC); Almanacco; 06.15: Notizie; Meteo e viabilità; 06.25: Granelli di storia; 06.30: Presentazione mattinata radiofonica; 07.00: Anticipazioni GR; 07.13: Meteo e viabilità; 07.15: Il giornale del mattino; 08-10.30: Calle degli orti grandi - Estate; 08.05: Le stelle di Elena; 08.10: Accadde oggi (personaggio del giorno); 08.30: Notizie; Prima pagina, Meteo e viabilità; 08.35: Euroregione news; 08.40: La canzone della settimana; 09.00: Prosa; 09.30: Notizie; Meteo e viabilità; 09.35: Locandina; 10.00: Regata violistica; 10.20: Sigla Single; 10.25: Programmi TV e chiusura; 10.30: Notizie; Meteo e viabilità - Il tempo sull'Adriatico; 10.33-12.28: Onde radio amiche; 11.00-12.00: Spazio aperto estate... l'intervista; 11.30: Notizie; Meteo e viabilità; 12.10: Anticipazioni GR; 12.28: Meteo e viabilità; 12.30: I fatti del giorno; 13.00: Chiacchierando - estate; 13.30: Notizie - Meteo e viabilità; 13.35: Sigla single; 13.40: I sempreverdi del solleone; 14.00: Caldo polare; 14.30: Notizie - Meteo e viabilità - Il tempo sull'Adriatico; 14.40: The Chillout zone; 15.00: La canzone della settimana; 15.28: Meteo e viabilità; 15.30: I fatti del giorno; 16.00-18.00: E...state freschi; 16.30: Notizie; Meteo e viabilità; 17.30: Notizie; Meteo e viabilità; 17.35: Euroregione news; 18.00: The magic bus; 18.30: Notizie; Meteo e viabilità; 19.00: W l'estate; 19.28: Meteo e viabilità; 19.30: Il giornale della sera; 20.00-24.00: Radio Capodistria Sera; 20.00: London calling; 21.00: Spazio Aperto estate... l'intervista; 21.30: Regata violistica; 21.50: Sigla single; 22.00: Prosa; 22.30: The chillout zone; 22.50: La canzone della settimana; 23.00: Slot parade/Caldo polare (alternato); 24.00: Collegamento RSI.

## RADIO M2O

04.00: Pure Seduction; 07.00: M to Go; 09.00: m2-all news; 09.05: Mib; 10.00: Gli Improponibili; 11.00: m2-all news; 11.05: Bip; 13.00: m2on line; 14.00: Zero Db; 15.00: Out of mind; 17.00: m2on line; 18.00: Gli Improponibili; 19.00: Real Trust; 20.00: Chemical Lab; 21.00: Tribe; 22.00: Stardust; 24.00: Stardust in Love; 01.00: In Da House.

## RADIOATTIVITÀ

7-8: Drive Time; 8-10: Buongiorno con Paolo Agostinelli; 8.10: Disco News La proposta della settimana; 8.15: Almanacco; 8.20: In prima pagina; 8.30: L'AggiornaMeteo; 8.50: Gr Oggi notizie dal mondo; 8.55: Do you remember «La storia della musica»; 9.05: L'oroscopo segno per segno; 9.10: Disco News; 9.50: Gr Oggi notizie dal mondo; 9.55: Do you remember; 11: Mattinata News interviste e approfondimenti spettacolo, musica, gossip, teatro; 11.10: Disco News; 11.50: Gr Oggi Notizie dal Mondo; 11.55: Do you remember; 12.10: Disco News; 12.50: Gr Oggi Notizie dal Mondo; 12.55: Do you remember; 13-14: Rewind i grandi successi degali anni '70-'80; 13.15: Gr Oggi notizie locali; 14-15: Fifty Fifty grandi successi internazionali e nazionali; 16-17: Club Radio e/o Se ci sei batti un colpo di rock; 16.10: Disco News; 17-20: Radioattività Music Box (Lookin'around) con Giovanni Aschinei una panoramica su quello che succede in regione con interviste e approfondimenti spazio cinema, concerti, libri, mostre, manifestazioni; 17.05: L'aggiorna Meteo; 17.10: Disco News; 17.50: Gr Oggi notizie nazionali; 17.55. Do you remember; 18.10: Disco news; 18.15: Gr Oggi notizie locali; 18.50: Notizie dal mondo; 18.55: Do you remember; 19.10: Disco News; 19.50: Gr Notizie dal Mondo; 20-0.00 The Factory (dai dancefloor di tutto il mondo); 0.00-7: Dal tramonto all'alba (musica a 360°).
Sabato e domenica Pomeriggio sportivo radiocronache calcio/ basket aggiornamenti squadre locali/ aggiornamenti da tutti i campi di gioco.

## RADIO PUNTO ZERO

7.00: News; 7.10: Meteo; 7.15: Almanacco del giorno; 7.45: L'oroscopo di Radio Punto Zero; 7.50: Rassegna stampa; 8.00: News; 8.05: Arrivano i mostri; 8.50: Meteomont e meteomar; 9.05: L'oroscopo di Radio Punto Zero; 9.10: L'impiccione viaggiatore; 9.30: Rassegna stampa; 10.00: News; 10.15: Ton sue ton weekend; 10.45: Meteo; 11.00: News; 11.50: Meteomont e meteomar; 12.00: News; 12.15: Le ricette di docle, salato o piccante; 12.30: Meteo; 13.00: News; 13.05: Calor latino; 15.00: Hit 101; 16.00: News; 16.45: Meteo; 17.00: News; 17.50: Meteomont e meteomar; 18.00: News; 18.30: Meteo; 19.00: News; 19.05: Arrivano i mostri; 19.45: L'oroscopo di Radio Punto Zero; 20.00: Calor latino; 22.00: Hit 101.

VIENI A PROVARE LA PIÙ GRANDE AVVENTURA ATTREZZATA SUGLI ALBERI DEL CARSO
Ceroglie - Duino Aurisina Aperto tutti i giorni fino al 7 settembre dalle 10 alle 19
Dall' 8 settembre al 12 ottobre aperto tutti i weekend dalle 10.30 alle 18
Gli altri giorni su prenotazione Gruppi/Scuole/Feste
info e prenotazioni: +39 338 7373562 +39 348 3132541 - www.triesteadventurepark.it - info@triesteadventurepark.it

## PROMEMORIA

Scade il 5 settembre prossimo il termine per la presentazione delle domande per il bando di concorso Erdisu relativo a borse di studio, assegnazione posti alloggio e contributi alloggio da 1200 euro. È fissata invece al 10 ottobre la scadenza per la determinazione delle tasse universitarie e per i contributi alloggio da 600 euro.

Marestate 2008, la tradizionale manifestazione estiva al Civico Museo del Mare (via Campo Marzio 5) si conclude venerdì 29 agosto alle 21 con l'incontro «Cherso e Lussino: le pietre e il mare» e con una conferenza di Marino Vocci.

**IL COSTO DEI SERVIZI COMUNALI**

| | 2006 | 2007 |
|---|---|---|
| Settore Sociale | 72.106 | 75.820 |
| Gestione del territorio e dell'ambiente | 36.560 | 37.985 |
| Istruzione pubblica | 27.468 | 29.594 |
| Polizia locale, viabilità e trasporti | 21.377 | 22.787 |
| Cultura e Sport | 21.607 | 21.874 |
| Sviluppo economico servizi produttivi e turismo | 7.788 | 8.437 |
| Funzioni generali | 61.517 | 66.176 |
| Quote capitale di mutui e prestiti | 15.811 | 16.467 |

**LA SPESA CORRENTE*** *In milioni di euro

| | 2006 | 2007 |
|---|---|---|
| TOTALE | 264.234 | 279.140 |

**LA SPESA DI INVESTIMENTO NEL 2007: 90,53 mln di euro**

SECONDO IL CONSUNTIVO DEL MUNICIPIO DEL 2007

# Comune: col taglio dell'Ici servizi in difficoltà

## Gli uffici: l'Irpef allo 0,8% è necessaria, ma stipendi e inflazione monopolizzano le spese

di ELISA COLONI

Tra il 2006 e il 2007 la spesa corrente complessiva del Comune è aumentata di quasi 15 milioni di euro. Ma basta questo a giustificare le alte aliquote Irpef e servizi non sempre all'altezza? La spesa corrente è quella che permette di far funzionare l'ente, con i suoi uffici, scuole, palestre, case di riposo, trasporti, solo per citare alcune voci. Per tutto questo l'amministrazione municipale, lo scorso anno, ha sborsato 279 milioni 140mila euro, mentre l'anno precedente la spesa si era fermata a 264 milioni 234mila euro. La differenza esatta ammonta, quindi, a 14 milioni 906mila euro.

E questo è solo l'esborso «cash», necessario a far andare avanti la macchina pubblica. Si devono poi aggiungere le spese per investimenti impegnate nel 2007 - 90 milioni 530mila euro - per interventi previsti nel piano triennale delle opere pubbliche, così distribuite: strade, fognature e illuminazione pubblica (59,46 milioni di euro); verde pubblico (3,37 milioni); edilizia sociale e scolastica (9,99 milioni); beni culturali e sport (7,71 milioni); patrimonio adibito all'attività dell'ente (10 milioni).

Sommando la spesa corrente a quella per gli investimenti, emerge la spesa complessiva del Comune nel 2007: 369 milioni 670mila euro. Si tratta di dati forniti da Vincenzo Di Maggio, direttore del Servizio Finanziario e tributi dell'ente, estratti dal conto consuntivo del 2007.

Relativamente alla spesa corrente, i maggiori settori di investimento sono stati il sociale (handicap, anziani, nidi - tra l'altro quello più contestato - per totali 75,8 milioni), territorio e ambiente (compresa la gestione del ciclo dei rifiuti, per 37,9 milioni) e istruzione (29,6 milioni).

Perché è cresciuta la spesa? E perché è stata adottata la massima aliquota consentita (lo 0,8%) per l'addizionale Irpef? «Ci sono due motivi alla base dell'aumento della spesa - spiega Di Maggio -. Il primo è legato all'introduzione di nuovi servizi offerti alla cittadinanza, come la casa di riposo Gregoretti, che da sola ha fatto salire la spesa del Comune di un milione di euro. Il secondo corrisponde al fatto che esistono dinamiche inflazionistiche che fanno aumentare i costi». L'ente deve cioè spendere di più per pagare stipendi, appalti, contratti, che dipendono dall'andamento dell'inflazione.

Secondo Di Maggio questi fattori avrebbero reso necessarie tasse più salate. «Se le spese del Comune aumentano perchè stipendi e contratti seguono dinamiche inflazionistiche, altrettanto non vale per le entrate, come ad esempio l'Ici, che restano invariate. Nel tempo si era formato un divario troppo ampio tra entrate e uscite che, sommato a una diminuzione dei trasferimenti di risorse da Stato e Regione, ha spinto il Comune a colmare il gap aumentando la tassazione. È stata una scelta politica - afferma il dirigente - perchè l'amministrazione ha voluto garantire, qualitativamente e quantitativamente, gli stessi servizi ai cittadini. Un ultimo motivo che spiega l'adozione dell'aliquota massima per l'Irpef è che l'Ici a Trieste, a differenza di quanto accade a Udine ad esempio, non garantisce un gettito fiscale sufficiente, perché non esistono insediamenti industriali e aziende agricole di grandi dimensioni».

DATI WEB SU WWW.ILPICCOLO.IT

### Sondaggio Irpef-servizi Tassa eccessiva per il 76%

La percentuale dei lettori che giudicano l'insieme dei servizi offerti dal comune di Trieste «scarsi» o «pessimi» arriva al 64%. Questi i dati emersi da quanti hanno partecipato al sondaggio su www.ilpiccolo.it. Per quanto concerne invece coloro che ritengono «per nulla giustificato» il livello di tassazione locale (con l'addizionale Irpef al tetto massimo dello 0,8%) la quota si assesta sul 76% mentre, secondo il 14%, è invece giustificato solo in parte e per il 9% è legittimato dalla qualità e dalla quantità dei servizi offerti.

Sull'altalena ancora del «dipendesse da lei», inoltre, sale al 43% la percentuale di chi accetterebbe anche di «pagare qualche cosa in più per migliorare la qualità e la quantità dei servizi comunali» mentre il 47% «preferirebbe pagare meno tasse e avere qualche servizio in meno».

# E i sindacati contestano: per il welfare a Trieste risorse sempre carenti

«La spesa del Comune non giustifica i servizi offerti alla cittadinanza. Soprattutto in alcuni settori, come il welfare. Al di là dei numeri esistono delle reali esigenze e carenze, che i cittadini notano e vivono grande disagio». Così Marino Sossi (Cgil-Funzione pubblica).

Non si placa la polemica sul rapporto tra l'imposizione fiscale del Comune, particolarmente «impegnativa» per le tasche dei triestini, e i servizi che l'ente offre in cambio. A Trieste l'addizionale Irpef è la più alta d'Italia. La nostra città è tra le poche nel Paese (l'unica in Regione) ad aver applicato l'aliquota dello 0,8% nel 2006 sul 2007, confermandola anche per il 2008. Questi numeri hanno scatenato negli ultimi giorni un botta e risposta tra amministrazione municipale e sindacati, tra centrodestra e centrosinistre.

E la polemica non si ferma, nemmeno davanti ai numeri estratti dal conto consuntivo 2007. Si esprime in merito Marino Sossi, che punta il dito contro gli investimenti riservati dalla giunta Dipiazza ai servizi sociali. Nella spesa corrente del 2007, questi servizi sono costati al Comune 75,82 milioni di euro. «Si tratta comunque di risorse insufficienti - afferma Sossi - perchè Trieste è una città caratterizzata da una forte presenza di anziani, il cui numero tenderà ad aumentare con il passare degli anni. Si predica da tempo la necessità di sviluppare l'assistenza agli anziani a domicilio, per evitare l'affollamento di ospedali e case di riposo, ma - sottolinea il sindacalista della Cgil - per farlo bisognerebbe mettere in campo risorse ben più consistenti delle attuali. Strade e marciapiedi sono importanti, ma non quanto l'assistenza a malati e anziani. Il poco interesse manifestato dall'amministrazione verso il sociale è dimostrato dal fatto che la quasi totalità dei servizi di assistenza alla persona è stata appaltata negli anni a numerose cooperative».

> «Assistenza appaltata quasi esclusivamente alle società cooperative»

E proprio lo «spauracchio» degli appalti preoccupa Walter Giani (Cisl): «l'Area educativa - spiega - è quella che impiega più risorse umane: circa mille persone, la metà dei dipendenti del Comune. Molto si sente parlare dei servizi scolastici ed educativi offerti, della loro qualità e del loro costo. Ma - avverte Giani - sarebbe il caso di considerare tali servizi un investimento per la nostra società e non un costo, poichè formano i cittadini di domani. Le scuole sono basilari e non dovranno mai essere oggetto di esternalizzazioni, come accaduto per il welfare. Anzi, bisogna investire di più. Il sindaco Dipiazza ci ha assicurato altre risorse. Se non dovesse mantenere la parola, sarà un autunno molto caldo sul fronte sindacale». *(e.c.)*

# Cattinara, viabilità decisa

## La Regione ha approvato la proposta Dipiazza

Nei giorni scorsi, a otto mesi dalla richiesta inoltrata dal Comune di Trieste (ma in mezzo ci sono stati campagna elettorale ed elezioni) la Regione ha deliberato positivamente sulla nuova viabilità di accesso a Cattinara, relativa al progettato polo sanitario che prevedendo numerosi nuovi insediamenti (Burlo, palazzina didattica, palazzina di Biomedicina molecolare, palazzina servizi) aveva assoluto bisogno di strade adeguate. Mentre come si sa nessun problema ha creato la decisione di creare una rotatoria all'incrocio fra le vie Marchesetti e Forlanini, più problematica è stata la soluzione della viabilità a valle delle torri, che il sindaco Dipiazza ha preferito modificare dopo che la prima proposta ufficiale era già stata firmata, optando per un collegamento con la Grande viabilità.

> Ma tutti gli enti devono firmare un nuovo accordo Riunione non convocata

È questo, formalmente, lo scoglio che sta ritardando l'avvio della progettazione dell'intero sito e il conseguente avvio delle procedure per il «project financing». Adesso che la Regione con formale delibera ha accolto la proposta di Dipiazza, si apre la possibilità di riconvocare la conferenza dei servizi tra lo stesso Comune, l'Azienda ospedaliera, la Regione, l'Anas e il Burlo per dare approvazione collettiva alla variante urbanistica.

La delibera regionale dà «mandato agli uffici di avviare il procedimento necessario per modificare e integrare l'accordo di programma al fine di consentire l'inserimento di una diversa soluzione della viabilità esterna all'ambito ospedaliero». E se il direttore generale dell'Azienda ospedaliera Franco Zigrino a inizio estate aveva disegnato un nuovo piano cronologico che, se tutto fosse filato veloce e liscio, avrebbe portato all'approvazione definitiva dell'accordo entro il 30 ottobre, ora già sembra che l'orologio si debba aggiustare un'altra volta, perché la conferenza dei servizi non è stata a tutt'oggi convocata. La delibera regionale sottolinea anche che «il soggetto promotore delle modifiche all'accordo di programma è il Comune di Trieste» e dunque probabilmente sarà l'amministrazione cittadina a dover convocare tutti gli altri partner.

Una delle sale operatorie appena inaugurate

PIANO DI RIORDINO

# L'ospedale ha speso finora 50 milioni di euro in restauri

Mentre la lentezza burocratica si mantiene stabile, da quando è stato deciso il riordino delle rete ospedaliera triestina (il piano di fattibilità è del 2004) l'Azienda ospedaliera ha già realizzato o cantierato lavori di adeguamento per quasi 50 milioni di euro. Parte in conto capitale (la fetta più grossa, 37 milioni) e parte come anticipazione del «project financing», lo strumento finanziario con cui coinvolgere partner privati per realizzare, tra l'altro, il nuovo Burlo Garofolo.

Proprio oggi scade il bando per la progettazione e realizzazione «chiavi in mano», del costo di 16 milioni, del secondo lotto delle sale operatorie (undici) dopo le tre appena inaugurate assieme alla Rianimazione, costate 8 milioni e 800mila euro. La messa a norma degli ascensori, che sarà terminata entro l'anno, ha messo a bilancio 1 milione e 900mila euro. Ma gli interventi sono numerosi: adeguamento della prevenzione antincendi a entrambe le torri, impermeabilizzazione della copertura del blocco di base, il nuovo parcheggio (oltre 2 milioni di euro).

Uno degli interventi più importanti sarà il trasferimento dal Maggiore a Cattinara della Medicina nucleare, che entro il 2010 andrà a occupare spazi attualmente in dotazione alla facoltà di medicina (costo 4 milioni). In questa stessa area il progetto prevede la sistemazione di una Pet, sofisticata macchina che ora posseggono solo il Cro di Aviano e l'ospedale di Udine, ma che il direttore generale Franco Zigrino ha già messo in conto di ottenere per Cattinara, anche se non vi è ancora una formale richiesta alla Regione. Intanto, si ristrutturano anche la centrale idrica (un milione abbondante di euro), la centrale frigorifera (2 milioni e mezzo), il blocco dell'aria del settore operatorio (3 milioni), la cabina elettrica (1,8 milioni).

Altri 2 milioni verranno spesi entro l'anno per la sistemazione delle parti esterne dell'ospedale e 2,5 milioni andranno per la ristrutturazione dell'impiantistica.

«Tutto quello che era previsto nel piano per quanto riguarda l'adeguamento delle torri nell'ambito del riordino della rete ospedaliera - assicura Zigrino - è stato fatto, e sono interventi che comunque modernizzano l'ospedale di Cattinara».

A parte tutto il blocco delle nuove sedi sanitarie da edificare, restano comunque per ultime le torri di degenza, che avrebbero altrettanto bisogno di ammodernamento e maggiore comodità per i pazienti. *(g. z.)*

TRA POLO CARDIOLOGICO E ZONA DIDATTICA

# Un prefabbricato per gli studenti di Medicina

Due aule didattiche e tutti gli uffici amministrativi della facoltà di Medicina, presto costretti allo sfratto dal pianoterra di una delle torri di Cattinara, troveranno casa in un prefabbricato in un'area adiacente al polo cardiologico. È la soluzione che facoltà, Azienda ospedaliera e Regione stanno discutendo per risolvere il problema di un ennesimo trasferimento di reparti dal Maggiore a Cattinara, quello di Medicina nucleare, che entro il 2010 dovrà entrare negli spazi ora occupati dalla facoltà, precisamente togliendo due aule didattiche e tutti gli uffici.

Non si tratta però, dicono sia il direttore generale Franco Zigrino sia il preside Secondo Guaschino, di una soluzione provvisoria, di una «costruzione in lamierino», né di un ripiego causato dai ritardi con cui procede il piano della nuova cittadella sanitaria all'interno della quale era appunto prevista anche una palazzina per gli studenti. Il prefabbricato non sarà in seguito demolito, ma resterà al suo posto per accrescere gli spazi sempre ridotti di cui gode la facoltà e per donare agli studenti anche nuove aree di sosta e socialità, oggi particolarmente carenti.

«La discussione con la Regione è in corso - dice Zigrino - e speriamo che in breve tempo si arrivi a una decisione definitiva. È una buona soluzione perché in fondo anche per Medicina bisogna prevedere una organizzazione a campus».

«Era necessario trovare rimedio - conferma Guaschino - perché le due aule didattiche devono essere assolutamente sgomberate per far posto alla Medicina nucleare, quell'area vicina al polo cardiologico del resto non era destinata ad altri scopi, e il prefabbricato resterà utile anche se verrà costruita la nuova palazzina, che peraltro non si può immaginare realizzata prima di almeno cinque anni». Attualmente a Cattinara per le lezioni di Medicina ci sono l'aula magna, le due aule destinate a smantellamento, altre nove nella palazzina didattica, più altre ancora dislocate nel quartiere di Valmaura, quindi scomode e probabilmente destinate in futuro ad altre funzioni universitarie.

L'aula magna della facoltà di Medicina

SIGLATO ALL'ASSINDUSTRIA UN PREACCORDO TRA AZIENDA E SINDACATI

# Stock: la fabbrica resta, incentivi agli impiegati

## Previsti 41 milioni di euro di investimenti entro il 2012. A dicembre si decide se tenere la sede legale a Trieste

Un recente presidio dei lavoratori della Stock davanti al palazzo della Prefettura

La sede dello stabilimento dell'azienda in zona industriale

di GIUSEPPE PALLADINI

Un'ipotesi di accordo, che stamane verrà illustrata al personale nel corso di un'assemblea nello stabilimento Stock di via Caboto. E' quanto hanno raggiunto, dopo quasi dieci ore di trattative (il documento è stato firmato poco dopo le 19 di ieri) le organizzazioni sindacali e i rappresentanti della dirigenza aziendale, riuniti nella sede dell'Assindustria. La definizione dei dettagli dell'intesa è prevista nei prossimi giorni, ma la data non è stata fissata.

Cinque i punti chiave inseriti nel verbale d'incontro: conferma della struttura produttiva di Trieste; 41 milioni di euro di investimenti per il rilancio entro il 2012; verifica entro il 31 dicembre della possibilità di mantenere a Trieste la sede legale; presentazione entro il 31 marzo 2009 del piano industriale; budget di un milione di euro da suddividere fra i 35 dipendenti coinvolti nella ristrutturazione aziendale, sia che accettino il trasferimento a Milano sia che decidano per la mobilità. Finora il numero dei lavoratori interessati era di 40, ma dalla trattativa sono esclusi i quattro dirigenti coinvolti e un quinto dipendente che ha già deciso di licenziarsi.

«Il verbale che abbiamo firmato – dichiara Luca Visentini, segretario regionale della Uil – è un primo passo per la tutela dei lavoratori interessati e per avviare un discorso con l'azienda su un futuro che non è tutto chiaro. E' un percorso da proseguire – aggiunge – perchè gli impegni sottoscritti sono importanti ma non risolutivi».

Di un tavolo aperto, e dell'inizio di un percorso di confronto che dovrà portare alla verifica della situazione produttiva nello stabilimento di Trieste parla Luciano Bordin, segretario provinciale della Cisl. «L'azienda – rileva – ha messo nero su bianco la possibilità di rivedere la questione della sede legale e l'intenzione di investire 41 milioni di euro nei prossimi cinque anni, e poi c'è il punto importante degli incentivi, un milione, sia per i trasferimenti sia per gli esodi, che ci permette di iniziare un percorso codificato di relazioni industriali».

Soddisfazione per «aver raddrizzato una situazione messa molto male», ma allo stesso tempo nessun trionfalismo, con la consapevolezza che si è compiuta solo una tappa del lavoro per mantenere in qualche modo la Stock a Trieste.

Così si esprime al termine della trattativa Adriano Sincovich, segretario provinciale della Cgil, che ha definito il pre-accordo «uno strumento importante per controllare il processo di riorganizzazione dell'azienda. Abbiamo strappato una quota di risorse molto importante – sottolinea – e si è raggiunta una moratoria sulla questione della sede legale, che la città può ancora giocarsi. In proposito – annuncia – faremo dei passaggi con le istituzioni, in particolare il sindaco Dipiazza, l'assessore regionale Rosolen e il presidente della Camera di commercio Paoletti».

La lunga trattativa si è aperta, come previsto, alle 9.30 di ieri, con la presentazione del testo annunciato dall'azienda. In mattinata la discussione ha riguardato in particolare le questioni del mantenimento a Trieste della produzione e della sede legale. Verso le 13, prima di una pausa, le due delegazioni si sono scambiate le controproposte. L'ultima fase dell'incontro, nel pomeriggio, è stata incentrata sull'ammontare e le modalità di erogazione degli incentivi: la Stock offriva 900 mila euro (comprensivi di tutti i costi aziendali) mentre la controparte sindacale chiedeva un milione 200 mila. Nel tardo pomeriggio anche su questo punto si è raggiunto un'intesa, stabilendo la cifra di un milione.

## Porte Aperte sulla scienza

### Centri di ricerca di Miramare: un open day a settembre

È ormai lanciata la macchina organizzativa dell' **Open day Miramare 2008**, la giornata delle porte aperte al Campus scientifico di Miramare in programma sabato 20 settembre, che anche quest'anno si presenta articolata e ricca di novità per il pubblico. Il Campus offrirà l'occasione di un «incontro ravvicinato» con gli scienziati del Centro internazionale di fisica teorica Abdus Salam Ictp, del Dipartimento di fisica teorica dell'Università di Trieste e della Scuola superiore di studi avanzati Sissa con opportunità di approfondire argomenti sensibili quali la climatologia e l'ambiente.

Il campus scientifico di Miramare

Il programma si aprirà con una presentazione firmata **Paolo Rumiz** «alla scoperta di luoghi straordinari», seguita da un «viaggio immaginario attraverso l'evoluzione della vita nell'Universo» di un gruppo di scienziati dell'Ictp, del museo dell'Antartide e dell'Inaf. La campionessa di karate, **Anna Devivi** ed il fisico **Bryan Doyle** racconteranno in seguito le loro esperienze sportive con dimostrazioni pratiche, mentre il pomeriggio sarà dedicato all'esplorazione del nostro cervello con un gruppo di ricercatori della Sissa. Non mancheranno infine quattro tour guidati alla scoperta di Miramare e Grignano, una mostra d'arte digitale Arte e Scienza, numerosi stands scientifici, dibattiti, conferenze, l'«angolo dei bambini» ed altre sorprese «last minute».*(ga.pr.)*

ASSOCIAZIONE PORTO FRANCO

# Gambassini: Porto Vecchio, il ricorso resta

## A novembre il Tar del Lazio deciderà sulla variante relativa all'area

L'associazione «Porto franco internazionale di Trieste» non ha nessuna intenzione di ritirare il ricorso contro la variante al piano regolatore che ha esteso la destinazione d'uso del Porto Vecchio ad attività di portualità allargata.

Lo conferma Gianfranco Gambassini, presidente onorario della Lista per Trieste e sostenitore dell'associazione. La discussione del ricorso è fissata per il 26 novembre al Tar del Lazio. «Non abbiamo nessunissima intenzione di ritirare il ricorso - dichiara Gambassini - perchè sarà comunque interessante vedere quale sarà l'interpretazione degli argomenti giuridici».

La variante, approvata nel 2007 dal Comune, introduce per il Porto Vecchio, un'area di 650 mila metri quadrati scarsamente utilizzati negli scorsi anni, una destinazione d'uso di «portualità allargata». E il 31 luglio scorso l'Autorità portuale ha iniziato a valutare le 34 richieste di concessione demaniale per il vecchio scalo.

A questa visione «allargata» si sono da sempre opposti i sostenitori del Punto franco, tra cui l'Associazione porto franco internazionale, che ha presentato il ricorso assieme ad altre sei società.

«Tutto ciò che si sta concertando sul Porto Vecchio - continua Gambassini - dovrebbe esere compatibile con vincoli che esistono e che sono stati riconosciuti più volte dalla magistratura. Speriamo - aggiunge - che questo aiuti a chiarire una situazione che si dibatte dal 1954. Siamo certi che il Tar non potrà non riconoscere la validità dei vincoli».

Gambassini ammette che per «gli scarsi collegamenti ferroviari e autostradali» dell'area, «è difficile pensare a funzioni portuali di alto livello» e che «alcune funzioni non portuali sono concepibili».

Il giudizio del Tar rischia di bloccare il processo di recupero dell'area. Il sindaco Roberto Dipiazza aveva esortato l'associazione a ritirare il ricorso. E la Regione aveva reso noto l'intenzione di costituirsi in giudizio contro l'impugnazione della variante.

## Gas terminal in porto: Tononi contrattacca

Immediata replica del consigliere regionale del Pdl, Piero Tononi, all'associazione Greenaction Trasnational che aveva annunciato il parere negativo della Soprintendenza regionale per i beni architettonici alla realizzazione dell'impianto di rigassificazione nel porto di Trieste,

Nel giudicare tale parere «privo di contenuti», Tononi afferma anche che «se quanto dichiarato fosse vero, ancora una volta lo sviluppo, anzi il mancato sviluppo di Trieste, rischia di passare attraverso le forche caudine della Soprintendenza, che ha posto un incomprensibile veto con l'ultimo parere negativo sul progetto di rigassificatore della spagnola Gas Natural». La motivazione del parere di incompatibilità paesaggistica espressa dalla Soprintendeza, prosegue il consigliere regionale, «sembra, nei fatti, senza alcun fondamento visto che stiamo parlando di un'area inquinata, degradata e da bonificare vicino all'inceneritore e circondata da strutture che sicuramente non possono considerarsi bellezze naturali». «Per quanto riguarda gli annunci di Greenaction Trasnational – conclude Tononi – i pareri dei ministeri dell'Ambiente italiano e sloveno non potranno prescindere proprio dalla valutazione del Via, condizione prioritaria per poter realizzare un impianto di rigassificazione a Trieste».

INTERVIENE IL PD

## Largo Roiano, scontro sui parcheggi con ticket

Intervento dei consiglieri comunali Alessandro Carmi e Mario Ravalico (Pd) in merito alla questione della istituzione di parcheggi a pagamento in Largo Roiano. I due rappresentanti politici si sono dichiarati «favorevoli e pronti a sottoscrivere immediatamente la mozione preannunciata dai consiglieri di maggioranza Giorgi e Frommel al fine di "ritornare ai parcheggi normali"».

Inoltre, «per quanto riguarda Roiano, ma potremmo citare anche altre zone della città, ci troviamo di fronte a un vero e proprio accanimento; dal 2001 quello che viene definito il rione più congestionato della città non ha visto realizzarsi alcun intervento risolutore per cercare una soluzione, almeno parziale, al cronico problema dei parcheggi. Al contrario, è peggiorato in maniera esponenziale negli ultimi anni». Chiamare in causa «il piano generale del traffico adottato dall'allora Giunta Illy a sostegno e giustificazione dell'attuale provvedimento - proseguono Carmi e Ravalico - è politicamente fuori luogo se si considera che l'amministrazione comunale di centrodestra è da 7 anni in carica e ormai da più di due si parla di un nuovo piano del traffico mentre il disegno complessivo non viene attuato».

DENUNCIA DEL DIRETTORE SCIENTIFICO DELLA BUSINESS SCHOOL

# «Mib a rischio, servono fondi per lo sviluppo»

di GABRIELA PREDA

Allarme fondi allo storico centro di eccellenza nella formazione manageriale MIB School of management di Trieste. A far il punto sui soldi che mancano all'appello è lo stesso fondatore e direttore scientifico della scuola **Vladimir Nanut**, che annuncia inoltre l'approvazione dal consiglio di amministrazione della scuola di nuove linee strategiche di sviluppo della scuola 2008-2012.

Fondata esattamente vent'anni fa su iniziativa di importanti realtà economiche e del mondo universitario, il Mib raccoglie in un consorzio numerosi enti e note imprese, tra cui anche i due atenei della regione ed è diventata negli anni in tutto il mondo un fiore all'occhiello non solo della città ma anche dell'intero sistema paese.

«Il problema è che per mantenere il suo status internazionale, il Mib deve fronteggiare un mercato sempre più competitivo e globale che presenta opportunità ma anche minacce - spiega Nanut - Abbiamo bisogno di una serie di investimenti in aree critiche che vanno dalla composizione di un corpo docente internazionale alla comunicazione e promozione all'estero dal networking e dagli accreditamenti internazionali alle attività di ricerca e al centro per lo sviluppo dell'imprenditorialità e della leadership.

«La scuola attraversa un momento molto delicato - commenta Nanut - ovvero si trova al bivio tra le possibilità di un ulteriore sviluppo e i rischi di una stagnazione o peggio di un declino. L'attuale sostegno istituzionale alla scuola, per esempio, da parte dell'amministrazione regionale di 500 mila euro, vale a dire il 15 per cento dei ricavi complessivi di 3,2 milioni, risulta essere però appena sufficiente per la sola sopravvivenza, visto che senza di esso non si potrebbe nemmeno far fronte agli ingenti costi fissi che comporta la gestione di una sede prestigiosa ma anche onerosa come il palazzo Ferdinandeo».

Vladimir Nanut, direttore scientifico Mib

> L'istituzione sta attraversando un momento delicato e si trova al bivio tra le possibilità di un'ulteriore crescita e i rischi di una stagnazione o di un declino

Il messaggio del direttore Mib non lascia spazio ad altri commenti: «Trieste come anche la regione hanno una marcia in più proprio grazie a realtà come Mib o agli enti scientifici ma abbiamo bisogno di un progetto a lungo termine per capire se vogliamo avere un peso nel mondo. Altrimenti, se non punteremo su questa carta chiudiamo tutto o andiamo da qualche altra parte». Il tutto per rispondere al meglio alle esigenze dello scenario italiano ed internazionale in continuo sviluppo: «le tendenze in atto del mercato della formazione manageriale in Italia e nel resto del mondo indicano come vi sia una progressiva accentuazione della competizione che sta provocando un inevitabile processo di selezione darwiniana al termine del quale rimarranno sul campo solo le strutture più solide strutturalmente capaci di reggere le sfide del mercato globale».

«E pensare - aggiunge Vladimir Nanut –che nonostante le difficoltà siamo riusciti sempre ad ottenere numerosi accreditamenti nazionali ed internazionali e siamo per certi versi i primi tra le scuole di management con sede in Italia». «Eppure - aggiunge - pensare oggi di andare avanti con la routine non si va da nessuna parte perché dobbiamo capire che siamo veramente in un momento di svolta al livello globale e rimarranno nelle carte solo i più forti che hanno ben chiaro un progetto di sviluppo territoriale a lungo termine». «In questo momento, per sopravvivere al top e valorizzare quello che abbiamo costruito fin'ora - spiega Nanut - ci servirebbero per esempio circa trecento mila euro solo per la promozione all'estero per attirare più studenti qui visto che i nostri competitori stanno diventano più forti che mai».

Il direttore Nanut chiama in causa la stessa Regione come principale protagonista e ente finanziatore poiché «ormai non ci sono dubbi sui benefici e sulle ricadute che una business school come il Mib è in grado di generare per il sistema socio- economico del Friuli Venezia Giulia». «Se l'attuale amministrazione regionale manterrà il proposito di introdurre reali sistemi di valutazione della qualità e dei risultati delle attività che essa stessa finanzia - spiega Nanut - ciò potrà consentire di focalizzare meglio le iniziative che producono le maggiori ricadute per il sistema economico e sociale nel suo complesso e quindi individuare anche le priorità di intervento». Per il direttore Mib,infatti, nella distribuzione dei fondi, vi si incontrano spesso "intoppi" ed è «un aspetto inquietate» che si è accentuato negli ultimi anni e risiede nella «patologica proliferazione degli organismi che a vario titolo si cimentano su programmi ed interventi nel campo della formazione manageriale ed imprenditoriale».

«Non ho niente contro i festival del cinema o le sagre - conclude il direttore Mib - ma qui bisogna fare delle scelte e pensare al futuro di questo territorio e non perdersi tra troppe iniziative che non portano vantaggi a lungo termine».

LA RETE

### A Trieste dall'88: migliaia di partner, docenti, studenti da tutti i continenti

**Internazionalità. È la parola chiave al Mib, una delle poche Business School con sede in Italia che ha fatto dell'apertura internazionale il vero pilastro del suo sviluppo a partire dal 1988. Per la Business School, «apertura internazionale» significa corsi in inglese, accreditamenti, partecipanti stranieri o collaborazioni con atenei, scuole specializzate, imprese o enti internazionali. Non a caso, infatti, la rete Mib comprende migliaia di contatti in tutto il mondo tra docenti, ex studenti e partner.**

INSEDIATO IL NUOVO RESPONSABILE DELLA POLIZIA

# Il questore Zonno: più sicurezza sul territorio

## «Bisogna tenere la guardia particolarmente alta su droga e immigrazione»

di MADDALENA REBECCA

Entusiasta del nuovo incarico che l'ha portato in una città «di una bellezza indiscutibile, che nemmeno la scomodità della bora può ridimensionare». Orgoglioso dell'istituzione che rappresenta. Determinato a porre la vicinanza al cittadino al centro dell'impegno delle forze di polizia. Così il nuovo questore Francesco Zonno si è presentato ieri alla stampa, nella sua prima giornata di lavoro a Trieste.

Restio a parlare dei suoi tanti successi professionali - dai colpi decisivi inferti alla mala del Brenta» con il doppio arresto di «Felicetto» Maniero, alle indagini che hanno fatto luce sulle stragi della banda della «Uno bianca», fino alla soluzione del sequestro De Megni -, Zonno ha voluto prima di tutto lanciare un messaggio forte e chiaro ai triestini. «Credo che a loro interessino ben poco i miei trascorsi - ha spiegato -. A contare saranno invece i risultati futuri, quelli riusciremo ad ottenere giorno dopo giorno. Il mio obiettivo è assicurare un impegno concreto, fattivo e quotidiano, in grado di aumentare la percezione di sicurezza di chi vive in questa città. E, in tal senso, penso sia essenziale dare ascolto e attenzione ad ogni segnalazione che arriva dal territorio. Non bisogna trascurare nulla, nemmeno i falsi allarmi, perchè è proprio partendo da piccoli eventi che, a volte, si riesce a risalire a fatti più grandi».

L'attenzione alle esigenze dei cittadini, naturalmente, dovrà andare di pari passo con l'attività investigativa finalizzata al contrasto della criminalità. Criminalità che, spesso, utilizza Trieste come porta d'ingresso per l'Europa, come dimostrano i traffici di droga proveniente dall'Est e gli arrivi di immigrati clandestini. «Intercettare i fenomeni in "transito" è più difficile perchè, a differenza di quelli "stanziali" lasciano meno tracce - ha commentato il nuovo questore -. Ecco perchè serve tenere la guardia particolarmente alta e riuscire a cogliere ogni segnale. Da questo punto di vista, comunque, il territorio triestino è ben presidiato. Le forze in campo, e non parlo solo degli apparati di polizia, sono preparate ed efficienti. Da parte mia cercherò di intensificare sempre di più il "lavoro di squadra". Difficilmente riusciremo ad ottenere il risultato totale, cioè il "livello zero" dei reati, ma dobbiamo in ogni caso fare il massimo per avvicinarci a quell'obiettivo»».

Essenziale, in quest'ottica, anche la collaborazione con le autorità della Slovenia. «Ho già avuto contatti in passato con la polizia della vicina Repubblica, sia da dirigente della Criminalpol di Padova che da reggente della Quarta zona di polizia di frontiera di Udine - ha continuato Zonno -. Abbiamo lavorato insieme per risolvere questioni di polizia criminale e di immigrazione. Oggi, con la caduta delle frontiere, lo scenario è mutato, ma la collaborazione resta essenziale. Non coordinare gli interventi significherebbe autolimitarsi e ridurre la capacità d'azione».

Infine, prima di congedare i giornalisti e mettersi al lavoro nel nuovo ufficio, un accenno alle polemiche innescate dall'invio dell'esercito in molte città italiane. «Per il cittadino vedere un militare per strada è importante perchè si sente più tutelato - ha concluso il questore Zonno -. Lo posso dire per esperienza. Quotidianamente vedo persone che si avvicinano volentieri alla divisa, cercano il contatto e chiedono risposte. Per questo credo che vedere più divise sul territorio faccia solo piacere».

Il palazzo della Questura dove Zonno si è insediato ufficialmente lunedì

Sessant'anni, originario della provincia di Foggia, sposato con due figli, Francesco Zonno è entrato in polizia nel 1975. Il suo primo incarico è stato alla questura di Reggio Calabria, dove ha ricoperto il ruolo di addetto all'Ufficio politico. Due anni dopo il trasferimento in Veneto come dirigente della squadra mobile di Treviso prima, e della Criminalpol di Padova poi. Tra il '98 e il 2000 Zonno ha retto la quarta zona della polizia di frontiera di Udine, incarico che gli ha permesso di prendere contatto con il territorio del confine orientale. È stato inoltre questore della provincia di Rimini e di Lecce, e ispettore generale nell'Ufficio ispettivo centrale del ministero dell'Interno.

Il nuovo questore di Trieste Francesco Zonno. Tra le sue priorità aumentare il senso di sicurezza dei cittadini e intensificare la collaborazione tra forze dell'ordine per contrastare la criminalità (Foto Silvano)

L'INDAGINE DELLA PROCURA

# Scoppio in via Venezian: ipotesi di disastro colposo

## Udienza davanti al gup il prossimo 28 ottobre: nel mirino il travaso di Gpl

Disastro colposo. È questa l'accusa di cui dovrà rispondere Lucio Persich, 54 anni, il titolare del deposito di bombole di Gpl di via Venezian. La struttura era esplosa lo scorso 20 febbraio e sono per un miracolo non c'erano stati feriti.

Persich comparirà davanti al Gup Raffaele Morvay il prossimo 28 ottobre come ha chiesto e ottenuto il pm Pietro Montrone.

Secondo le indagini dei vigili del fuoco e dei poliziotti del commissariato di San Sabba l'esplosione sarebbe avvenuta nel corso di un'operazione di versamento del contenuto di una bombola in un'altra effettuata proprio all'interno del magazzino che ufficialmente risultava solo essere un negozio: un travaso di Gpl da una bombola a un'altra, altamente pericoloso, effettuato, sempre secondo gli investigatori, con particolari tubi di raccordo. Un'operazione che dovrebbe essere eseguita in strutture particolari e lontane dalle abitazioni e non certo in uno stabile dove vivono venti famiglie e vicino a negozi e attività commerciali. I pompieri avevano durante un sopralluogo avevano trovato sia la strumentazione per collegare le bombole e travasarne il contenuto che una bilancia utilizzata per pesare i contenitori metallici prima e dopo il riempimento.

L'uomo che è difeso dall'avvocato Sergio Mameli si è sempre proclamato innocente. Ha fin da subito fornito una versione sulle cause dell'esplosione che è completamente diversa. Ha detto che a guastarsi improvvisamente sarebbe stata una bombola collegata a una stufetta che, al momento dello scoppio, era accesa. Insomma un banale guasto. Ma i vigili del fuoco hanno dubitato delle parole di Persich, perché hanno trovato depositate nel locale che si trova al pian terreno di uno stabile (dove vive una ventina di famiglie) una ventina di bombole, in parte nuove e in o parte già usate. L'esplosione particolarmente rilevante (era stata sentita a centinaia di metri) aveva lanciato vetrina e infissi sulla strada. Un furgone che stava transitando in quel momento per via Felice Venezian era anche stato colpito dai calcinacci. *(c.b.)*

Pompieri in via Venezian

DALLE INDAGINI EMERGE L'IPOTESI CHE ABBIA FUNZIONATO MALE

# Bimba morta, il giallo della cintura

di CORRADO BARBACINI

Aveva la cintura di sicurezza allacciata, ma forse in modo non corretto. Potrebbe essere stata questa la causa della morte di Dominique Franchi la bambina di 4 anni che domenica viaggiava nell'auto condotta dal nonno Paolo Murnig, 78 anni, via del Lloyd 2. L'uomo è indagato per omicidio colposo.

**I FUNERALI**

**Oggi a Soiano sul lago di Garda l'ultimo saluto alla piccola Dominique**

La vettura, una Golf di recente produzione, è uscita di strada dopo lo svincolo di Palmanova, lungo un tratto rettilineo dell'autostrada A4 in direzione di Trieste. Viaggiava, come hanno accertato gli agenti, a circa 120 chilometri all'ora.

L'ipotesi della cintura allacciata in modo non corretto anche se con l'utilizzo del seggiolino viene tenuta in seria considerazione dai poliziotti della Stradale di Palmanova che stanno ultimando gli accertamenti disposti dal pm di Udine Giancarlo Bonocore. La vettura è sotto sequesto e non si può escludere che nei prossimi giorni possano essere disposte delle perizie da parte della procura di Udine.

Nell'urto sia Paolo Murnig che la moglie Gisela Bruker, 75 anni, non hanno praticamente riportato lesioni gravi. La donna ha subito un trauma al rachide cervicale. Illeso invece l'uomo.

Al contrario la piccola Dominique che era sul sedile posteriore è morta per un violentissimo trauma toracico causato dalla pressione delle cinture. Un colpo, secondo i tecnici, con una forza cinetica equivalente a quaranta volte il peso della bambina. Un peso di non meno di 800 chilogrammi che la hanno schiacciato l'addome.

La circostanza è stata indirettamente confermata dal padre Alessandro Franchi che ha detto disperato: «Dominique è morta a causa delle cinture». Nei trattati medici viene evidenziato spesso questo pericolo dovuto al fatto che le cinture che normalmente equipaggiano le auto non sono strutturate per individui di altezza inferiore a un metro e mezzo e sotto i 36 chilogrammi di peso e il tratto diagonale che passa all'altezza del collo causando come osserva il professor Andrea Costanzo, presidente della Società italiana di traumatologia della strada «serie lesioni in caso di impatto frontale e fronto-laterale».

Intanto ieri mattina il pm Bonocore ha firmato il nulla osta per la sepoltura. I funerali della piccola Dominique saranno celebrati oggi alle 17 nella chiesa di Soiano, il piccolo centro sulla sponda bresciana del Garda, dove abita la famiglia.

La piccola Dominique Franchi e a sinistra il luogo dell'incidente sull'A4 dove ha perso la vita. (Silvano)

ESEGUITA L'AUTOPSIA SUL CORPO

# Domani a Turriaco i funerali di Sangiglio

Sarà dato giovedì mattina l'ultimo saluto a Tino Sangiglio, il poeta neogrecista morto sulla statale 14, alle porte di Sistiana, la scorsa settimana a seguito di un tragico incidente per il quale è indagata per omicidio colposo l'automobilista slovena che aveva posteggiato l'auto in divieto di sosta. Contro quell'auto, una Punto, si era shiantato Sangiglio che guidava la sua microcar.

Le esequie saranno celebrate nella parrocchiale di San Rocco a Turriaco alle 11 di giovedì partendo alle 10 dalla cappella di via Costalunga a Trieste. Il presidente dell'Istituto giuliano di storia cultura e documentazione è stato professore all'ateneo di Trieste nonchè neogrecista di ampia notorietà; era una persona generosa, sempre pronta ad approfondire le sue conoscenze e a donarne a chi si affacciasse all'uscio della sua porta.

Risiedeva a Turriaco, con la moglie Mariuccia, da molti anni ormai, tanto che era diventato un cittadino benvoluto, apprezzato e attivo su più fronti culturali della piccola comunità bisiaca e del territorio che la circonda.

Ieri intanto è stata effettuata l'autopsia da parte del medico legale Fulvio Costantinides disposta dal pm Pietro Montrone. Il consulente avrà sessanta giorni di tempo per rispondere al quesito sulle cause della morte.

ALL'INCROCIO TRA VIA SAN GIACOMO IN MONTE E PIAZZA VICO

# Moto contro auto: centauro ferito

Un motociclista è rimasto ferito in maniera seria in un incidente che si è verificato ieri pomeriggio all'incrocio tra via Bramante e via San Giacomo in Monte. C.T., 36 anni, era in sella della sua Yamaha e - secondo gli accertamenti della polizia municipale - stava provenendo da via San Giacomo in Monte. All'incrocio con via Bramante si è trovato all'improvviso davanti una Nissan XTrail. Il centauro ha tentato di frenare, ma l'urto è stato inevitabile.

La moto è piombata contro il muso del suv. C.T. è stato sbalzato cinque metri più avanti ed è rimasto a terra sull'asfalto.

Subito è scattato l'allarme. Alcuni passanti hanno cercato di prestare le prime cure al motociclista che lamentava un forte dolore alla gamba sinistra e a un braccio.

In breve sono giunti i sanitari del 118 con due ambulanze e un'auto medica.

La scena dell'incidente tra piazza Vico e via Bramante

Già sul posto hanno praticato al motociclista una terapia di emergenza. Poi è stato posizionato su una barella e trasportato all'ospedale di Cattinara.

Dagli accertamenti clinici - si è saputo in serata - è emerso che l'incidente gli ha provocato alcune fratture che sono state giudicate guaribili in 35 giorni.

Le cause e le responsabilità dell'incidente sono al vaglio della pattuglia dei vigili urbani che ha condotto i rilievi di legge. Il traffico nella zona è stato bloccato per tutta la durata dei rilievi che si sono protratti fino alle 18.

IERI POMERIGGIO

# Malore in acqua ai Topolini: donna salvata dai bagnanti

Una donna di 45 anni che ha avuto un malore nelle acque antistanti l'ultimo Topolino è stata salvata dall'intervento di una bagnante che ha assistito alla scena. Si chiama Chiara Stagni e abita in città. La salvatrice è Matra Hurtado, nativa del Venezuela.

L'episodio si è verificato ieri attorno alle 17. La donna si è salvata per miracolo. Un minuto di ritardo sarebbe stato fatale.

«Ho visto che teneva la testa sott'acqua e mi sono buttata trascinandola a riva», racconta Matra. Con lei un altro bagnante che ha aiutato la malcapitata, Enrique Re. Una volta sulla banchina a Chiara Stagni, che aveva perso i sensi, è stato praticato dai bagnini Andrea Cain e Daniele Parma il massaggio cardiaco.

Matra Hurtado e i bagnini

Pochi minuti dopo sono giunti i sanitari del 118. Grazie al loro intervento la donna si è ripresa. È stata lei stessa, poi, a spiegare cosa era accaduto. «Avevo caldo e sono andata a bermi una birra. Poi mi sono tuffata», ha spiegato.

A questo punto Chiara Stagni è stata trasportata da un'ambulanza del 118 all'ospedale di Cattinara dove è stata trattenuta in osservazione.

Sul posto sono intervenute una pattuglia della squadra volante e un'altra dei carabinieri.

PANIERE
I PREZZI

Ritocchi significativi per latte, pasta e altri prodotti di uso comune

# Spesa, 5 euro di aumento da maggio a oggi

## Gli stessi prodotti acquistati negli stessi negozi presentano rincari evidenti

Brutte sorprese per i vacanzieri triestini al loro rientro in città: nel corso dell'estate i prezzi dei prodotti alimentari e per l'igiene della casa sono ulteriormente aumentati e riempire il carrello costa sempre di più. La stessa spesa effettuata in diversi supermercati di Trieste lo scorso 8 maggio e pagata da un minimo di 49,56 euro ad un massimo di 57,57, questa settimana la paghiamo dai 52,84 ai 62,56 euro: dai 3,28 ai 5 euro in più rispetto a soli tre mesi fa.

Basti pensare al latte fresco: un litro di latte intero della Torvis, l'azienda friulana che ha deciso di riportare sulla confezione il prezzo imposto dalla casa produttrice e dunque uguale in tutti i supermercati, oggi costa 1,25 euro. Lo scorso maggio 1,15. E quei significativi dieci centesimi in più sul latte rispecchiano la tendenza al rialzo dell'intero paniere, sono la cartina tornasole dell'indiscriminato aumento dei prezzi. E' naturalmente sempre valido il detto «negozio che vai prezzo che trovi», ma nel 90 per cento dei casi tutti i prodotti base, sempre presenti sulle nostre tavole, come pasta, olio, pane, riso e carne sono aumentati.

Dando uno sguardo ai dati rilevati, si resta sempre basiti di fronte a tanta differenza di prezzi tra un rivenditore e l'altro. Una forbice così evidente che, spesso, non trova risposta. Ad essere confrontate, in questo caso, sono solo le proposte dei diversi supermercati e non quelle dei piccoli negozianti che, inevitabilmente, sono spesso obbligati ad imporre un costo più elevato. Come mai, dunque, la stessa busta di minestrone surgelato è rintracciabile a 1,56 ma anche a 1,86? E il detersivo per lavatrice della stessa marca a ben 1,30 euro di differenza? Come pure il caffè, gli yogurt e la carne.

Visti i rincari registrati in appena tre mesi è evidente che quello che sta per arrivare si profila come un autunno caldo sul fronte dei prezzi e la situazione per molte famiglie sarà ancora più problematica.

Nel giro di 6 mesi la pasta è stata soggetta a rincari di oltre il 30 per cento: il rialzo più forte dopo quello dei carburanti. Prima dell'estate un pacco di spaghetti Barilla era in vendita ad un minimo di 74 ad un massimo di 79 centesimi. Oggi a non meno di 88 – 89 centesimi. Stessa sorte per la pasta all'uovo: una confezione di tagliatelle è passato da 1,03 a 1,12 o anche 1,20 euro.

Lievi aumenti anche per il pane. E se i panifici triestini hanno comunque limitato l'aumento di panini, filoni e pagnotte, nei supermercati l'incremento è stato più evidente. Alcune catene da maggio ad oggi hanno variato il costo di un chilo di pane all'olio di 20 centesimi: da 3,39 a 3,59. Eppure, malgrado gli ingredienti riportati dalla targhetta sull'espositore del pane siano sempre gli stessi, il medesimo prodotto in altri supermercati è reperibile a 2,80 euro.

Tra i generi ortofrutticoli, vista anche la stagione favorevole, negli ultimi tre mesi sono state solo le mele a registrare un aumento significativo. In alcuni supermercati la stessa mela Stark comperata a maggio a 1,89 euro, oggi è in vendita a 2,29.

Notevoli i rialzi dei caffè solubili ma anche di prodotti a base di orzo e malto. Il Nescaffè, la confezione classica, che a maggio pagavamo da un minimo di 3,49 ad un massimo di 3,59, oggi è in vendita a 3,75 ma anche a 4,19.

Stabili invece a Trieste i prezzi di latticini e salumi. In alcuni esercizi il prosciutto crudo di Parma ma anche il salame ungherese, il cotto e la mortadella sono addirittura calati di un paio di centesimi. Come pure il Parmiggiano reggiano, il pecorino toscano, brie e scamorze. Più cari di qualche centesimo il provolone piccante e i latteria. Dopo lo scandalo che ha colpito la Campania, con ettari di terra destinati al pascolo delle bufale inquinati da liquami zeppi di materiale tossico, è facile notare che le mozzarelle di bufala confezionate, non solo non hanno subito rincari ma spesso sono in offerta a trenta, quaranta centesimi in meno rispetto all'inizio dell'estate.

Infine una nota dolente per i più golosi: è aumentata persino la Nutella.

**Laura Tonero**

**CONFRONTO PREZZI MEDI SPESA EFFETTUATA NEI SUPERMERCATI DI TRIESTE**

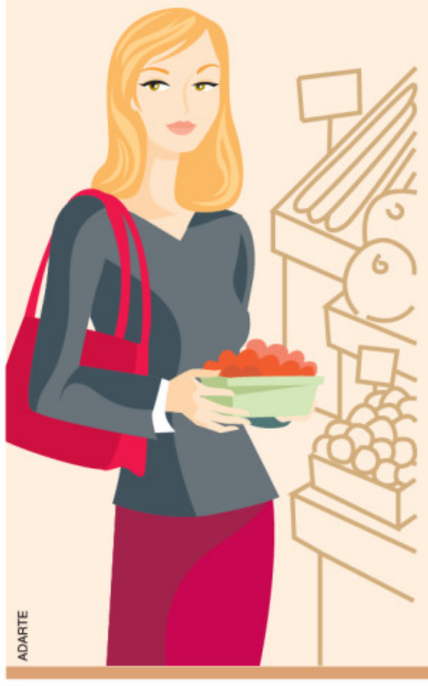

| | 8 maggio 2008 | | 23 agosto 2008 | |
|---|---|---|---|---|
| | PREZZI | | | |
| | min | max | min | max |
| Latte fresco, 1 litro Torvis | 1,15 | 1,15 | 1,25 | 1,25 |
| Caffè Illy macinato 250 gr. | 4,89 | 5.34 | 4,89 | 5,36 |
| Minestrone tradizionale Findus | 1,39 | 1,73 | 1,56 | 1,85 |
| Nescaffè classic | 3,49 | 3,59 | 3,75 | 4,19 |
| Cereali Kellogg's Special K Classic | 2,89 | 2,90 | 3,11 | 3,19 |
| Yogurt Actimel bianco (6 vasetti) | 2,79 | 3,35 | 3,35 | 3,74 |
| Yogurt Muller Mix | 0,89 | 0,99 | 0,99 | 1,05 |
| Nutella 400 gr | 2,25 | 2,29 | 2,25 | 2,39 |
| Fette Biscottate Mulino Banco | 1,05 | 1,15 | 1,15 | 1,19 |
| Prosciutto Crudo Parma 1hg. | 2,34 | 2,65 | 2,39 | 2,75 |
| Parmiggiano reggiano 24 mesi 1hg | 1,49 | 1,69 | 1,24 | 1,69 |
| Provolone Piccante Auricchio 1 hg | 1,69 | 1,99 | 1,34 | 1,99 |
| Pecorino Romano Fresco 1hg | 1,24 | 1,49 | 1,24 | 1,59 |
| Carpaccio bovino adulto 1/2 kg | 6,50 | 8,50 | 8,29 | 0,75 |
| Panna da cucina Chef | 1,09 | 1,20 | 1,09 | 1,23 |
| Pane all'olio 1kg | 2,80 | 3,39 | 2,80 | 3,59 |
| Mele Stark 1kg | 1,79 | 1,89 | 1,89 | 2,29 |
| Banane 1kg | 1,29 | 1,79 | 1,29 | 1,80 |
| Carote sfuse 1 kg | 0,98 | 1,39 | 0,98 | 1,29 |
| Pasta Barilla spaghetti | 0,74 | 0,79 | 0,88 | 0,89 |
| Tagliatelle all'uovo Barilla | 1,03 | 1,12 | 1,12 | 1,20 |
| Detersivo lavatrice liquido Dash | 5,79 | 7,19 | 5,99 | 7,29 |
| **Totale** | **49,56** | **57,57** | **52,84** | **62,56** |

ADARTE

DA DOMENICA AL 5 SETTEMBRE

# Storia militare, in città il 34. congresso del Cism

## «Conflitti e popolazioni civili» al centro dei numerosi dibattiti con alcuni relatori internazionali

Prenderà il via domenica negli spazi della Stazione marittima il 34. Congresso della Commissione internazionale di Storia militare (Cism). Organizzato dalla stessa Commissione, l'evento si concluderà il 5 settembre e porrà al centro dei dibattiti il tema «Conflitti militari e popolazioni civili. Guerre totali, guerre limitate e guerre asimmetriche». Storici e studiosi militari di tutto il mondo potranno dialogare e confrontarsi, sulla base delle più vaste prospettive e del più ampio pluralismo che il comitato organizzatore ha provveduto ad assicurare.

Mezzi militari in mostra

L'impatto delle guerre sulle popolazioni civili è stato di rado al centro dell'interesse degli storici militari. Così, il congresso si propone di colmare una lacuna tanto meno giustificata quanto più le popolazioni civili si trovano a subire in misura diretta e massiccia le conseguenze delle guerre. Soprattutto da quando, a partire dalla metà dell'Ottocento (guerra di secessione americana) e soprattutto con la Grande guerra, hanno assunto un carattere totale. Oppure, come avvenuto in modo particolare in tempi più recenti, sono state condizionate e marchiate da guerriglie, movimenti di liberazione e terrorismo.

La Commissione internazionale di Storia militare fa parte dell'Organizzazione delle Nazioni Unite per l'Educazione, la Scienza e la Cultura (Unesco) ed è stata creata nel 1938 come gruppo di lavoro della Commissione internazionale di Scienze storiche. Nel luglio 1972 le è stato garantito lo status di «Affiliated international organisation».

ANSA IN LUTTO

# È morto il giornalista Franco Cauli, per 30 anni critico cinematografico

È morto il 23 agosto a Grosseto, dove aveva scelto di vivere negli ultimi anni, il critico cinematografico Franco Cauli, per trent'anni giornalista dell'Ansa. La famiglia ne ha dato notizia solo ieri. I funerali si sono svolti questa mattina in forma strettamente privata a Roma, al cimitero di Prima Porta.

Cauli era nato a Trieste il 21 luglio 1927 e a vent'anni si era trasferito a Roma, dove aveva iniziato a collaborare con svariate riviste di cinema per poi entrare all'Ansa per la quale ha seguito gli eventi più importanti e, su tutti, i festival di Cannes e Venezia.

Cauli ha anche curato personalmente alcune rassegne, come il Funny film festival (dedicato al cinema comico), il Festival del cinema italiano a Roma, l'Adventure film festival e, in Francia, la direzione artistica del Festival del cinema italiano a Nizza e a Parigi. Queste collaborazioni gli sono valse un' importante onorificenza, quella di chevalier dans l'ordre des artes et des lettres.

Studenti davanti all'ingresso del liceo Dante (Foto Lasorte)

AL GALILEI E AL DANTE

# Parlano i sospesi: «Lezioni private per gli esami di matematica e italiano»

Dopo un inizio piuttosto «soft» tra versioni di latino e temi di italiano, a gettare nel panico i ragazzi alle prese con gli esami di recupero dei debiti scolastici è arrivata la matematica, la materia più temuta in assoluto dagli studenti triestini, che in questa disciplina hanno collezionato il maggior numero di insufficienze. A esordire proprio con numeri e tabelle sono stati gli studenti «sospesi» del liceo scientifico Galilei, che ieri mattina, primo giorno di verifiche in via Mameli, sono stati messi a dura prova dagli esercizi proposti dai loro insegnanti. «Credevo che questi esami fossero una farsa e invece ho dovuto ricredermi – confessa L.D., studente di quarta superiore -, la prova era piuttosto complessa e più lunga rispetto a un normale compito in classe». Per fare del suo meglio, L. ha preso ripetizioni private in estate: «In un certo senso siamo stati costretti a cercare un aiuto esterno: i corsi di recupero sono stati fatti a giugno e dieci ore di lezione, tenute due mesi fa, non bastano certo a recuperare un'insufficienza. Spero che il prossimo anno la scuola decida di posticiparli e magari affidarli a professori di altre classi, in modo da poter provare un altro metodo di insegnamento». «A essere onesto questa estate non ho studiato niente: oggi (ieri) ho copiato tutto dai miei compagni di classe – racconta E. -. Non sono d'accordo con chi ha voluto questi esami: sarebbe stato più giusto iniziare dalle prime superiori, lasciando che gli altri concludano normalmente il loro percorso».

Della stessa idea è anche Ingrid, che spiega: «L'idea degli esami non è sbagliata, ma andava introdotta gradualmente, per non creare confusione tra studenti e insegnanti. Per quanto riguarda la prova di oggi devo ammettere che è stata più difficile del previsto, anche se non impossibile. Io, per problemi personali, non sono riuscita a studiare niente durante l'estate, ma ho voluto tentare lo stesso. Vedremo come va».

Ad aver affrontato il compito di matematica è stata anche G., sempre del Galilei: «Era sicuramente più complicato rispetto a una normale verifica, ma comunque fattibile con un po' di studio – spiega -. Per preparami, però, ho dovuto prendere ripetizioni: a scuola i corsi sono finiti a giugno. Sarebbe stato meglio farli a fine luglio, più vicini alla data dell'esame».

Decisamente più rilassata era l'atmosfera fuori dal liceo classico Dante, dove i ragazzi hanno dovuto dimostrare di aver saldato i loro debiti con l'italiano: «La prova era non era difficile, solo un po' troppo lunga – racconta Laura -, abbiamo dovuto rispondere ad alcune domande su Dante, Petrarca e Boccaccio. Adesso mi aspetta ancora il compito di greco, ma dopo la prima verifica mi sento un po' più tranquilla». Anche Laura, quest'estate, ha dovuto fare ricorso alle lezioni private: «A scuola per il greco erano previste solo cinque giornate di recupero, troppo poche. Ecco perché mi sono dovuta arrangiare, per conto mio».

Soddisfatte della loro prova anche Lucia e Michela. «Ci aspettavamo un tema di italiano e invece il test prevedeva alcune domande sulla poesia, il teatro e i "Promessi sposi": decisamente più facile». «Sono contenta che siano uscite le domande anziché il tema – confessa la loro compagna Yodit -, così ho potuto mettere in pratica quello che ho studiato durante l'estate. Credo che, nonostante i sacrifici fatti, questi esami siano stati utili a noi studenti: saranno uno stimolo a far bene il prossimo anno scolastico, per evitare di ritrovarci di nuovo qui il prossimo settembre».

**Elisa Lenarduzzi**

SEDE TRASFERITA

# Lavori alla posta di piazza Verdi

Proseguono i lavori di ristrutturazione integrale dell'ufficio postale di Trieste 3 in piazza Verdi. Per consentire l'ampliamento degli ambienti, il personale è stato trasferito in uno spazio dedicato della Posta Centrale di piazza Vittorio Veneto, dove rimarrà sino al completamento dei lavori. I clienti dell'ufficio postale 3 devono recarsi nell'ala destra del Salone ottocentesco della Posta Centrale. Lì possono riscuotere normalmente le pensioni e richiedere i servizi desiderati.

VENERDÌ

# Unicredit Banca in sciopero

Sciopero nazionale, il primo settembre, per il personale di Unicredit Banca, braccio retail del gruppo di piazza Cordusio con 2.655 agenzie e circa 24mila dipendenti. La mobilitazione arriva dopo l'astensione dagli straordinari in corso da metà agosto ed è stata indetta dall'intero fronte sindacale. Nelle province di Trieste, Treviso, a Belluno e a Gorizia lo sciopero è invece in programma il 29 agosto. Braccia incrociate, il primo settembre, anche per i dipendenti di Bibop-Carire.

POCHI BUS, LOCALI CHIUSI E SCARSA POSSIBILITA' DI NOLEGGIARE MEZZI PER MUOVERSI

# Turisti a Trieste: bella città ma non di domenica

Cosa mai penserà della città il turista che arriva a Trieste di domenica? Molto probabilmente si metterà le mani nei capelli quando, uscendo dalla stazione dei treni, dovrà attendere più di mezz' ora l'autobus per arrivare in albergo e farsi una doccia, oppure invocherà chissà quale santo in cielo per riuscire a trovare un ristorante, una pizzeria o una bettola qualsiasi dove rifocillarsi. Tutto questo per il semplice motivo che a Trieste, generalmente, la domenica non si lavora: si preferisce andare a farsi un «toc» a Barcola o semplicemente dormire fino a lunedì e lamentarsi dei cattivi affari e della crisi economica.

Se paragoniamo Trieste alle altre città italiane ed europee ci accorgiamo che la grande differenza sta proprio nei servizi, soprattutto in quelli che dovrebbero essere offerti al turista che visita la nostra città. «Le domeniche - racconta Aurelio Mateo, ricercatore di Madrid che vive in città da quattro anni insieme alla collega e fidanzata Anna Llanes - è tutto chiuso e non capisco come ciò possa essere possibile in una città che si definisce turistica. Appena arrivato sono rimasto sorpreso anche dagli orari degli autobus: le corse giornaliere finiscono alle 21 e le serali terminano a mezzanotte. E' incredibile!».

Ah, Trieste! Tanto osannata dai triestini in vacanza, altrettanto deprecata dagli stessi una volta di ritorno a casa. Oltre al fatto che in città gran parte dei negozi e dei locali sono chiusi alla domenica, si aggiungono i trasporti pubblici poco frequenti che non rispondono alle esigenze di quanti desiderino impiegare il proprio tempo dedicandosi alle bellezze architettoniche della città piuttosto che aspettare l'autobus sotto il caldo cocente del pomeriggio.

Avete mai provato, o soltanto immaginato, di essere turisti per caso nella vostra stessa città? Come vi muovereste senza l'auto, la vespa e lo scooter? Cosa fareste se l'autobus che state aspettando ha saltato un paio di corse, o se vi trovaste in Piazza Ponterosso e vi venisse voglia di bervi un bicchiere di Terrano in osmiza?

Tre sono le alternative: muoversi a piedi, prendere il tram da Piazza Oberdan o affittare una bici. Noleggiare una bicicletta? A Trieste? Due ragazzi sardi incontrati in Piazza Unità osservano come nel profondo Nordest non esistano servizi di questo genere. «E' incredibile - ha commentato uno di loro - ci abbiamo pensato noi in Sardegna, com'è possibile che voi non ci siate ancora arrivati?!?».

«In questa città - commenta il giovane studente triestino Davide Tomini - si pensa più a far parcheggi che piste ciclabili. Il turista si muove a piedi o in autobus ma i tempi di attesa sono troppo lunghi. In altre città europee come Montpellier esiste il servizio di noleggio bici che è gestito direttamente dal comune». Vero è anche, però, che la confoermazione della città si presta poco, con le sue tante salite.

Turisti a spasso nel centro cittadino

Il proprietario dell'autonoleggio di Riva Grumula, Gianfranco Gallo, osserva come rispetto al 2007, le richieste siano diminuite: «Lo scorso anno abbiamo avuto soprattutto spagnoli, ma i costi dei carburanti hanno avuto il loro effetto anche sulla nostra attività e lo scorso mese di luglio ci sono state una decina di prenotazioni soltanto. Dobbiamo pensare che già il sabato a mezzogiorno gran parte degli autonoleggi chiude e chi, come me, lavora con poco personale, non può permettersi di fare turni anche la domenica. Trieste - conclude - non credo diventerà mai meta classica del turismo vacanziero, i turisti vengono qui per visitare la città e molti arrivano già automuniti».

«Manca – continua Gallo – la possibilità di effettuare il servizio noleggio su chiamata e io stesso lo faccio solo con i clienti già conosciuti, non mi conviene farlo con chi non ho certezza che usufruirà del servizio».

**Linda Dorigo**

# Animali nei giardini, il Comune vara la nuova mappa dei divieti

## Bandelli: «E in futuro aree attrezzate per cani anche in spiaggia»

I proprietari di cani sono avvisati. D'ora in poi, se sorpresi a portare a spasso l'amico a quattro zampe in aree verdi «off limits» per gli animali, non potranno più invocare a loro discolpa la scarsa chiarezza dei regolamenti e l'assenza di adeguate segnalazioni sui cartelli agli ingressi. Il Comune, infatti, ha ridisegnato con precisione la mappa dei divieti in vigore all'interno di tutti i giardini pubblici. Mappa che comprende ben quaranta siti sparsi un po' in tutta la città.

**L'ELENCO** Scorrendo la lista dei giardini, compilata dagli uffici e già approvata dalla giunta municipale, balza subito all'occhio un dato. Gli spazi in cui «Fido» e «Rocky» possono scorrazzare liberamente sono più numerosi rispetto a quelli riservati a mamme, bambini e anziani. Su 40 parchi inseriti nell'elenco, infatti, 24 ammettono l'ingresso dei cani. «Lo spirito della delibera non è punire gli amanti degli animali o accanirsi contro di loro - spiega l'assessore ai Lavori pubblici Franco Bandelli -. L'intenzione, al contrario, è riuscire a far convivere esigenze diverse e altrettanto legittime: portare a spasso il cane, da una parte, e far giocare il bambino piccolo in uno spazio pulito e sicuro dall'altro. Non si parli quindi di un provvedimento all'insegna del "no se pol", ma piuttosto di un tentativo di stabilire regole nell'interesse di tutti».

**GLI SPAZI VIETATI AI CANI** I giardini nei quali vige il divieto di ingresso per gli amici a quattro zampe sono 16. Si tratta dei parchi di Villa Engelman, Villa Cosulich, Villa Revoltella e Villa Sartorio, delle aree verdi di via Catullo, via Benussi, via San Michele, via Carpineto, via Orlandini (zona alta) , e dei giardinetti di piazzale Rosmini, piazza Hortis, piazza Carlo Alberto, Altura. Niente cani nemmeno al «de Tommasini» di via Giulia, al «Fumaneri» di Borgo San Sergio e al Parco della Rimembranza sul colle di San Giusto. Il divieto ammette però una deroga: il passaggio di cani guida per non vedenti e portatori di handicap.

**LE AREE ACCESSIBILI AI CANI** Sono 17 gli spazi in cui l'accesso degli animali è consentito senza limitazioni: il giardino del centro civico di Opicina, la pineta di Barcola e quella di Borgo San Sergio, le aree verdi di via Montecchi, via Molino a vento, via San marco, via Umago, via dei Fiordalisi e Strada di Guardiella. Cani ben accetti anche in Passeggio Sant'Andrea, piazzale Giarrizzole, piazza Volontari Giuliani, piazza Libertà, al giardino «Ierala» (Roiano), allo «Skabar» (Barcola), in quello di Borgo San Nazario e nelle aree verdi di Borgo San Sergio. In tutti questi casi, precisano dal Comune, i padroni sono comunque tenuti a raccogliere i bisogni lasciati dai loro amici a quattro zampe.

Cani in via Orlandini

**GLI SPAZI MISTI** Nell'elenco compaiono poi sette situazioni «miste», giardini cioè che dispongono sia di una zona riservata ai cani sia di un'area giochi dedicata ai più piccoli. Il caso più emblematico è forse quello del giardino di via Orlandini. «Per un mese alcuni residenti della zona hanno fotografato e documentato i danni prodotti dalla convivenza, difficile proprio perchè non disciplinata da regole, tra cani e bambini in quel giardino - continua Bandelli -. C'erano escrementi sul tappeto di tartan e altalene danneggiate dai morsi degli animali. Così è nata l'idea di realizzare due spazi distinti. I ragazzini adesso giocano all'interno di un'area protetta creata nella parte bassa del parco, mentre gli animali possono muoversi liberi da guinzaglio e museruola nella zona alta, purchè controllati dai padroni».

Il doppio accesso è consentito anche in via dei Montecchi, via del Veltro, via Boccaccio, Campi Elisi, via della Mandria e al giardino «Basevi» di San Giacomo.

**CANI AL MARE** In futuro, infine, potrebbero comparire aree dedicate ai cani anche sul lungomare. «Penso alle spiagge libere della pineta di Barcola o del porticciolo di Grignano - conclude l'assessore ai Lavori pubblici -. Lì si potrebbero ricavare piccoli spazi in cui consentire l'accesso agli animali. Non per tutto il giorno, ma in determinate fasce orarie, per esempio dalle 8 alle 10 di mattina e dalle 17 alle 20 nel pomeriggio». *(m.r.)*

**I NUMERI**

In 24 delle 40 aree verdi censite dagli uffici è consentito l'accesso ai cani

**■ LA NUOVA MAPPA DEI DIVIETI NEI GIARDINI**

**16 GIARDINI IN CUI È VIETATO L'INGRESSO DEI CANI TRA CUI:**

- Giardino pubblico de Tommasini
- Villa Sartorio
- Villa Engelmann
- Piazzale Rosmini
- Piazza Hortis

**17 GIARDINI IN CUI È CONSENTITO L'INGRESSO DEI CANI TRA CUI:**

- Passeggio Sant'Andrea
- Pineta di Barcola
- Piazza Volontari Giuliani
- Piazza Libertà
- Strada di Guardiella

**7 GIARDINI CON AREA RISERVATA AI CANI:**

- Via Orlandini (zona bassa)
- Via Montecchi
- Via del Veltro
- Via Boccaccio
- Area verde viale Campi Elisi (area in via di realizzazione)
- Via della Mandria
- Giardino Basevi

VIA GHIRLANDAIO

# Teatro Bobbio, un'isola pedonale davanti all'ingresso

Il 10 ottobre, ad accogliere gli spettatori che affolleranno la platea del teatro Orazio Bobbio in via Ghirlandaio non ci sarà solamente la colorata pensilina ideata lo scorso anno dallo scenografo Federico Cautero, ispirandosi alle sale di Broadway. La stagione teatrale 2008-2009 regalerà all'ex Cristallo anche un marciapiede allargato e riqualificato in pietra arenaria.

A inaugurare il rinnovato ingresso della sala dedicata al rimpianto presidente e fondatore della Contrada, è stato l'assessore ai lavori pubblici Franco Bandelli, che ieri ha presentato nei dettagli la nuova opera, realizzata in soli ventun giorni lavorativi (da metà luglio a inizio agosto). «Abbiamo voluto investire 50 mila euro per la cultura della nostra città – ha affermato l'assessore – ma anche in omaggio al grande Orazio Bobbio a cui il teatro è intitolato».

L'inaugurazione dell'ingresso

Il marciapiede antistante l'entrata (circa 50 metri quadri) è stato allargato di oltre 4,2 metri, passando dall'originale metro e mezzo agli attuali 5,8 metri. Una vera e propria isola pedonale, che ha reso possibile anche l'estensione all'esterno dell'attività del bar del teatro, con la sistemazione di sedie e tavolini finora costretti al chiuso anche in estate.

Non solo. «Abbiamo anche posizionato lungo l'incrocio tra via Limitanea e via Ghirlandaio paletti e catenelle per dissuadere qualsiasi tentativo di sosta selvaggia – ha continuato Bandelli –, sistemato l'area adibita ai parcheggi per i motorini e riservato due posti auto alle persone disabili» *(e.le.)*

# Obelisco, panorama oscurato dagli alberi

## Milkovich: «Abbiamo informato il Comune sulla necessità di intervenire»

Il piazzale dell'Obelisco a Opicina

Il moltiplicarsi della vegetazione lungo le scarpate di via Bonomea e della vicina Scala Santa risulta di ostacolo a coloro che si fermano nel piazzale dell'Obelisco per godersi il panorama sulla città e sul golfo.

Una vegetazione così rigogliosa tanto da obbligare alcuni a salire sul muricciolo che delimita il piazzale per poter cogliere con la macchina fotografica i paesaggi desiderati.

Ed è un'operazione piuttosto rischiosa, visto che più ci sposta verso ovest, alla ricerca della prospettiva più ampia, più si rischia di cadere nella sottostante via Bonomea.

Alberi e arbusti crescono fitti e alti pure nella scarpata a monte di Scala Santa. «A farla da padrone – spiega il presidente del secondo parlamentino Marco Milkovich – sono gli ailanti, un'essenza arborea di nessun valore, che produce pure tossine per i terreni che la ospitano. Gli ailanti non sono un problema solo per l'area dell'Obelisco – rincara – ma una specie invasiva che ormai sta colonizzando buona parte della provincia e che pone diversi problemi per il taglio e la sua successiva inertizzazione».

> A infestare l'area sono gli ailanti, un'essenza arborea che sta colonizzando l'intera provincia

L'ailanto, inserito tra le specie vegetali che minacciano l'ambiente in tutto il mondo, provoca danni ai manufatti e alla vegetazioni locali.

E' un albero che ha poche esigenze e che cresce rapidamente, ormai insediatosi e ben presente sull'altopiano carsico e in tutta la periferia triestina.

Anche se tagliato, l'ailanto rimette facilmente e abbondantemente le radici. I suoi semi alati possono volare su lunghe distanze, facilitati dai refoli della Bora.

Siccità, inquinamento e terreni poco nutrienti non ne limitano la diffusione. Assomiglia davvero a quella pianta mitica e distruttiva, «The giant Hogweed», che i Genesis di Peter Gabriel cantarono nel loro famoso «Nursery Crime».

Citazioni a parte, a chi tocca provvedere al taglio di queste piante e a ricondurre il piazzale e i dintorni dell'Obelisco alla giusta fruibilità?

«Francamente non sono al corrente di chi sia il proprietario delle scarpate sottostanti l'Obelisco e che si affacciano su viaBonomea e Scala Santa – dice Milkovich. Forse le Comunelle, forse il Comitato degli usi civici. Comunque sia, la nostra Circoscrizione ha provveduto a informare il Comune sulla necessità di ripristinare il panorama, al fine di garantire la sicurezza dei cittadini e dei turisti per la fruibilità del sito».

Forse tutto questo comporterà l'abbattimento di alcuni alberi, ma è un sacrificio che appare necessario per poter ripristinare la visibilità che un tempo si godeva dal piazzale dell'Obelisco.

**Maurizio Lozei**

**» MONTEBELLO**

DI FRONTE ALL'IPPODROMO

# Un giardino sporco e degradato

Siringhe usate da qualche tossico, pannolini sporchi, cartacce e deiezioni di cani. E' questo il desolante panorama che offre il giardinetto a due passi dall'ippodromo, dove mamme e bambini cercano invano un luogo adatto per potersi fermare. La zona è frequentata anche da famiglie di altri quartieri in quanto è punto di riferimento per piccoli luna park.

Spiega arrabbiata una nonna, che vuole restare anonima: «Sono mesi che faccio segnalazioni. Ho scritto ai vari uffici comunali e anche all'AcegasAps, ma è stato tutto inutile perché il giardino è sempre più indecente. Ci si trova di tutto. A parte la presenza notturna di drogati, che suggerirebbe un maggior presidio delle forze dell'ordine, e l'inciviltà di chi semina immondizie, credo che il sito meriterebbe più pulizia. Io e mia nipote – prosegue – portiamo i bambini piccoli. Non oso pensare cosa succederebbe se i piccoli dovessero pungersi con una siringa o toccare i pannolini sporchi, e comunque ritengo che anche di notte ci dovrebbe essere un controllo perché il posto è ricettacolo di gente che qui fa di tutto».

Nella sua richiesta di pulizia per il giardino la signora allude alla recente risposta del settore della Nettezza urbana a una sua lettera di protesta. Infatti il servizio ha specificato che la pulizia all'interno del giardino viene fatta una sola volta al mese e non di più. E' invece molto frequente la spazzatura all'esterno del giardinetto. *(da.cam.)*


Per questa pubblicità telefonare alla A. Manzoni 040/672831

antichità
CAMBIAVALUTE
di Piazza Ponterosso, 3
040/368080
esperienza trentennale
acquista oro usato e monete
MASSIMA VALUTAZIONE

ANTICHITÀ e PREZIOSI ACQUISTIAMO:
ANCHE A DOMICILIO
• Vecchi gioielli
• Oro e argento
• Pietre preziose
• Perle, corallo, avorio...
• Bigiotteria
• Orologi anche guasti
• Collezioni di monete e medaglie
• Dipinti d'epoca...
• Valutazioni gratuite
Lo Scrigno
Piazza Cavana, 1
Tel. 040 303350

aperti per ferie
una lunga estate con voi

pronto intervento
CENTRO SERRATURE
PRONTO INTERVENTO 24 SU 24
348.3172233 • 040.311451
APERTURA PORTE E AUTOMOBILI
SOSTITUZIONE SERRATURE
PORTE BLINDATE E RIPARAZIONE SERRANDE
PROMOZIONE
PORTE BLINDATE DI.BI. PRONTA CONSEGNA A PARTIRE DA € 1.200
CASSEFORTI CISA, VIRO E MOTTURA CON SCONTI DAL 20% AL 50%
P.ZZA SANSOVINO, 5
8.30 - 12.30 16 - 19
CHISCO DUPLICATO CHIAVI
P.ZZA UNITA' 8 - 13 14 - 19

volontariato
CROCE BLU HUMANITAS
ASSOCIAZIONE DI VOLONTARIATO ONLUS
SERVIZIO AMBULANZE
24 ORE SU 24
RICOVERI E DIMISSIONI
TRASPORTI LOCALI, NAZIONALI e INTERNAZIONALI
CELL. 347 4428424

ristoranti
Ristorante DIANA
Via Nazionale, 11
34016 Opicina - Trieste
Tel. 040 /211176 - Fax 040 / 215146
AMPIO GIARDINO
CHIUSO IL VENERDÌ

TRATTORIA BELLA TRIESTE (Servola)
Banchetti e Feste per bambini in giardino - Assaggini
Grigliate di carne e pesce
Chiuso il lunedì
Via Pane Bianco 96 - Tel. 040 815262

Albergo Ristorante Križman
Repen, 76 Monrupino (Trieste)
Tel. +39.040.32.71.15 - 040.32.70.02 - Fax +39.040.32.73.70
http://www.hotelkrizman.com e-mail: info@hotelkrizman.com
Chiuso tutto il Martedì e Lunedì a pranzo

L'ARISTON
BARBECUE-PIZZERIA-LOUNGE BAR
SPECIALITÀ CARNI ALLA BRACE
Aperto a pranzo e a cena - LIVE MUSIC
DIRETTA PARTITE CHAMPIONS LEAGUE e SERIE A
Viale Romolo Gessi 16 - TS
Tel. 040 309681 (aperto tutti i giorni)

abbigliamento
BUONO VALIDO
PER L'ACQUISTO DI UN LEVI'S (UOMO/DONNA) O DI UN DOCKERS a soli € 50
CAMPUS
TI RICORDI quando un Levi's costava 99.000 Lire?
Beh! ADESSO COSTA MENO
Via Mazzini, 44 TRIESTE
valido dal 1° al 30 agosto 2008

elettricità
MAIZEN ELETTRICITA'
8.30 - 13.00 15.30 - 19.30
APERTO DOMENICA 9.00 - 13.00
V. Giulia 5 TRIESTE Tel. 040.635328

gastronomia
POLLI SPIEDO GASTRONOMIA
aperto tutti i giorni anche la domenica
tel. 040 392655
VIA V. DA FELTRE, 3/B (a 100 mt. da Piazza Perugino)
ORARIO: 9.00 - 14.30

officina
la garanzia di 35 anni di esperienza
autofficina SAN GIUSTO
Pre revisioni periodiche
Servizi elettrauto
Vendita pneumatici
RESTAURO AUTO D'EPOCA
34123 Trieste via Manfret. 8
tel./fax 040 301500 cell. 335 434826

Autopiù di Massimo Sanzin
officina autorizzata FIAT
riparazioni di tutte le marche
auto sostitutiva gratuita
Androna Campo Marzio, 3 - Tel. 040/302290

arredamento
ARREDAMENTI Horsic
Grandi occasioni
mobili di ogni genere
sedie per la casa e le comunità
scale professionali
e per uso domestico
reti e materassi
poltrone per il benessere e relax
Via San Cilino 38 – Trieste
Tel. /fax 040-54390

oreficeria
ORO ACQUISTO AL MASSIMO PER CONTANTI
Central Gold
Corso Italia, 28
• PRIMO PIANO
Ore: 8.30 -12.30
ACQUISTO ORO

DOCUMENTO APPROVATO DOPO 2 ANNI DI DIBATTITI

# Sgonico, Piano regolatore con 30 nuove case e zona artigianale estesa

## Alta la richiesta di edificabilità. Sorgeranno 8 capannoni Il sindaco: «Tendiamo a rispettare l'ambiente»

**SGONICO** Dopo due anni di dibattiti e proposte il consiglio comunale di Sgonico ha approvato in via definitiva il Piano regolatore generale comunale. La delibera è stata ratificata quasi all'unanimità con i voti favorevoli della maggioranza retta da Skupaj-Insieme e con il consenso del Polo per Sgonico, seduto all'opposizione. Astenuta invece l'Unione slovena. Dopo l'adozione della «Variante numero 12» lo scorso 10 dicembre, l'amministrazione di Sgonico ha atteso nove mesi prima di ricevere delle osservazioni e delle riserve vincolanti da parte della Regione. Una volta ottenuto il responso, il Consiglio comunale si è riunito approvando di fatto le modifiche imposte dalla Regione e rendendo definitivo il procedimento.

«Questo risultato è uno dei momenti più significativi per la nostra amministrazione perché traccia la linea di sviluppo sul territorio comunale per gli anni a venire» ha commentato raggiante il sindaco Mirko Sardoc. Dopo un'accurata analisi tecnica l'ufficio comunale ha già valutato le 103 domande di edificabilità pervenute dando risposta positiva al 30% di esse. «Così facendo abbiamo permesso la costruzione di 30 abitazioni nei prossimi cinque anni, con una media di sei all'anno» spiega Sardoc.

Una richiesta di edificabilità piuttosto alta. «Le domande sono davvero innumerevoli e trovare un equilibrio tra le esigenze, per altro giustificate, dei cittadini e delle attività artigianali-produttive-agricole non è stata cosa affatto facile anche perché - ricorda Sardoc - i margini di manovra lasciati dalla Regione sono stati estremamente limitati e fitti di paletti». Un punto cruciale per l'amministrazione comunale è stato quello di mantenere l'equilibrio con l'ambiente, vista anche la presenza di siti d'interesse comunitario che naturalmente pongono dei vincoli ben precisi.

«Abbiamo atteso tanto tempo ma per la nostra giunta è sempre stato preminente puntare a un equilibrio sostanziale nel rispetto della natura, puntando però ad un costante sviluppo della zona» aggiunge il primo cittadino del Comune carsico. Il Prg si va dunque ad aggiungere all'approvazione «del Piano particolareggiato comunale d'iniziativa privata tendente alla lottizzazione per scopi edificatori per attività industriali e artigianali», che poco più di un mese fa ha dato il nulla osta per la costruzione di otto capannoni su una superficie pari a 12mila metri quadrati nei pressi della stazione di Prosecco e nelle vicinanze dell'imbocco verso la rete autostradale in zona Gabrovizza.

> Per il primo cittadino lo sviluppo dell'area vicino alla stazione ferroviaria di Prosecco su 12mila metri quadri è comunque vincolato

«Lo sviluppo di questa zona è comunque vincolato secondo il Piano particolareggiato d'iniziativa comunale» ha voluto ricordare Sardoc.

L'obiettivo è dunque quello di recuperare il preesistente senza erigere nuove costruzioni, puntando a una riqualificazione dell'area ma nel rispetto di uno sviluppo ecosostenibile. Archiviata la positiva esperienza avuta con la Zona artigianale, dove sono sorte 22 attività che danno da lavorare a oltre 100 persone, la speranza è che anche quest'altra area possa fiorire economicamente.

**Riccardo Tosques**

Uno scorcio della Zona artigianale di Sgonico (foto Lasorte)

DUINO AURISINA

## Domani i funerali di Rada Subani

**DUINO AURISINA** Si svolgeranno domani, in forma strettamente privata, i funerali di Rada Subani, la dipendente del Comune di Duino Aurisina, responsabile dell'Ufficio cultura e istruzione, scomparsa a 57 anni a seguito di un'improvvisa malattia.

I funerali delal donna, molto conosciuta tra la comunità duinese, si svolgeranno in forma privata, mentre una cerimonia pubblica, per ricordare la figura della dipendente comunale, è prevista - ha fatto sapere il sindaco di Duino Aurisina Giorgio Ret - giovedì prossimo, 4 settembre, al Cimitero di San Pelagio.

Rada Subani

DOPO IL NO DELLA SOPRINTENDENZA INDIVIDUATI SITI MENO CENTRALI

# Precenico, l'antenna sarà spostata

## Il traliccio per le comunicazioni non sorgerà sul terreno privato

**PRECENICO** Spiragli positivi per la vicenda dell'antenna telefonica di Precenico, una novità che rischiava di compromettere la serena convivenza tra i residenti che contraddistingue la vita dei borghi carsici, incluso quest'ultimo.

Il traliccio, di un'altezza di 24 metri e di proprietà dell'azienda multinazionale svedese Ericsson, che tra pochi mesi dovrebbe sorgere nel centro abitato della parte alta del borgo carsico potrebbe essere dirottato ad altra ubicazione. La forte pressione esercitata da tutti i residenti ha indotto la Soprintendenza dei beni culturali e ambientali a prendere in seria considerazione il caso, che da più di un mese sta coinvolgendo gli abitanti del paese e a esprimere di conseguenza un parere sostanzialmente negativo.

Il primo sito previsto per l'antenna

«Il fatto che addirittura da Roma il ministro competente si sia interessato alla nostra battaglia non può che farci piacere, anche se tutto è ancora in bilico» ha commentato la portavoce del comitato antiantenna sorto non appena si era sparsa voce del progetto svedese, Barbara Leghiša. In seguito a un incontro avvenuto nei giorni scorsi a Precenico stesso tra il sindaco di Duino Aurisina Giorgio Ret, i rappresentanti delle Comunelle locali e la responsabile per le infrastrutture della Wind Pecoraro, è emerso dunque il progetto di collocare il traliccio in un altro sito, come già peraltro auspicato più volte in queste settimane dai residenti, preoccupati da possibili danni alla salute e da un ipotizzato calo del valore degli immobili. «In alternativa a quello scelto in origine abbiamo individuato altri quattro validi siti, tutti lontani dal centro abitato e di proprietà non più privata bensì pubblica» ha spiegato Ret.

L'antenna di oltre 20 metri potrebbe dunque essere collocata nel bosco. «Un ambiente - secondo Ret - nel quale il traliccio si mimetizzerebbe con più facilità». «Se l'antenna venisse posizionata su suolo pubblico la comunità ne trarrebbe se non altro un beneficio economico collettivo» ha puntualizzato poi la portavoce Leghiša. Questa dunque potrebbe essere la soluzione che potrebbe accontentare tutti, compresi gli stessi proprietari del terreno che come ha sostenuto il sindaco «si sono pentiti di avere dato il nulla osta per il posizionamento dell'antenna sul proprio terreno». Il sindaco di Duino Aurisina ha poi voluto precisare come l'orientamento da parte della Soprintendenza di spostare l'antenna dal centro abitato sia sorto in seguito «all'unanime dissenso venutosi a creare tra i residenti, dimostratisi subito contrari alla posizione prescelta e non per motivi sanitari, dato che paradossalmente un telefonino è 1.000 volte più nocivo di un traliccio».

Ret infine ha annunciato che entro ottobre verrà vagliato ufficialmente in accordo con gli altri sindaci del Carso il Piano delle antenne (ossia la locazione consentita da parte dei Comuni) «in modo tale che in futuro non ci creino simili disagi».

**Riccardo Tosques**

# Muggia, nonni e nipoti insieme a far dolci

## Alla Casa di riposo giovani e anziani preparano marmellata e crostata

**MUGGIA** Marmellate di frutta e crostate fatte in casa. Di riposo. Nonni e nipoti ancora insieme a Muggia, protagonisti di una nuova simpatica e riuscita iniziativa della Casa di riposo e del Ricreatorio.

Ha avuto il merito di fare incontrare due generazioni, fare sentire gli anziani ancora utili e attivi e nel contempo contribuire all'educazione dei giovani, con l'integrazione intergenerazionale. Motivando entrambi, e creando anche nuove, inaspettate quanto spontanee e commoventi amicizie. Dopo la positiva esperienza del Progetto Acqua, che ha visto le barriere generazionali cadere con la realizzazione di slogan, racconti, disegni e un poster volti a sottolineare l'importanza dell'acqua e dell'assunzione di liquidi nel periodo estivo (specie da parte di bambini e anziani), stavolta i giovanissimi frequentatori del Ricreatorio muggesano e gli anziani ospiti della Casa di riposo comunale hanno unito gli sforzi per realizzare gustose crostate a base di marmellata, preparate interamente con le loro mani nella sala mensa della struttura di salita Ubaldini. «L'avvio del secondo turno di Ricrematina ha portato un nuovo contatto tra nonni e nipoti. L'operatore della Casa di riposo Tonino – riferisce la coordinatrice della Casa di riposo Jasna Petaros – ha portato del sambuco e circa 220 ragazzi l'hanno sgranato nel giardino della Casa assieme agli anziani. Tra loro si è creato subito un rapporto molto bello e spontaneo, senza nessuna riserva da parte dei ragazzini».

In un secondo incontro, nella cucina della Casa una quindicina di «nipoti» ha preparato la marmellata con le «nonne». Quindi, tutti attorno a un grande tavolo, ci si è dedicati con entusiasmo alla preparazione dell'impasto per le crostate pesando ingredienti, sgusciando uova, impastando a mano la sfoglia e infornando. Ieri, infine, cinque nonnine accompagnate dagli operatori si sono recate al Ricreatorio portando con sé le crostate cucinate il giorno prima con le quali i circa 70 ragazzi e le anziane hanno fatto merenda, godendosi i frutti del proprio lavoro. Nonne e nipoti hanno chiacchierato a lungo e le fasi di preparazione hanno fatto emergere alcuni ricordi nelle anziane, di quando gli etti si chiamavano «deca», e raccontare aneddoti legati alle abitudini alimentari e alla cucina di un tempo, oltre ad affrontare argomenti «scolastici» come le moltiplicazioni o le divisioni per la pesatura e il calcolo delle dosi degli ingredienti. Molti ragazzi si sono avvicinati alla cucina per la prima volta, aiutati da altri che invece erano già abituati ad assistere la mamma o le sorelle a casa nella cottura dei cibi. In molti casi tra anziani e ragazzi si è instaurato un rapporto personale speciale. Spunti per altre iniziative. «Stiamo pensando al tema per una festa conclusiva da tenere tra un paio di settimane, forse sull'anguria o altro» conclude Petaros.

**Gianfranco Terzoli**

Bambini e anziani impegnati nella preparazione dei dolci

# Cartiera, migliorano gli operai ustionati

## Mercoledì riunione tra azienda e sindacati per evitare incidenti

**DUINO AURISINA** Sarà un incontro tra proprietà e Rsu sindacali a chiarire, il prossimo 3 settembre, dinamiche e posizioni dell'azienda e dei lavoratori a seguito dell'incidente accaduto l'altro ieri alla Cartiera Burgo di San Giovanni di Duino. Nello stabilimento tre dipendenti hanno subito delle ustioni agli arti, specie inferiori, dopo essere stati investiti da un getto di vapore e amido fuoriusciuto da un tubo. Ieri i rappresentanti dei sindacati all'interno dell'azienda hanno formalmente richiesto alla proprietà un incontro per avere delucidazioni su quanto avvenuto, sulle cause e su quanto la scoietà intende fare affinché simili episodi non si ripetano. La proprietà ha dialogato con i sindacati e subito è stato fissato un incontro per mercoledì prossimo.

> **I LAVORATORI**
> I tre dipendenti feriti lunedì sono stati dimessi e si trovano in convalescenza

Intanto migliorano le condizioni delle tre persone coinvolte nell'incidente, un capoturno e due elettricisti, che si trovano a casa permesso per malattia: dovranno recarsi a medicare le ustioni ma per fortuna la situazione non risulta grave.

Nella ricostruzione dei fatti avvenuta ieri da parte dei lavoratori stessi, è apparso determinante l'intervento di un altro operaio, che avendo assistito alla scena è intervenuto soccorrendo subito i tre feriti, togliendo loro i pantaloni (il tubo è scoppiato in basso e ha quindi colpito alle gambe) riuscendo a bagnarli con acqua fredda per mitigare le conseguenze delle ustioni stesse. Anche la paura, dicono ancora i lavoratori, è stata molta: lo scoppio del tubo ha causato grande rumore e per qualche secondo si è pensato al peggio, ovvero a un incidente di dimensioni più ampie. I tre lavoratori sono riusciti ad allontanarsi autonomamente dal tubo rotto in tempo per non subire peggiori conseguenze. Nell'incontro del 3 settembre i sindacati si attendono una relazione da parte della proprietà, oltre a un incontro tecnico sul fronte della sicurezza, per valutare procedure e possibili, ulteriori azioni per mitigare l'impatto degli incidenti come quello avvenuto lunedì scorso. *(fr.c.)*

# A Rupingrande l'arte della grappa racchiusa in foto

**RUPINGRANDE** Quando l'«arte» celebra e documenta le attività del quotidiano, il messaggio degli autori raggiunge quasi sempre un pubblico molto vasto. Così la mostra d'immagini «La grappa di Miro», allestita nell'ambito del Museo della Casa carsica di Rupingrande, continua a attrarre numerosi visitatori per i suoi contenuti così vicini alla gente e ispirati dal territorio dell'Altipiano.

L'agricoltura carsolina, di cui la viticoltura rappresenta uno dei settori di punta, è fonte di reddito e occupazione ma anche tratto culturale fondamentale e significativo di un comprensorio ambientale forgiato nei secoli dalla mano dell'uomo. La rassegna di scatti di Renata Deganello, insegnante in pensione con la passione per la fotografia d'indagine per le antiche tradizioni, coglie all'opera Miro Zigon, conduttore di un ben nota e affascinante «osmiza» di Sgonico. La macchina fotografica racconta il percorso di un prodotto che inizia a crescere nella vigna e che finisce a maturare in una cantina. La «sinfonia» della grappa, meglio di quell'acquavite che già dalla parola evoca paesaggi e significative riflessioni, diventa per Deganello un modo per conoscere e apprezzare la figura del viticoltore, quello che da alambicchi e botti aiuta l'acqua a farsi forte e trasformarsi in liquido che spesso ravviva e riscalda provvidenzialmente. «La grappa di Miro» è visibile nella sala espositiva del Museo della Casa carsica sino al 7 settembre, ogni fine settimana e nei festivi con orario 11–12.30 e 15–17. La visita alla mostra sarà pure occasione per dare un'occhiata all'antica magione carsolina, che da più di un anno è diventata ufficialmente un museo riconosciuto dalla Regione autonoma Fvg, struttura gestita dalla Cooperativa «Carso nostro». Per informazioni email info@kraskahisa.com e il sito www.kraskahisa.com. *(m.l.)*

27 AGOSTO

- **IL SANTO** Santa Monica
- **IL GIORNO** è il 240° giorno dell'anno, ne restano ancora 126
- **IL SOLE** Sorge alle 6.20 e tramonta alle 19.52
- **LA LUNA** Si leva alle 1.48 e tramonta alle 18.08
- **IL PROVERBIO** È facile schivare la lancia ma non la spada nascosta.

## STORIE DI TRIESTINE

### I RACCONTI, LA VITA, LE TESTIMONIANZE DELLE DONNE

Emiliana Brero, insegnante di scuola elementare con la passione per il canto e per la danza (foto Marino Sterle)

# Emiliana Brero, danze e canti alla ricerca del divino femminile

Emiliana Brero, di professione insegnante di scuola elementare, triestina di nascita e di origini balcaniche, riesce a conciliare perfettamente la propria quotidianità della professione di docente con l'interesse per il canto e per la danza nelle sue varie forme.

Emiliana è infatti per vocazione interprete di canti tradizionali di tutto il mondo, che sa declamare in trenta idiomi diversi pur parlandone solo tre. Nel suo ormai lungo percorso dedicato a questa passione ha avuto esperienze di danza di musiche afro-cubane, brasiliane, flamenco, danza del ventre; si occupa anche di canti di Madre Terra, in base a un interesse che ha sviluppato confrontandosi per lunghi anni come «apprendista» con la tribù meticcia Lakota Cherokee.

Da tempo inoltre conduce seminari dedicati a temi specifici all'interno dei suoi rami d'interesse. Emiliana ora abita con il suo compagno e i due figli ai margini del bosco del Farneto, coltivando l'orto e la vigna, raccogliendo piante medicinali e aromatiche che le sue esperienze in giro per il mondo le hanno insegnato a conoscere.

Brero ha appena 11 anni quando canta in giro per l'Europa con il coro Cantarè; a 19 anni ha già partecipato al primo gruppo di danza afro tenutosi a Trieste. A venti si trova in Toscana dove vive l'esperienza delle «comuni di autosufficienza», gruppi in cui si impara il rispetto di Madre Terra vivendo senza elettricità e gas, con la sola acqua di fonte e i prodotti che la terra offre in base alle stagioni. Di quel periodo Emiliana ricorda oggi quanto fosse facile gestire il suo primo figlio, ancora piccolo: in casa c'erano ben tredici persone ad aiutarla...

> Per anni apprendista di musiche di Madre Terra con la tribù meticcia Lakota Cherokee, si è formata anche in Messico

Emiliana canta e si confronta anche con le guaritrici tradizionali, in Messico; partecipa in Svezia a manifestazioni di Sundance, danza-rito che dura quattro giorni e quattro notti ed è volta ad equilibrare le energie maschili e femminili del gruppo. Più di recente va ad Avalon, sede antica delle sacerdotesse della Grande Dea, a cantare per la festa celtica di fine aprile. Successivamente la si trova a Medjugorie, e poi in Provenza a visitare la tomba di Maria Maddalena, tappe queste dei suoi pellegrinaggi alla ricerca del sacro femminile; viaggia anche in Macedonia con l'obiettivo di raccogliere i canti tradizionali della zona intorno a Ohrid. Poco tempo fa, alla vigilia delle Olimpiadi, la troviamo impegnata a condurre e guidare i canti di Madre Terra durante la manifestazione che si tiene a Trieste, in piazza Sant'Antonio, a favore del Tibet.

Emiliana intende il canto e la danza come momento di contatto con il sacro, ma anche come occasione di profonda meditazione per la comunità; il canto antico porta quindi, a seconda dei ritmi usati, o alla catarsi o a uno stato di meditazione. La ricerca che Brero continua a portare avanti è tutta volta alla conoscenza del divino - inteso nell'accezione più ampia del termine - attraverso il canto, al fine di unire il dio e la dea, il maschile e il femminile, portando un messaggio di pace e fratellanza.

Racconta Emiliana: «Cantare significa incantare, significa canalizzare energia, evocare, pregare, danzare, incorporare. Nei miei seminari si riversano tutti i lavori e le esperienze che ho fatto fin da giovanissima, quali la scuola di formazione per conduttori di biodanza, dieci anni di danza africana e afro-cubana, le iniziazioni al buddhismo tibetano e i lunghi anni di apprendistato con la tribù meticcia Lakota cherokee».

Uno dei filoni in cui Emiliana ama cimentarsi di più è sicuramente quello dei canti sacri per le danze femminili attorno al fuoco. Per gli eventi al «femminile» canta infatti le dee di tutte le tradizioni, illustrandole alle donne al fine di evocare - con questa preghiera ritmata - le qualità dei vari archetipi femminili, necessari per integrarsi e ritrovare un proprio linguaggio.

Donna dai mille talenti, viene anche invitata da conoscenti e amici a cantare a funerali o battesimi. Non mancano inviti neppure per l'8 marzo, in cui preghiere e invocazioni celebrano il femminile; partecipa anche a dibattiti pubblici.

«La donna è un oracolo vivente; ognuna di noi - dice Emiliana - dovrebbe percepirsi come sacerdotessa del proprio spazio sacro e relazionarsi in modo equilibrato con l'energia maschile che è dentro e fuori di noi. Per fare ciò è necessario, in questo delicato momento storico, che il femminile riacquisti la propria identità di genere, onorando però anche l'altro come espressione divina del tutto».

**Giovanna A. de'Manzano**

> «Occorre riacquistare l'identità di genere per relazionarsi in modo equilibrato con l'energia maschile»

### OLTRE 50 I DISCENDENTI DI MARIO, ORIGINARIO DI PIRANO

# Un'associazione per i Bonifacio d'America

Ne è passato di tempo da quando Mario Bonifacio, originario di Pirano, lasciò la sua terra nel 1929 in cerca di un futuro migliore negli Stati Uniti, così come fecero migliaia di giuliano-dalmati nel corso delle tre grandi ondate migratorie del Novecento. Nel corso dei decenni i Bonifacio d'oltreoceano sono diventati tanti: oltre una cinquantina sparsi tra Nord e Sud America. Un numero di tutto rispetto, tanto da fare annunciare all'Associazione Giuliani nel mondo, con il suo direttore Fabio Ziberna, la nascita di un nuovo sodalizio: un'associazione «da cucire su misura per i discendenti della Bonifacio's family».

A ricostruire questa saga familiare è stato nei giorni scorsi Mark Bonifacio, nipote del pioniere Mario e primo del suo ramificato clan a tornare a Trieste dopo tanti anni per tuffarsi nelle proprie origini. Mark ha voluto infatti conoscere e far conoscere alla moglie Melissa e alle figlie Rebecca e Abigail i luoghi che diedero i natali alla sua famiglia. E il naturale punto di riferimento per la terza e quarta generazione di italo-americani di Newark, nel New Jersey, sono stati i Giuliani nel mondo che con i loro settanta sodalizi e club sparsi nei cinque continenti custodiscono l'identità culturale e nazionale delle comunità della diaspora giuliano-dalmata.

Dirigente marketing della Sony, Mark è arrivato nella sede triestina dei Giuliani nel mondo, accolto dal presidente Dario Locchi e dal consigliere Marco Toncelli, portando con sé vecchie foto di famiglia (copie delle quali andranno ad arricchire l'archivio storico dei «Giuliani») che testimoniano il percorso compiuto dai Bonifacio oltreoceano.

Arrivato in America nell'anno della grande depressione segnata dal crollo di Wall Street, il capostipite Mario Bonifacio, come molti italiani allora, si ferma nel New Jersey, detta «Gateway Region», la regione-porta d'ingresso al sogno americano con Ellis Island, l'isola nella baia di New York che accoglie gli aspiranti cittadini statunitensi. Il processo d'inserimento nel tessuto sociale del Paese che prometten «libertà e prosperità» è rapido e incoraggiante, tant'è vero che dopo pochi anni Mario chiama a raccolta negli Usa i fratelli e le sorelle rimasti a casa. Ed è così che nel '34 sbarcano a Ellis Island anche Giorgio, Ernesto, Rina, Rita, Teresa, Nicolò, Dino, Andrea e Ludovico. Va da sé che un nucleo familiare così vasto dà vita negli anni a una nutrita casata composta da figli, nipoti e pronipoti. La maggiore parte degli oltre cinquanta componenti le famiglie Bonifacio, una trentina, vive ancora oggi nel New Jersey, dove la comunità italiana rappresenta il 18 per cento della popolazione: gli altri hanno scelto invece di trasferirsi in Sud America, stabilendosi in una quindicina a Montevideo e in una decina a Buenos Aires.

Una parte dei Bonifacio d'America

La futura associazione che riunirà la «Bonifacio's family» si porrà così nella scia dei club e delle associazioni di emigrati che fin dagli anni Cinquanta sono proliferati nel mondo - dal Canada all'Australia e al Sud America - con l'obiettivo di preservare e trasmettere alle future generazioni il senso di appartenenza e i legami culturali con le terre d'origine dei loro padri. Si deve all'allora sindaco di Trieste Marcello Spaccini l'idea di creare un'associazione centrale che fungesse da collegamento e riferimento per tutte le comunità giuliano-dalmate. Nasce così nel 1970 l'Associazione Giuliani nel mondo, che si prende cura dei sodalizi sparsi sul pianeta organizzando convegni, incontri ed eventi culturali, come la mostra commemorativa itinerante inaugurata a New York nel 2007 «Con le nostre radici nel nuovo Millenio», che racconta il dramma del grande esodo giuliano-dalmata del'900: le prossime tappe saranno in Cile, Uruguay, Venezuela e Brasile.

**Patrizia Piccione**

## MOSTRA

### L'istituzione creata da Carlo Sbisà

# Scuola dell'acquaforte, una storia racchiusa in foto e opere grafiche

Foto d'epoca e una selezione di opere grafiche firmate da gran parte degli incisori che negli anni hanno frequentato le lezioni dalla sua istituzione a oggi. Questi i materiali che si potranno vedere raccolti nella Mostra storica della Scuola libera dell'acquaforte Carlo Sbisà, che si aprirà lunedì alle 19 nella sala «Umberto Veruda» di palazzo Costanzi, in piazza Piccola 2.

L'esposizione è curata dall'Università popolare, che comprendendo la validità dell'iniziativa di Sbisà nell'ottobre del 1960 tenne a battesimo la Scuola libera dell'acquaforte sostenendola poi per oltre quarant'anni. Con la mostra appunto l'Università popolare riconferma il proprio impegno a favore della Scuola tutelandone la memoria anche con una pubblicazione.

Carlo Sbisà con Mirella Schott

La fortunata intuizione di Sbisà, fondatore e docente della Scuola libera dell'acquaforte sino alla sua morte avvenuta nel 1964, ha avuto nella pittrice triestina Mirella Schott Sbisà, a lui subentrata nell'insegnamento fino al 2003, non la semplice custode di un lascito, ma una vera promotrice e animatrice didattica. La consapevolezza che l'attitudine grafica e la pratica spontanea possono essere elementi costitutivi e mezzi esplorativi dell'esperienza artistica sono stati i fondamenti su cui Sbisà inaugurò la sua scuola, e che Mirella Schott Sbisà fece propri. Dopo la chiusura della Scuola libera di figura del Civico museo Revoltella, la Scuola dell'acquaforte si propone come una tra le più qualificate istituzioni private «di servizio culturale» oggi in attività a Trieste.

L'inaugurazione della mostra - presentata a cura di Renzo Grigolon, Laura Safred e Mirella Schott Sbisà - costituirà anche un'occasione di incontro per gli ex allievi. L'esposizione resterà aperta fino al 14 settembre, con orario 10-13 e 17-20.

## 50 ANNI FA

### IL PICCOLO

*27 agosto 1958* *di R. Gruden*

● In base a una relazione, sulla prima fase della norma di attuazione della legge sull'assunzione obbligatoria al lavoro dei profughi, sono 3056, un terzo dei disoccupati, coloro che, finora, hanno presentato domanda.

● Il Comune raccomanda di non consumare mitili e ostriche non provenienti da vivai autorizzati, onde evitare il diffondersi di malattie gastrointestinali. In particolare, evitare frutti di mare del porto e del Vallone di Muggia.

● Grande successo per la 61.a Regata nazionale remiera disputatasi a Barcola. Ben 105 gli equipaggi d'ogni parte d'Italia per la manifestazione abbinata al campionato allievi e alle coppe «Caccialanza» e «Minerva».

## FARMACIE

**■ DAL 25 AL 30 AGOSTO 2008**

Normale orario di apertura delle farmacie: 8.30-13 e 16-19.30.

Aperte anche dalle 13 alle 16:

| | |
|---|---|
| via Ginnastica 6 | tel. 772148 |
| via Curiel 7/b borgo S. Sergio | 281256 |
| Basovizza | 9221294 |

*(solo per chiamata telefonica con ricetta urgente)*

Aperte anche dalle 19.30 alle 20.30:

| | |
|---|---|
| via Ginnastica 6 | |
| via Curiel 7/b borgo S. Sergio | |
| piazza Venezia 2 | |
| Basovizza | tel. 9221294 |

*(solo per chiamata telefonica con ricetta urgente)*

In servizio notturno dalle 20.30 alle 8.30:

| | |
|---|---|
| piazza Venezia 2 | 308248 |

Per la consegna a domicilio dei medicinali, solo con ricetta urgente, telefonare al numero 040/350505 Televita.

*www.farmacistitrieste.it*

*Dati forniti dall'ordine dei Farmacisti della Provincia di Trieste*

## TAXI

| | |
|---|---|
| Radiotaxi | 040307730 |
| Taxi Alabarda | 040390039 |
| Taxi - Aeroporto | 0481778000 |
| Aeroporto - Informazioni | 0481773224 |
| Ferrovie - Numero verde | 892021 |

## L'ARIA CHE RESPIRIAMO

Valori di biossido di azoto ($NO_2$) µg/m³
Valore limite per la protezione della salute umana µg/m³ 240 media oraria (da non superare più di 18 volte nell'anno)
Soglia di allarme µg/m³ 400 media oraria (da non superare più di 3 volte consecutive)

| | | |
|---|---|---|
| Piazza Libertà | µg/m³ | 39,1 |
| Via Carpineto | µg/m³ | 35,8 |
| Via Svevo | µg/m³ | 45 |

Valori della frazione $PM_{10}$ delle polveri sottili µg/m³ (concentrazione giornaliera)

| | | |
|---|---|---|
| Piazza Libertà | µg/m³ | 9 |
| Via Carpineto | µg/m³ | 7 |
| Via Svevo | µg/m³ | n.d. |

Valori di OZONO ($O_3$) µg/m³ (concentrazioni orarie)
Concentrazione oraria di «informazione» 180 µg/m³
Concentrazione oraria di «allarme» 240 µg/m³

| | | |
|---|---|---|
| Piazza Libertà | µg/m³ | 79 |
| Monte San Pantaleone | µg/m³ | 77 |

## EMERGENZE

| | |
|---|---|
| AcegasAps - guasti | 800 152 152 |
| Aci soccorso stradale | 803116 |
| Capitaneria di porto | 040/676611 |
| Carabinieri | 112 |
| Corpo nazionale guardiafuochi | 040/425234 |
| Cri Servizi sanitari | 040/3186118 |
| Emergenza sanitaria | 118 |
| Prevenzione suicidi | 800 510 510 |
| Amalia | 800 544 544 |
| Guardia costiera emergenza | 1530 |
| Guardia di finanza | 117 |
| Polizia | 113 |
| Protezione animali (Enpa) | 040/910600 |
| Protezione civile | 800 500 300 - 340/1640412 |

## LOTTO

*Fonte: Ansa*

| | | | | | |
|---|---|---|---|---|---|
| BARI | 50 | 82 | 63 | 19 | 48 |
| CAGLIARI | 79 | 65 | 89 | 38 | 43 |
| FIRENZE | 28 | 73 | 41 | 48 | 86 |
| GENOVA | 55 | 13 | 70 | 14 | 47 |
| MILANO | 87 | 32 | 65 | 16 | 36 |
| NAPOLI | 23 | 43 | 67 | 29 | 14 |
| PALERMO | 7 | 64 | 88 | 48 | 53 |
| ROMA | 80 | 17 | 15 | 63 | 22 |
| TORINO | 56 | 38 | 65 | 18 | 25 |
| VENEZIA | 27 | 46 | 34 | 67 | 10 |
| NAZIONALE | 63 | 88 | 13 | 65 | 49 |

**SuperEnalotto** (Concorso n. 103 del 26/8/2008)

7 23 28 50 80 87 — Jolly 27

| | |
|---|---|
| Montepremi € | 3.298.188,51 |
| Nessun vincitore con 6 punti Jackpot € | 51.500.000 |
| Nessun vincitore con punti 5+ | |
| Ai 22 vincitori con 5 punti € | 22.487,65 |
| Ai 1756 vincitori con 4 punti € | 281,73 |
| Ai 62.892 vincitori con 3 punti € | 15,73 |

**Superstar** (N. Superstar 63)

Nessun vincitore con 6 punti. Nessun vincitore con 5+ punti. Nessun vincitore con 5 punti. Ai 4 vincitori con 4 punti € **28.173.** Ai 211 vincitori con 3 punti € **1573.** Ai 3268 vincitori con 2 punti € **100.** Ai 20.400 vincitori con 1 punto € **10.** Ai 42.664 vincitori con 0 punti € **5.**

ISTRUZIONI AI LETTORI

- I comunicati devono arrivare in redazione via fax (040 3733209 e 040 3733290) almeno tre giorni prima della pubblicazione.
- Devono essere battuti a macchina, firmati e avere un recapito telefonico (fisso o cellulare).
- Non si garantisce la pubblicazione dei comunicati lunghi.

DOMANI NEL PARCO DEL MUSEO SARTORIO

## Parole, musica, cinema: una serata per sostenere l'affido familiare

Sarà il parco del civico museo Sartorio, in largo Papa Giovanni XXIII, a ospitare domani sera a partire dalle 20 la prima manifestazione pubblica cittadina a sostegno dell'affido familiare. L'iniziativa a ingresso libero, denominata «L'affido: una strada per crescere» e organizzata dal Comune con la collaborazione della Scuola di musica 55, si propone di fare incontrare le famiglie affidatarie già protagoniste di questo percorso di vita, ma anche di illustrare questa realtà a tutte le famiglie interessate e alla cittadinanza.

Proprio per questo la serata al Sartorio, dopo l'introduzione dell'assessore comunale alla promozione e protezione sociale Carlo Grilli, prevede una serie di letture, commenti e musica incentrati sull'esperienza dell'affido: gli interpreti saranno Daniele Dibiaggio al pianoforte, Sara Zanni e Antonio Veneziano con la lettura e il canto, Ornella Serafini come coordinatore artistico per la «55». La serata, alla quale parteciperanno anche operatori del settore e associazioni, prevede infine la proiezione del film «Kolya» di Jan Sverak, vincitore di un Oscar.

L'affido è realtà da far crescere

A Trieste la maggior parte dei bambini in situazione di difficoltà è ancora affidata a comunità di accoglienza seguite dal Comune e dai Servizi sanitari, con 132 casi (in 18 dei quali c'è anche la presenza della mamma).

Un numero di casi quasi uguale è però affrontato grazie all'affido a una famiglia diversa da quella del minore: sono 115 infatti i bambini affidati, 58 dei quali vivono con le famiglie affidatarie solo di giorno, mentre per 57 l'affido è a tempo pieno.



MATTINO

**● I GIOCHI DI «SPURG»**
Nell'ambito del programma estivo di animazione per bambini e famiglie «Spurg 2008» proposto dal Comune con varie associazioni, oggi dalle 9 alle 12 a Villa Engelmann «A ritmo di scienza», laboratorio di scienza, arte e musica a cura della cooperativa sociale La Costiera.

**● ATTIVITÀ PRO SENECTUTE**
Il centro diurno «Com.te M. Crepaz» è aperto dalle 9 alle 19 con la possibilità di pranzare in compagnia anche nel periodo estivo. Attivi i servizi di parrucchiera e pedicure. Sono aperte le prenotazioni per la gita ad Arta Terme che si terrà domenica 7 settembre. Il gruppo di auto-aiuto per persone vedove sarà sospeso per tutto agosto. Gli incontri riprenderanno regolarmente mercoledì 3 settembre alle 16.30. Per informazioni, uffici di via Valdirivo 11 dal lunedì al venerdì dalle 10 alle 12 oppure 040365110 (festivi esclusi).

**ESCURSIONI CAI.** L'«ALPINA» DA CIMA SAPPADA ALLA VAL PESARINA

## Sul Pasubio con la XXX Ottobre

La zona montuosa in provincia di Vicenza che comprende i monti Lessini, il Gruppo del Carega e il Monte Pasubio; e le Alpi Carniche. Queste le mete delle escursioni che propongono nel weekend la XXX Ottobre e l'Alpina delle Giulie.

Uno scorcio del sentiero attrezzato Corbellini, che verrà percorso nel weekend dagli escursionisti della Società Alpina delle Giulie

Il Gruppo escursionismo della XXX Ottobre organizza per sabato e domenica l'escursione nei Monti Lessini, Gruppo del Carega e Monte Pasubio: una zona con vasti altipiani e con possenti guglie rocciose, una zona denominata Piccole Dolomiti, una zona che fu teatro di sanguinose battaglie durante la prima Guerra mondiale. Sabato si raggiungerà il Pian delle Fugazze e il rifugio Campogrosso. Da qui alla cima del Monte Carega per rendere omaggio alla memoria della socia Erna Ferrari caduta nelle vicinanze. Si scenderà poi al rifugio Campogrosso per pernottare. Domenica trasferimento alla Bocchetta di Campiglia dove inizia la strada delle 52 gallerie, opera militare costruita per servire il fronte del Pasubio. La si percorrerà per tutti i 6 km, si visiterà l'adiacente zona sacra per poi rientrare al rifugio Gen. Papa. Da qui lungo la strada degli eroi al Pian delle Fugazze per il rientro. Partenza alle 6. Capogita: Ae Maurizio Toscano. Info e prenotazioni: Cai XXX Ottobre, via Battisti 22, tel. 040 635500, dal lunedì al venerdì dalle 17.30 alle 19.30.

L'Alpina delle Giulie propone un weekend nelle Alpi Carniche con la traversata da Cima Sappada alla Val Pesarina per il Sentiero Corbellini e la salita al Creton di Culzei per la Ferrata dei 50. Sabato da Cima Sappada si salirà al Rifugio Degasperi (dove si pernotterà) per il Passo Siera lungo il facile sentiero attrezzato Corbellini. Domenica si salirà al Creton di Culzei per la Ferrata dei 50, realizzata nei primi anni '90 da un gruppo di alpinisti locali, i Cinquanta del Clap, per valorizzare l'area montuosa. È riservata a escursionisti esperti per la sua lunghezza e i passaggi impegnativi. Per chi non vi si cimenterà è previsto un percorso alternativo per Passo Elbel, Passo Oberenghe e Casera Mimoias. Coordinamento di Mario Privileggi e Franco Fogar. Informazioni alla Sag, via Donota 2, tel. 040369067, dalle 18 alle 20.

Cuore di Trieste
ELARGIZIONI

- In memoria di Bruno Bradaschia nel XII anniv. da Francesca, Fulvio, Serena, Matteo e Luca 100 pro Agmen Burlo.
- In memoria di Dario Azzoni per l'anniv. (27/8) dalla famiglia 100 pro A.B.C. Ass. per i bambini chirurgici del Burlo.
- In memoria di Angela Calligaris (27/8) da Cesare e Lucia 25 pro Centro cardiovascolare dott. Scardi.
- In memoria di Umberto Ferri nel compl. (27/8) da Bianca, Adriano e Fabio Ferri 30 pro Frati di Montuzza (pane per i poveri).
- In memoria del caro papà per il XXXI anniv. (27/8) da Walter 10 pro Astad.
- In memoria di mamma Renata per il IV anniv. (27/8) da Betty 20 pro Domus Lucis Sanguinetti.
- In memoria di Francesca Simonetti nell'VIII anniv. (27/8) da papà, mamma, Cristiana 50 pro Chiesa S. Bartolomeo (don Elio, Barcola), 50 pro Frati di Montuzza (pane per i poveri), 30 pro Ass. Azzurra (ricerca malattie rare), 20 pro Gattile Cociani.
- In memoria del dott. Lucio Bruno da Paolo e Claudia Bruno 200, da Laura Iona 50, da Piero e Fiora Valenzin 50, da Nicoletta e Bruno 50, da Rina Floridan Bruno 100, da Renata e Giorgio Fanin 40 pro Com. di San Martino al Campo.
- In memoria di Pasquale Canelli dal Reparto motorizzato e reparto servizi stradali speciali della Polizia municipale 50 pro Airc.
- In memoria di Paola Cinco dalle fam. Terdina-Mosetti 20 pro Anvolt.
- In memoria di Oscarre Coloni dal Reparto motorizzato e reparto servizi stradali speciali della Polizia municipael 100 pro Airc.
- In memoria di Gianfranco Curri da Marinella, Davide e Fabrizio 120 pro Asta Opicina.
- In memoria di Maria Dean ved. Ceretti da Liliana, Adelia e Rita 50 pro Frati di Montuzza.
- In memoria di Davide Delich dalla 1.a Coppa Altura Memorial Davide Jelich 56 pro Agmen.
- In memoria di Anna Favretto ved. Tonon da Spiridione Favretto e da Maria e fam. Comisso 100 pro Airc, 100 pro Cbm Italia-Missioni cristiane per i ciechi nel mondo onlus.
- In memoria di Giuliano German da Fiorella, Matteo, Maria 120 pro Centro tumori Trieste (centro sociale oncologico).
- In memoria di Giordi da Bruno e Giuly 50 pro Medici senza frontiere.
- In memoria di Bruno Giovannini da Anna, Jole e Neva 60 pro Malattie rare Azzurra.
- In memoria di Giuseppe Marolla dalle fam. Petronio-Zuccheri 50 pro Centro tumori Lovenati.
- In memoria di Ferruccio Moscolin dalla cugina Licia Moscolin 30 pro Polo cardiologico di Cattinara.
- In memoria di Beppe e Rosa Orecchia da Acquiterme da Laura e Alberto 50 pro Frati di Montuzza (pane per i poveri).
- In memoria di zia Santina Pecar ved. Mosenich dalle nipoti Nadia e Meri e famiglie 100 pro Airc.
- In memoria di Anna Reggente Dürr da Maria Reggente e Gerard Dürr 150 pro Pro Senectute.
- In memoria di Mabin Sartini da Tiegi Snc 100 pro Airc.
- In memoria di Vicki Tevini Senizza da Paolo e Nelinda 50 pro Fond. Luchetta-Ota-D'Angelo-Hrovatin.

FINALE REGIONALE

## «Modella Oggi», ragazze in gara a Porto San Rocco

Cinque delle miss prescelte in precedenza (Lavorino)

Si terrà domani alle 21.30 a Porto San Rocco la finale regionale valida per il 24.o concorso nazionale «Modella Oggi». Alla serata (che era stata rinviata nei giorni scorsi) parteciperanno le candidate prescelte nelle varie selezioni in regione. Le aspiranti modelle prescelte al termine della serata di Porto San Rocco prenderanno parte alle finali nazionali in programma a Roma a dicembre con una serie di serate di gala per le sessanta finaliste provenienti da tutta Italia e la presentazione delle creazioni di stilisti d'alta moda ed emergenti.

«Modella Oggi» punta a lanciare e valorizzare nuovi talenti: possono partecipare anche modelle straniere idonee, purché residenti in Italia. Nel corso della manifestazione a Porto San Rocco verrà promosso un talk show sull'anoressia con esperti professionisti del settore, in applicazione alle regole del «Manifesto nazionale della moda italiana contro l'anoressia». L'evento in ambito regionale è realizzato dall'organizzazione di Fulvio Marion e dalla promoter Elisa Mattaloni. Per informazioni tel. 338 6722086.

POMERIGGIO

**● «FIGLI DI NOÈ» AL MIELA**
Nell'ambito della mostra «Aure / Nei microcosmi dimenticati tra Gibilterra e la Persia» di Monika Bulaj il documentario «Figli di Noè» versione originale con sottotitoli italiani, verrà ripreso da oggi a sabato, ogni giorno al Teatro Miela con due proiezioni alle 18 e alle 19.30. Prossime visite guidate da Monika Bulaj: domani e domenica alle 20. La mostra si conclude domenica.

**● ASSOCIAZIONE ACAT**
Oggi alle 18.30 nella sala parrocchiale di Borgo San Sergio (piazza XXV Aprile 13) si riunisce il Club Insieme. Alla stessa ora, il Club Nike si riunisce nella sala parrocchiale di Prosecco n. 122. Le famiglie dei Club si rendono disponibili a fornire informazioni alle persone che fossero interessate a problemi alcol-correlati (telefono 040370690, cellulare 3316445079).

**● GRUPPI AL-ANON**
«Pensi di avere un problema di alcol in famiglia? Contattaci!». Gruppi familiari Al-Anon; riunioni in via dei mille 18, lunedì e mercoledì dalle 18.30; in via Pendice Scoglietto 6 (040577388) martedì, venerdì e domenica dalle 19.30.

**● ALCOLISTI ANONIMI**
Oggi nella sede del gruppo Alcolisti Anonimi di via dei Mille 18, si terrà una riunione alle 18.30. Se l'alcol vi crea problemi contattateci. Ci troverete ai seguenti numeri di telefono: 040577388, 3333665862, 3343400231, 3343961763.

SERA

**● LUCI E SUONI IN VILLA REVOLTELLA**
Oggi e domani alle 21 nel parco di villa Revoltella spettacolo di luci e suoni «I segreti di Villa Revoltella» organizzato dall'Airsac.

**● MUSEI DI SERA**
Oggi ultimo appuntamento con «Musei di sera» a Villa Sartorio (largo Papa Giovanni XXIII). Alle 21 concerto di Aliki Kayialoglou «Dedica a Manos Hatzidakis». Il museo è aperto dalle 20 alle 24; nel corso della serata visite e percorsi guidati alla struttura e alle sue collezioni. L'iniziativa è organizzata dall'assessorato comunale alla Cultura.

**● CINEMA ALL'APERTO**
Oggi alle 21 ultimo appuntamento con il Cinema all'aperto 2008 che vedrà la proiezione del film «Emma sono io» nel nuovo giardino sul retro delle case Ater di via Grego. Ingresso gratuito e pop-corn per tutti offerti dall'associazione Tri(est)e. L'iniziativa è promossa nell'ambito del Programma «Habitat-microaree, salute e sviluppo della comunità». In caso di maltempo la proiezione sarà sospesa.

DOMANI

**● CANTARE A MONTUZZA**
Nella chiesa di Montuzza domani alle 20.30 libero incontro. David Di Paoli Paulovich illustrerà in cantoria l'attività corale a chi desiderasse accostarsi alla corale polifonica dei Frati Cappuccini (voci femminili e maschili preferibilmente con esperienza corale).

**● UMBERTO LUPI IN PIAZZA GOLDONI**
Prosegue il tour estivo di Umberto Lupi «Canta Trieste, in dialetto nelle piazze dei rioni cittadini», organizzato dal Comune, che toccherà fino a metà settembre numerosi punti del centro e della periferia. Il nuovo appuntamento con Lupi è fissato per domani alle 20.30 in piazza Goldoni. Il concerto sarà accompagnato da proiezioni di immagini vecchie e nuove della città che Lupi ha introdotto quale novità del tour.

**● DIPLOMI ONAV**
L'Onav (Organizzazione nazionale assaggiatori di vino) sezione provinciale di Trieste organizza domani sera al ristorante di Rupingrande 76 una cena per la consegna dei diplomi del corso Onav 2008. Si invitano soci e simpatizzanti a partecipare. È necessaria la prenotazione telefonando al 3334219540 o 3406294863.

**● PAPÀ SEPARATI**
Domani con inizio alle 20.45 in via Gallina 1 all'associazione Papà separati onlus (centro Arena) si terrà l'incontro di gruppo auto-mutuo-aiuto rivolto a mamme e papà separati che stanno vivendo un momento di difficoltà in relazione all'educazione, alla crescita dei figli e alle problematiche di frequentazione nella separazione di coppia. Supporto psicologico e consulenza legale gratuite. Info: 0409896736, aps_trieste@yahoo.it.

**● LIONS TRIESTE EUROPA**
Domani alle 20.30, all'hotel Daneu, sede sociale, si riunisce – dopo la pausa estiva – il direttivo allargato del Trieste Europa. All'ordine del giorno il programma di attività 2008/09 proposto dal neo presidente Giancarlo Lo Cuoco, che si incentrerà su «Il futuro con ottimismo».

CERCASI

**SMARRITO/TROVATO**

■ Smarrito la sera del 19 agosto scorso un cellulare, marca LG KE 970, specchiato. Chi l'avesse rinvenuto è pregato di tel. 3474401779 o 3497272766. Mancia.

■ Smarrita il 15 agosto macchina fotografica Nikon Coolpix completa di custodia a Muggia in zona salita Muggia Vecchia; pregasi contattarmi al seguente numero 346-6908542. Ricompensa.

■ Smarrito cane husky in zona Prosecco-Barcola la notte del 18 agosto. Chi lo trovasse è pregato di chiamare allo 040/411086 o al 340/1711591. Grazie.

■ Trovato gatto-a rosso domestico sterilizzato via Campanelle zona case Ater. Per informazioni tel. 040-391473.

VARIE

**SAGRA A PADRICIANO**

■ Prosegue la sagra a Padriciano nel Parco Globojner-Monte Spaccato fino al 30 settembre. Ogni giorno chioschi enogastronomici, spettacoli e musica dal vivo.

**CENTRO LETTERARIO**

■ Sabato il Centro letterario del Friuli-Venezia Giulia organizza una cena sociale con soci e simpatizzanti aperta a tutti al ristorante di Muggia vecchia, località Santa Barbara 43. Per informazioni telefonare allo 040814295, 3470721260, 3484924345, e-mail: centrolettfvg@tin.it.

**ASTRA, CORSO DI FORMAZIONE**

■ L'Astra, associazione per il trattamento delle alcoldipendenze, organizza dal 6 all'11 ottobre un corso di formazione di base per operatori di gruppo di autoaiuto per il problema delle alcoldipendenze. Per informazioni Astra, via Abro 11, telefono e fax 040639152 dal lunedì al venerdì dalle 16 alle 18, e-mail astra-ts@libero.it.

**ASSOCIAZIONE AUSER**

■ L'Associazione Auser-Percorsi solidali promuove il 28 settembre, in occasione del cinquecentenario della nascita di A. Palladio, una visita guidata nei luoghi più significativi delle sue celebri opere, tra cui Vicenza, villa Godi, Bassano del Grappa. Info in sede di via Carducci 35, lunedì e venerdì dalle 10 alle 12, telefono 040-762132, fax 040-633612, cellulari 349-5947601, 349-8766632.

**IN GITA CON LE ACLI**

■ Con le Acli domenica 28 settembre in gita a Bohjnj, nel parco naturale del Triglav, la cascata del fiume Savica. Nel pomeriggio visita a Bled, mondano centro turistico. Per informazioni telefonare allo 040 370525.

TUTTI I GIOVEDÌ ALLA CIVICA

## Visite guidate in Biblioteca tra Palladio e antiche stampe

Tutti i giovedì alle 17.30 nella nuova sede della Biblioteca civica Hortis, in via Madonna del Mare 13, è possibile prendere parte alle visite guidate a due mostre. La prima esposizione, «Omaggio ad Andrea Palladio: 1508-2008», è allestita nella sala espositiva al secondo piano del palazzo: la visita è curata da Federica Moscolin. La seconda mostra è dedicata alle «Stampe svelate tra Fiandre e ritratti petrarcheschi nella collezione rossettiana» e la visita si tiene a cura di Alessandra Sirugo e Federica Moscolin nei locali del Museo petrarchesco piccolomineo allestito al terzo piano.

Il Museo petrarchesco piccolomineo, il Museo sveviano e joyciano, la sala espositiva e l'Archivio diplomatico sono aperti da lunedì a sabato dalle 9 alle 13, e il giovedì anche il pomeriggio dalle 15 alle 19. Per informazioni si possono contattare i numeri 040/3593611 o 040/3593616. Ingresso libero, accesso privo di barriere architettoniche.

Andrea Palladio

## AUGURI

CINZIA E FULVIO festeggiano 25 anni di matrimonio: auguri di felicità dalle figlie Lidia, Elena e Valentina assieme alle amiche Daniela e Rossana.

ROBERTA E MAURO festeggiano i primi 25 anni insieme: tanti cari auguri da mamma, papà, Alessia, Andrea, Paolo e da tutti gli amici.

EGIDIO festeggia i suoi cinquant'anni: a lui tantissimi affettuosi auguri da parte dei genitori, di Laura, dei parenti e di tutti gli amici.

SABINA E VALENTINO festeggiano le nozze d'oro: mille auguri dal figlio Evald, dalla nuora Silvia e dai nipoti Jan e Lara.

**IL PICCOLO** pubblica gratuitamente **foto d'epoca** dei lettori che festeggiano una lieta ricorrenza:

■ **COMPLEANNI** 50/60/65/70/75/80/85/90 e oltre
■ **ANNIVERSARI DI NOZZE** 25°/30°/40°/50°/55°/60° e oltre

Le foto devono pervenire al giornale almeno una settimana prima del giorno in cui se ne desidera la pubblicazione, accompagnate dalle seguenti indicazioni: tipo di ricorrenza (compleanno o anniversario), nome, cognome e telefono del mittente; i nomi del festeggiato e di chi fa gli auguri.
Foto e dati possono essere comunicati in tre modi:

■ Consegna a mano al Piccolo via Guido Reni 1, Trieste dal lunedì al venerdì orario 9.30-13
■ Via e-mail: **anniversari@ilpiccolo.it**
■ Per posta, indirizzando: Il Piccolo-Anniversari, via Guido Reni 1, 34123 Trieste

Il giornale pubblicherà le foto inviate nel limite dello spazio disponibile nell'edizione del giorno richiesto. Per informazioni, telefonare allo 040-314461 da lunedì al venerdì, ore 9.30-13.
**Per ricorrenze diverse da quelle indicate, il servizio viene equiparato a pubblicità a pagamento. Rivolgersi alla Manzoni, via XXX Ottobre 4, Trieste, telefono 040-6728311.**

**IL PICCOLO**

**Ogni giorno tutte le notizie del Friuli Venezia Giulia**
e in più le pagine speciali dedicate a: Libri, Cd e Dvd, Pronostici Sport Giovani, Scuola, Sportello lavoro, Motori Sportello Fisco, Casamia, Settegiorni Tv, Barche Sportello Pensioni, Università

# NON ANDATE A LETTO PRIMA DI CAROSELLO.

## IL PROGRAMMA PIÙ AMATO E POPOLARE DELLA TV.

Che fine ha fatto Calimero, il pulcino più famoso della TV? E chi era il celebre uomo in ammollo? E ricordate l'ispettore Rock, quando il gel per capelli si chiamava brillantina? A grande richiesta, 4 DVD per rivedere le scenette con le réclame più famose e divertenti andate in onda dal 1957 al 1977. Riscoprite i protagonisti della televisione che abbiamo tanto amato e tornate ad appassionarvi alle avventure di Jo Condor, alle storie di Carmencita, ai consigli dell'Omino coi baffi e agli indimenticabili personaggi interpretati da Aldo Fabrizi, Nino Manfredi, Vittorio Gassman, Virna Lisi, Ugo Tognazzi, Gino Bramieri, Lia Zoppelli, Ernesto Calindri e tantissimi altri. Nel 1° DVD i caroselli più belli andati in onda dalla nascita al 1963. Carosello, emozionatevi sull'onda dei ricordi.

DA MARTEDÌ 2 SETTEMBRE IL 1° DVD
A SOLI € 8,90 IN PIÙ CON IL PICCOLO


Continuaz. dalla 12.a pagina

**BRAZZANO** di Cormons recente appartamento bicamere con giardino e box auto semiarredato cod. 87/P Gallery 0481969508.

**CALCARA** 0403721829 piazza Puecher piccolo appartamento, cucina abitabile, matrimoniale, bagno. Arredato, buone condizioni euro 47.000
www.calcara.it

**CALCARA** 0403721829 via Carsia villa bifamiliare primo ingresso, in fase di realizzazione, oltre 220 mq euro 450.000
www.calcara.it

**CALCARA** 040634690 Brigata Casale, panoramico, soggiorno, cucina, due camere, bagno, terrazzo, garage, cucina. Euro 165.000
www.calcara.it

**CALCARA** 040634690 Duino - Villaggio del Pescatore, villetta a schiera, veramente splendida! Soggiorno, cucina, tre stanze, due bagni, giardino 198.000 foto
www.calcara.it

**CALCARA** 040634690 via Navali, cucinino, tinello, due stanze, due bagni, terrazzo/cortile 20 mq 130.000 interamente mutuabile, non provvigione! www.calcara.it

**DIODICIBUS** immobiliare 040363333 Bonomea vista mare soggiorno cucinotto due matrimoniali bagno ripostiglio due balconi cantina posto macchina coperto e scoperto euro 219.000.

**DIODICIBUS** immobiliare 040363333 Commerciale ottimo appartamento luminoso ampio soggiorno terazzo cucina due matrimoniali ripostiglio doppi servizi cantina euro 229.000.
(A00)

**DIODICIBUS** immobiliare 040363333 Cumano ingresso soggiorno cucina abitabile tre stanze bagno due balconi euro 252.000.

**DIODICIBUS** immobiliare 040363333 Doda ultimo piano ascensore ottimo saloncino terrazzo cucina abitabile arredata due stanze poggiolo balcone bagno ripostiglio termoautonomo soffitta euro 169.000.

**DIODICIBUS** immobiliare 040363333 Gretta vista mare alloggio con giardino terrazzo cantina box auto soggiorno cucina due stanze balcone bagno euro 295.000.

**DIODICIBUS** immobiliare 040363333 Perugino ottimo ultimo piano panoramico soggiorno cucina arredata due matrimoniali stanzino bagno terrazzo euro 167.000.

**DIODICIBUS** immobiliare 040363333 Petronio quinto delizioso 70 mq ampio soggiorno cucina abitabile ampio ripostiglio matrimoniale bagno euro 85.000.

**DIODICIBUS** immobiliare 040363333 Rossetti ultimo piano ascensore atrio soggiorno cucina due stanze bagno balcone termoautonomo euro 149.000.
(A00)

**DIODICIBUS** immobiliare 040363333 Scala Santa vista mare ottimo quarto piano ascensore terrazzo tinello cottura matrimoniale bagno ripostiglio cantina euro 139.000.

**DIODICIBUS** immobiliare 040363333 Tribel primingresso ampia zona giorno con angolo cottura terrazzo abitabile due matrimoniali bagno posto auto euro 225.000.

**FABIO** Severo alta (zona) ingresso, due ampie stanze, cucina abitabile, bagno, ripostiglio, termoautonomo, anche adatto investimento per locazione studenti. Tre 040774779.

**GALLERY** Altura appartamento luminoso con vista verde in ottime condizioni, composto da soggiorno, cucina, tre camere, doppi servizi, soffitta. Euro 180.000. Cod. 71/P 040774177
www.galleryimmobiliare.it

**GALLERY** Baiamonti appartamento arredato composto da soggiorno, cucinino, due camere, bagno, ripostiglio, poggioli. Cod. 70/P euro 100.000 040774177
www.galleryimmobiliare.it

**GALLERY** centralissimo ca. 130 mq ristrutturato: salone cucina due stanze, disponibili altri due appartamenti e ufficio euro 360.000 cod. 622/P 0407600250
www.galleryimmobiliare.it

**GALLERY** Chiarbola ottimo appartamento arredato composto da soggiorno, cucina, matrimoniale, bagno, terrazza parzialmente verandata. Termoautonomo, climatizzato. Euro 130.000 cod. 621/P 040774177
www.galleryimmobiliare.it

**GALLERY** Cigotti luminoso appartamento composto da ingresso, soggiorno, angolo cottura, matrimoniale, servizi separati. Euro 79.000. Cod. 44/P 040774177
www.galleryimmobiliare.it

**GALLERY** due magazzini fronte strda di ca. 225 mq complessivi. Doppia entrata. Euro 350.000 cod. 558/P 0407600250
www.galleryimmobiliare.it

**GALLERY** Grignano splendida villa salone cucina 4 stanze servizi piano mansarda terrazza giardino vani accessori magazzino due box. Info previo appuntamento cod. 628/P 0407600250
www.galleryimmobiliare.it

Continua in 32.a pagina

MERCOLEDI 27 AGOSTO

per informazioni 040/303047 - info@misstopolini.it - info@be-nice.it

Dalle ore 21 e 30, nella suggestiva cornice di Piazza Unita' "Esplode" il GALA' dedicato alla BELLEZZA... Conosciamo meglio le 16 FINALISTE di MISS TOPOLINI prima della grande serata finale...

Presso: AUDACE café

Riflettori puntati sulla BELLEZZA...

Presenta: Micol Brusaferro DA RADIO VASCO Mr.ROCCO

... e Sabato 30 Agosto...
La GRANDE FINALE...
UNA SERATA IMPERDIBILE...
Sulle terrazze del Centro Commerciale Torri D'Europa
Inizio ore 20 e 30 - ingresso libero

Ospite da ZELIG MARCO DELLA NOCE SOCHMAKER....

Un GALA' dedicato ai nostri Partners con piu' di 1000 sorprese...

ISTRUZIONI AI LETTORI

- Scrivere, non superando le 30 righe da 50 battute l'una, con il computer o a macchina; firmare in modo comprensibile, specificando indirizzo e telefono.
- Le lettere anonime o poco leggibili non saranno pubblicate.
- La redazione si riserva il diritto di tagliare le segnalazioni lunghe.



IL CASO DEL GIORNO

# Pozze pericolose a Muggia dopo le piogge

Segnalo il pericolo che si verifica dopo un'abbondante pioggia su alcune strade statali e provinciali che insistono sul territorio del comune di Muggia. A mio parere due sono le zone maggiormente interessate: una maxi pozzanghera si forma sulla statale di Aquilinia nella curva vicino al ponte del torrente Rosandra invadendo non solo la parte di carreggiata direzione Trieste ma anche parte di quella opposta, con grande pericolo per gli automobilisti che vi transitano nei due sensi di marcia. All'ente competente che dovrà eseguire il lavoro sarà di grande aiuto la vicinanza al torrente per trovare la soluzione tecnica più opportuna per scaricare velocemente l'acqua piovana nello stesso, evitando il riformarsi della pozzanghera. Un'altra maxi pozzanghera si forma nella strada provinciale per Muggia nella curva di fronte alla caserma dei vigili del fuoco, invadendo la parte di carreggiata lato mare direzione Muggia e parte di quella opposta. La pozzanghera dista dal mare circa 20-25 mt e potrebbe essere di aiuto, all'ente competente a eseguire il lavoro, trovare una soluzione per scaricare l'acqua della pozzanghera evitando il suo riformarsi.
Ho osservato più volte che l'acqua delle due pozzanghere ristagna per molto tempo prima di scaricarsi o di assorbirsi mantenendo alta la pericolosità per gli automobilisti che vi transitano. Spero che gli enti competenti che dovranno intervenire lo facciano prima possibile per una questione di sicurezza.

**Piero Robba**
(Muggia)

SEGNALAZIONI

SOCIETÀ

## Riconquistare fiducia

Vorrei tanto urlarlo, ma va bene, non ve lo grido ma lasciate che lo pensi almeno per un istante. Esiste un senso di paura diffuso, una paura reale e non indotta. Esiste una paura in mezzo alla gente palpabile, quasi fisica. Un timore profondo di tutto: della recessione, della crisi, del caro-mutuo, del caro-pasta e pane e a volte anche del nostro fruttivendolo sotto casa.
Abbiamo paura di lasciare ai nostri discendenti un mondo peggiore, pieno di trappole, insidie, compromessi e sondaggi più o meno taroccati che possono renderli infelici. Non dobbiamo trascinarci stancamente. Il nostro Bel paese ha bisogno di slancio, di riconquistare fiducia e di uno scossone di speranza. Di fronte alla paura ci si può o barricare in casa o sfidare le difficoltà ed affrontare il futuro.
Non commettiamo l'errore di chiudere porte e finestre ma usciamo ed affrontiamo la vita. Non fermiamoci, non aspettiamo, ma agiamo. Non facciamo sì che la paura diventi incubo. Il mio è un invito per tutti, per il Governo, la Regione, la Provincia ed il Comune: se i politici e gli amministratori ne sono all'altezza lo dimostrino, che sono delegati anche per questo.

**Ruggero Battaglia**

MUSEO SARTORIO

## Visuale impedita

Il 5 agosto ho assistito al simpatico spettacolo serale nel parco del Museo Sartorio. Purtroppo è stato concesso ad un operatore di piazzare la telecamera accanto alla prima fila, impedendo in tal modo ad un certo numero di spettatori regolarmente seduti una completa visuale del palcoscenico.
Ora, premesso che nessuno vuole impedire una ripresa televisiva dello spettacolo, non si capisce perché l'operatore non si sia posto dietro i posti a sedere: con una telecamera moderna, e per di più con caratteristiche professionali, usando leggermente lo zoom avrebbe potuto, da 5 o 6 metri più indietro, ottenere i medesimi risultati nella registrazione senza dare disturbo agli spettatori.
Speriamo che questa segnalazione valga ad eliminare il problema.

**Claudio Musina**

ISTITUZIONI

## Un taglio agli sprechi

Come gira strano il mondo odierno: più sei conservatore, attaccato soprattutto agli antichi privilegi e conseguenti careghe, più militi in quella che qualcuno definisce ancora sinistra. È il caso dell'antico consigliere Barbo che pensa di continuare a difendere coloro che il posticino non l'hanno più, sia perché puniti dagli elettori, sia perché questa nuova maggioranza ha soppresso le loro personali caselle in quanto inutili e oltretutto molto molto costose. Scendiamo nel particolare. Le funzioni del Tutore dei minori regionale, invece di darle come ha fatto Illy e c. a qualche amico «trombato», la maggioranza in Regione ha deciso di affidarle al presidente del Consiglio regionale: a costo zero! Pertanto 80.000 euro all'anno risparmiati, e le funzioni restano.
Per quanto concerne invece il difensore civico regionale, considerato che tale figura è già esistente nei Comuni, si è ritenuto che fosse un inutile costoso doppione. Per la precisione la remunerazione era di 105.000 euro lordi all'anno, oltre all'utilizzo di 7 dipendenti che da oggi verranno impiegati altrove. Anche il Comune di Trieste dispone del suo difensore Civico il quale, per statuto comunale, non può essere un «trombato» e quindi «riciclato»: come invece era avvenuto in Regione con la giunta precedente, e – piccolo particolare – percepisce quasi un quarto di quanto percepiva l'omologo regionale.
Allora, o antico Barbo, sia meno polemico e svolga il suo ruolo di consigliere comunale; per fare anche il consigliere regionale serve, oltre alla fiducia degli elettori, un impegno costante e serio, verificabile anche dall'attività che appare sui giornali, e dalle presenze nelle aule che, ad esempio nel mio caso, sfiorano il cento per cento.
Buon lavoro dunque a tutti coloro che, lasciando da parte per un certo periodo della loro vita il proprio lavoro, scelgono di dedicarsi agli altri con impegno, chiarezza ed entusiasmo. E soprattutto di amministrare la cosa pubblica con buonsenso ed onestà.

**Piero Camber**
consigliere regionale
e capogruppo al Comune
del Pdl

ALBUM

## Quinta A del Da Vinci, di nuovo insieme a 35 anni dalla maturità

A 35 anni dall'esame di maturità, gli ex allievi della quinta A del Da Vinci si sono ritrovati per una serata vissuta come sempre con allegria. In piedi da sinistra Marina Goiak, Licia Soucek, Estella Bessarione, Michela Zucca, Manuela Apollonio, Nadia Marka, Mara Cramer, Lilia Debiasi, Alberto Vecchiet; seduti Fioretta Elefante, Patrizia Cusma, Adelina Carlon e il «super professore» Primo Clementi.

LABORATORIO TRIESTE

di FABIO PAGAN

## Un mistero nei resti dell'«uomo di Visogliano»

Se ancora non l'avete fatto, vi consiglio di visitare a Udine la mostra «La scimmia nuda», all'ex chiesa di San Francesco. Una mostra itinerante (era a Trento, andrà a Torino) alla quale hanno dato un importante contributo Giuseppe Muscio e Paola Visentini del Museo friulano di storia naturale. Resterà aperta fino al 21 settembre.
Vi troverete anche alcuni resti umani rinvenuti tra il 1983 e il 1996 sul Carso triestino, nella dolina di Visogliano, alle spalle di Duino. Un frammento di mandibola e alcuni denti. Appartengono a nostri progenitori vissuti nel Pleistocene medio, tra 500 mila e 300 mila anni fa. Dagli scavi sono emersi anche esempi di industria litica (i caratteristici chopper, pietre appuntite usate come arma e strumento di lavoro) e molti resti di ossa animali, che danno un'idea della fauna esistente nella nostra regione in quello che allora era un periodo interglaciale temperato: daini, scimmie e cervi, ma anche orsi, bisonti e rinoceronti, oltre a un gran numero di roditori. Il sito era stato segnalato fin dal 1974 da un appassionato locale di paleontologia, tale Alvaro Marcucci, e venne poi studiato soprattutto da un'autorità in materia: Francesco Mallegni, del Dipartimento di scienze geologiche dell'Università di Pisa.
Ma chi era l'«uomo di Visogliano»? Come collocarlo nel contesto della famiglia umana? Bella domanda, ardua risposta. Se n'è parlato a Udine ai primi di agosto in un incontro con Pier Francesco Fabbri, antropologo all'Università di Lecce, allievo del Mallegni, e con Claudio Tuniz, assistant director del Centro di Miramare, fisico nucleare con il pallino dell'archeologia e dell'antropologia. Fabbri è stato categorico: «Troppo scarsi i resti per potergli dare un nome. Escluderei sia l'Homo erectus, sia l'Homo heidelbergensis. Presenta caratteri arcaici, potrebbe un pre-neandertaliano».
Tuniz, dal canto suo, vorrebbe studiare al sincrotrone europeo di Grenoble un frammento di dente di Visogliano mettendolo a confronto con un frammento di molare di Homo heidelbergensis africano. Una microtomografia, una Tac insomma, con risoluzione al di sotto del millesimo di millimetro per individuare analogie e differenze. Ma non nasconde il suo disappunto per il fatto che questo «uomo di Visogliano» sia pochissimo noto, nonostante si tratti di uno dei più antichi ominidi trovati in Italia, secondo forse soltanto all'«uomo di Ceprano», scoperto nel Lazio nel 1994, con i suoi 800 mila anni di età.
Ulteriore nota di rammarico: non esiste né all'Università di Trieste né a quella di Udine una cattedra di antropologia. E c'è qualcuno che ha pensato a organizzare nella nostra regione qualche evento per il doppio grande anniversario evoluzionistico dell'anno prossimo: i 200 anni dalla nascita di Charles Darwin e i 150 anni dalla pubblicazione dell'«Origine delle specie»?

LOCALI

## Musica assordante

Da alcune sere la marina è invasa e devastata da musica a tutto volume proveniente dal Bagno alla Diga. È stata creata una balera discoteca e nella smania di attrarre clienti e aumentare i guadagni hanno messo gli amplificatori al massimo, collocato luci, ingaggiato un disc jokey, ecc.
Vorrei proprio sapere chi ha dato la licenza di aprire una discoteca in pieno centro e come una sola persona (penso il gestore del bagno) possa creare un disturbo per ore ed ore con la sua musica assordante a chi passeggia in marina o vuole starsene in pace a casa in quella metà della città che si affaccia sul mare.

**Maria Trento**

## RINGRAZIAMENTI

■ Un caro ringraziamento alla bambina che si impegna nella raccolta di tappi di bottiglia. Grazie al prezioso insegnamento dei suoi genitori e aiutata da familiari e amici, fin da piccolissima è stata la protagonista di un gioco di solidarietà che ha fatto sì che una grande quantità di tappi di plastica venga regolarmente passata, per mezzo di una catena di contatti, tra Servola, Prosecco e Santa Croce per giungere a destinazione per il riciclo, al fine di ottenere un aiuto per chi ne ha bisogno.

**Vittoria Varin**

■ L'Associazione «Servolainsieme» porge i più sentiti ringraziamenti a tutti quelli sia si sono prodigati sia fisicamente che con contributo finanziario e materiale alla buona riuscita della manifestazione «Spaghettata a Servola». Un ringraziamento particolare a Claudio e «I Meo che niente» che ci hanno allietato nella serata, e a chi ci ha permesso lo svolgimento mettendoci a disposizione la sala dove abbiamo passato assieme alle persone che ci hanno onorato della loro presenza alcune ore in allegria. Arrivederci alla prossima.

**Fulvio Devescovi**
Associazione
«Servolainsieme»

LEGISLAZIONE

## Legislazione condominiale, è ora di rimettere mano al Codice civile

Da analisi ufficiali e statistiche risulta che le incomprensioni e le liti condominiali stanno continuando ad appesantire il carico operativo del Giudice di pace e delle Sezioni civili dei Tribunali. Abbiamo anche letto che alcuni eccessi hanno interessato le Sezioni Penali.
Nulla fa presumere che il fenomeno potrà attenuarsi nel tempo, bensì che si aggraverà per molteplici ragioni, sia di ordine economico, sia di ordine sociale, sulle quali però incombono già notevoli tensioni causate dal confronto tra fazioni, tra sofferenti armonie e tra discutibili capacità interpretative della legge vigente.
La Suprema Corte di Cassazione ha svolto in merito un ammirevole ed encomiabile ruolo, sempre nel continuo rispetto della volontà del legislatore, però sempre in attesa di fonti legislative aggiornate.
Io sono del parere, forse non condiviso, che non sono molte le persone a conoscenza che il simpaticissimo, toscano e rinominato senatore, avvocato Franco Mugnai ha proposto nel 2001, appartenendo alla Commissione 2.a (Giustizia), il parziale riesame della materia inserita nel Codice civile promulgato nel 1942, in parte superata dai continui sviluppi della nostra società. La proposta di riforma riguarda il Libro terzo, Titolo VII, Capo I e, particolarmente, il Capo II, Condominio negli edifici, e propone l'elenco non definitivo degli articoli da rivedere.
Il testo delle molteplici discussioni svoltesi nell'ambito della citata Commissione, iniziate nel 2001, e proseguite negli anni successivi, fa già presumere i temi definitivi della proposta di legge.
Forse il concorso di privati cittadini, associazioni, sindacati e ordini professionali potrebbe promuovere e incoraggiare l'interesse parlamentare e istituzionale su tale materia e forse la stampa potrebbe dare il suo contributo nell'interpretare, o nel far interpretare interessi, convenienze e necessità dei suoi lettori.
È indiscutibile che la materia sia di notevole interesse per decine di milioni di persone.

**Mario Cason**

MAICO

# PER TUTTO AGOSTO INVITA A FARE LA PROVA DELL'UDITO

**TRIESTE**
**Via Carducci, 45** Tel. 040/772807
*Orario:* da lunedì al venerdì 9.00-13.00 - 15.30-19.00
e sabato mattina

**GORIZIA**
**via Gen. Cascino, 5/a**
Tel. 0481/539686
*Orario:* da lunedì a venerdì 9.00 -13.00

**MONFALCONE**
**via Nino Bixio, 3**
Tel. 0481/414262
*Orario:* da lunedì a venerdì 9.00-13.00 - 14.00-18.00

## Le sordità lievi: il problema in Italia

Recenti studi sulle patologie della sordità hanno evidenziato un divario nell'utilizzo delle protesi acustiche tra Italia ed Europa.
La motivazione è da ricercarsi in una diversa cultura del problema dell'udito. In Italia solo le persone che hanno una perdita uditiva medio-grave ritengono necessario avvalersi della protesi acustica, questo perché è una convinzione comune che utilizzare le protesi sia sinonimo di vecchiaia. Nel resto d'Europa, invece, l'apparecchio viene socialmente accettato meglio e di conseguenza i pazienti si avvicinano al dispositivo anche con sordità medio-lievi con notevoli miglioramenti della qualità di vita.
Bisogna ricordare che la diminuzione della capacità uditiva, anche lieve, comporta una diminuzione delle abilità psicologiche-emotive-comportamentali e sociali. Da ciò deriva in molti casi una diminuzione dell'autostima e della qualità della vita. I centri Maico vi offrono le più moderne e sofisticate strumentazioni audiologiche che saranno il mezzo per aiutarci a capire come farvi sentire meglio, ma la cosa importante è la prevenzione, per questo Maico mette a disposizione tecnici per fare la prova dell'udito completamente gratuita.

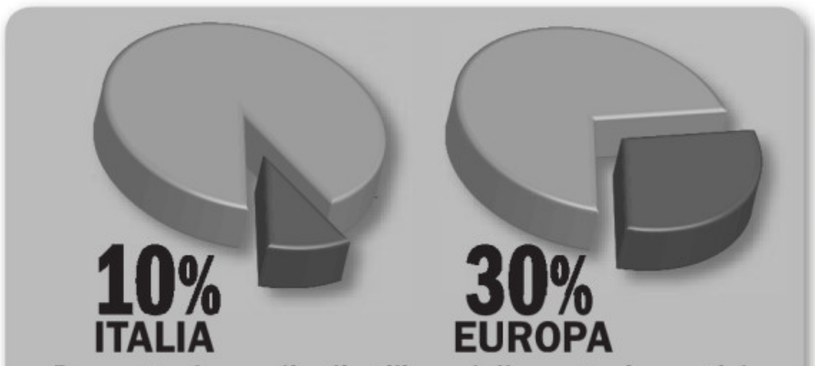

*Percentuale media di utilizzo delle protesi acustiche nelle persone affette da problemi di udito*

## ACUFENE: quel FASTIDIOSO ronzio, rumore, fischio all'orecchio

I dati più recenti affermano che circa il 15% della popolazione è colpita in forma più o meno costante da un fastidioso "fischietto" o fruscio alle orecchie. Se fossimo costretti a sentire quel rumore notte e giorno per giorni e mesi, l'innocuo ronzio si trasformerebbe in un suono insopportabile capace di farci perdere il sonno, nonché la concentrazione e la capacità di svolgere anche le più semplici attività di vita quotidiana. Alla fine degli anni '80 il modello neurofisiologico per il trattamento degli acufeni ha portato allo sviluppo della terapia TRT basata essenzialmente "sull'abituazione" del paziente alla percezione degli acufeni. Il centro MAICO è specializzato nell'applicazione dei mezzi tecnologici necessari per lo svolgimento dell'innovativo TRT. Secondo il Professore Jastreboff tutti i segnali presenti nelle vie uditive sono sottoposti dal cervello a un controllo, o meglio a un filtraggio attivo, prima di arrivare allo stato di coscienza. La terapia di riallineamento prevede una serie di sedute con l'audiologo, e importanti ausilii tecnologici come il miscelatore **(ricordiamo che non è un apparecchio acustico)**, un insieme di minuscoli circuiti elettronici, applicati dietro e dentro all'orecchio. Per informazioni vieni alla MAICO Centro Specializzato per gli acufeni, TRT e TINNITOOL (laser).

**TRIESTE**
in via Carducci, 45 Tel. 040/772807

**GORIZIA**
in via Gen. Cascino, 5/a Tel. 0481/539686

**MONFALCONE**
in via Nino Bixio, 3 Tel. 0481/414262

***Centro unico di prenotazione 800 322 229 (telefonata gratuita)***

## PROMEMORIA

Il "Balcone sulla città" riapre venerdì con una serata di musica, ballo e buona tavola organizzata dal Crut dell'Università in collaborazione con il Comune e Fitel. Dalle 20 in piazzale Europa suoneranno i "Fifty e more" e i "Rewind", cover band di Vasco Rossi. Info su www.units.it/crut

Riaperti i termini per l'assegnazione di due premi dell'importo lordo di 1.120 euro in memoria di Eraldo Mocchino ed Elena Foà per chi ha ottenuto il 110 e lode in una specialistica di Lettere nel biennio 2006/2007 o 2007/2008.

DUE POSTAZIONI PC A DISPOSIZIONE DEI RAGAZZI

# Tasse, il modello «Isee» va richiesto agli sportelli Caf e Inps del territorio

### Domande per borse di studio, posti e contributi alloggio dell'Erdisu entro il prossimo 5 settembre

È fissato per il 5 settembre il termine per la presentazione della domanda per il bando di concorso dell'Erdisu di Trieste relativo a borse di studio, assegnazione di posti alloggio e contributi alloggio da 1.200 euro. Il 10 ottobre scade invece il termine della domanda da presentare all'Università di Trieste per la determinazione delle tasse universitarie, la collaborazione degli studenti 150 ore e i contributi alloggio da 600 euro. Il "Manifesto determinazione tasse contributi ed esoneri per l'a.a. 2008/09" contiene l'indicazione degli importi delle tasse universitarie divisi per fasce, i termini e le modalità di presentazione della domanda. Come ogni anno l'erogazione dei benefici da parte dell'Erdisu e la determinazione delle tasse da parte dell'Università vengono effettuati sulla base della condizione economica del nucleo familiare dello studente (Isee). Gli studenti italiani e gli stranieri regolarmente soggiornanti in Italia, il cui nucleo familiare possiede redditi e/o patrimonio solamente in Italia, devono attivarsi per ottenere l'attestazione Isee in formato cartaceo, presso un qualsiasi Caf sul territorio italiano oppure presso le sedi territoriali dell'Inps (a Trieste si trova nella sede centrale di via S. Anastasio n. 5 ed è aperto dal lunedì al venerdì dalle 8.30 alle 12.30, tel. 040/3781111), prendendo tempestivamente apposito appuntamento telefonico.

Invece gli studenti stranieri non residenti in Italia, non devono rivolgersi ai Caf, in quanto non possono ottenere l'attestazione Isee, ma devono richiedere la simulazione del calcolo Isee presentandosi, muniti dell'apposita documentazione (prevista sia dal bando dell'Erdisu che dal "Manifesto tasse" dell'Università), presso la sala convegni dell'Erdisu, casa dello studente E3: fino al 5 settembre, dal lunedì al venerdì, dalle 9 alle 13. Il servizio di rilascio della simulazione del calcolo Isee proseguirà fino al 10 ottobre negli stessi orari per gli studenti che richiedono solo la determinazione delle tasse, la collaborazione studenti 150 ore e/o il contributo alloggio da 600 euro. Dopo aver ottenuto l'attestazione Isee (calcolo Isee per gli studenti stranieri) tutti gli studenti dovranno compilare la domanda online congiunta Erdisu-Università che si trova sul sito www.erdisu.trieste.it.

Presso la sala convegni dell'Erdisu vengono messe a disposizione due postazioni internet a favore degli studenti e in particolare delle matricole, negli orari e nelle giornate sopra indicati. Le scadenze previste dal bando dell'Erdisu e dal "Manifesto tasse" dell'Università sono perentorie. In caso di richiesta di borsa di studio e/o posto alloggio e contributo alloggio da 1.200 euro la domanda con l'attestazione Isee, entro il termine perentorio del 5 settembre 2008, deve essere spedita a mezzo raccomandata con ricevuta di ritorno o consegnata a mano all'Erdisu di Trieste.

In caso di richiesta di determinazione tasse, e/o collaborazione studenti 150 ore e/o contributo alloggio dell'Erdisu da 600 euro, la domanda con l'attestazione Isee, entro il termine perentorio del 10 ottobre, deve essere spedita a mezzo raccomandata con ricevuta di ritorno o consegnata a mano al Servizio tasse dell'Ateneo. Gli studenti con una percentuale di disabilità non inferiore al 66% devono recarsi preventivamente allo Sportello disabili in piazzale Europa 1 con idonea documentazione per ottenere le agevolazioni previste dalla normativa vigente. Per evitare code si consiglia di presentare la domanda quanto prima. Info su www.units.it e www.erdisu.trieste.it e al numero verde 800236916.

Nella foto due ragazzi si dirigono verso le segreterie studenti di piazzale Europa

## Professioni sanitarie iscrizioni agli sgoccioli

### Scienze della formazione e Architettura: ultime ore per il test di ammissione

Immatricolazioni a pieno regime all'Università di Trieste sia per i corsi ad accesso libero che per quelli ad accesso programmato (numero chiuso), con esame di ammissione. La procedura può essere fatta da qualsiasi computer dotato di collegamento internet partendo dal link www.units.it/immatricolazioni ove è anche possibile reperire tutte le informazioni. Se per i corsi ad accesso libero la scadenza è il 3 ottobre, per quelli ad accesso programmato invece è fondamentale prestare attenzione alle scadenze che qui di seguito vi indichiamo fra parentesi: professioni sanitarie (Fisioterapia, Igiene dentale, Infermieristica, Ostetricia, Tecniche di laboratorio biomedico, Tecniche di radiologia) di Medicina e chirurgia (iscrizione entro il 29 agosto); triennale in Scienze del servizio sociale (iscrizione entro il 29 agosto); quadriennale in Scienze della formazione primaria (iscrizione entro il 29 agosto); triennale in Scienze dell'architettura (iscrizione entro il 29 agosto); triennale in Scienze e tecniche psicologiche (iscrizione entro il 4 settembre); Biotecnologie (iscrizione entro l'8 settembre); specialistica in Farmacia (iscrizione entro l'8 settembre); specialistica in Chimica e tecnologia farmaceutiche (iscrizione entro l'8 settembre). Consultare prima www.units.it/studenti/segrstud.

MODELIZZAZIONE E APPLICAZIONI ORTOPEDICHE

# Protesi ipertecnologiche workshop europeo in H3

Lunedì 1 e martedì 2 settembre il gruppo di ricerca del prof. Sergio Paoletti del Dipartimento di Scienze della vita organizza presso l'edificio H3 un workshop internazionale dal titolo «Image analysis and biomechanical modelling: from biomolecules to bioactive biomaterials» che si colloca nel contesto del progetto europeo «Newbone», del quale è partner l'équipe triestina. I suoi obiettivi principali sono la progettazione e la realizzazione di protesi di nuova generazione per applicazioni ortopediche.

Fulcro del progetto, che prevede lo sviluppo di sinergie tra differenti discipline scientifiche, dalla biologia all'ingegneria dei materiali e alla fisica, è l'utilizzazione di tecniche innovative di analisi di immagine e di modellizzazione meccanica. Lo sfruttamento di questi mezzi è fondamentale nello sviluppo di sistemi dalle caratteristiche finemente definite, sia dal punto di vista della progettazione che dall'analisi dell'integrazione biologica. L'iniziativa prevede la collaborazione di alcuni partners coinvolti nel progetto «Newbone», i quali presenteranno il lavoro che viene portato a termine nelle loro strutture. In particolare, contributi significativi si avranno dalla Clinica ortopedica dell'Università di Turku in Finlandia, dal Centro per la ricerca sui materiali medici dell'Università di Cambridge e dal Centro svizzero di elettronica e microtecnologia di Neuchatel. Completano il programma interventi provenienti da differenti dipartimenti dell'ateneo triestino, dall'Università di Udine e da realtà aziendali italiane. In particolare «Ingeo» esporrà il proprio bagaglio nella modellizzazione meccanica, «3Diemme» presenterà un elaborato software sviluppato appositamente per l'analisi di immagini in campo biologico e «Tender» (azienda insediata in Area) illustrerà le caratteristiche di uno strumento che permette di sviluppare campioni solidi con la tecnologia della prototipazione rapida. Il programma prevede anche una visita guidata alle strutture di Elettra.

Una veduta aerea del laboratorio nazionale di ricerca Elettra situato a Basovizza

Una ragazza impara ad usare il pc

SONO APERTI A TUTTI

## Studenti: «Ecdl» gratis

Iscrizioni aperte ai corsi settimanali Ecdl al via il 3 settembre. I 7 argomenti sono sviluppati in 4 lezioni con orario 9-12 dal giovedì al martedì successivo per affrontare il test il mercoledì. Solo la prima lezione si tiene di mercoledì. I contenuti sono limitati al programma Ecdl per ambiente "Open source". Aperti a tutti, i corsi sono gratuiti per gli iscritti all'ateneo giuliano. Info e iscrizioni al Servizio consulenza Csia, via Vale-rio 12 (Edificio H2 - tel. 040 5583314) aperto da lunedì a venerdì 10-12.30, lunedì anche 14.30-16. Internet: www.units.it/nircdc/ecdl

SCIENZE DELL'ANTICHITÀ

## Numismatica: simposio

Si terrà a Trieste da venerdì a domenica il simposio "Simone Assemani sulla monetazione islamica" organizzato dal Dipartimento di Scienze dell'antichità nella sala "Gigante" di via del Lazzaretto vecchio 6. Al convegno partecipano i più prestigiosi studiosi di numismatica del panorama mondiale tra i quali spiccano Stefan Heidemann del Massachussetts institute of technology, Lutz Ilisch (Università di Tübingen) e Mohammad Yousin (Fayoum University).

CITTÀ ATTRATTIVA: ECCO LE PROPOSTE DEI GIOVANI PROGETTISTI DI TRIESTE E GENOVA

# Logistica e trasporti: manager in cattedra

### Istiee: lezioni e visite tecniche per neolaureati e laureandi

Anche quest'anno, per la sedicesima volta, l'Istituto per lo studio dei trasporti nell'integrazione economica europea (Istiee) organizza un corso di formazione professionale nel settore del trasporto delle merci e della logistica per avvicinare i giovani laureati e laureandi in Ingegneria, Economia, Giurisprudenza, Architettura e Scienze politiche alla conoscenza di un mondo - quello appunto della logistica e del trasporto delle merci - pressoché sconosciuto o comunque scarsamente approfondito nelle aule universitarie. L'Istiee, da quasi cinquant'anni uno dei più prestigiosi istituti universitari per lo studio dei trasporti, ha saputo cogliere una pressante richiesta che veniva dal mondo del lavoro: quella di sensibilizzare i giovani laureati sulle problematiche del trasporto e della logistica per avviarli, successivamente, verso quelle attività professionali di cui proprio logistica e trasporto delle merci oggi tanto necessitano. Il corso, che si svolgerà a Trieste dal 15 al 19 settembre, avrà durata complessiva di 40 ore tra lezioni in aula e visite tecniche ai maggiori impianti di trasporto della Regione Friuli Venezia Giulia. Per avvicinare i giovani alle problematiche reali delle aziende nelle quali, in un futuro che si spera prossimo, potrebbero trovare un'utile collocazione di lavoro, le lezioni saranno tenute dai più qualificati manager delle aziende industriali e di trasporto nazionali che avranno così anche la possibilità di testare quei soggetti che in aula si siano mostrati particolarmente brillanti e interessati al mondo della logistica e del trasporto.

Il bando del corso e il programma dettagliato delle lezioni e delle visite tecniche possono essere consultati sul sito www.istiee.org. Un'ultima annotazione: l'iscrizione al corso prevede il solo rimborso delle spese di segreteria fissato in 130 euro.

Si terrà sempre a Trieste, ma da lunedì 1 a domenica 7 settembre presso il Polo espositivo comunale dell'ex Pescheria di Riva Nazario Sauro e presso l'Edificio H3 di piazzale Europa il workshop estivo di progettazione «Ge/Ts low co(a)st» promosso dalle Facoltà di Architettura di Genova e Trieste, in occasione del decennale della fondazione della facoltà triestina. Si tratta della prima iniziativa in collaborazione tra le due facoltà, insieme ai Dipartimenti di progettazione architettonica (Genova) e Progettazione architettonica e urbana (Trieste). Obiettivo principale del progetto è concepire Trieste quale città aperta, in grado di richiamare l'interesse di studenti, lavoratori, «city users», nuovi cittadini che potranno contribuire allo sviluppo di un'economia avanzata, «leggera», basata sulla conoscenza; un'idea di sviluppo che si intende realizzare utilizzando un approccio sostenibile sul piano economico, sociale ed ambientale.

«Ge/Ts low co(a)st» vuole sperimentare nuovi modelli insediativi di carattere urbano (residenze, uffici, commercio, produzione ad alta intensità di lavoro ecc.), che andranno a gravitare prevalentemente lungo le infrastrutture di connessione tra il centro città e gli spazi di espansione transfrontaliera, valorizzando in modo denso e innovativo le opportunità del contesto.

I temi di progetto verteranno intorno all'idea di Trieste come «città attrattiva», secondo scenari di trasformazione in grado di cogliere negli sviluppi infrastrutturali in corso, nelle potenzialità dello scambio transfrontaliero, nella straordinaria collocazione geografica e nelle sue qualità ambientali, urbane e culturali gli elementi di base per invertire le attuali dinamiche negative, in termini demografici ed economici. Per maggiori informazioni su orari e presentazioni c'è www.genovatrieste.it.

Due studentesse di Architettura durante un'esercitazione

OGGI IN TV

**12.00 -** Raitre: Rai Sport Notizie
**12.55 -** La7: La7 Sport
**13.00 -** Italia1: Studio Sport
**16.30 -** Raitre: Speciale Pechino
**18.15 -** Eurosport: Tennis, Us Open. Secondo turno
**19.30 -** Sky Sport 1: Sport Time
**20.00 -** Raitre: Rai TG Sport
**22.00 -** Sky Sport 1: Calcio, Torneo Bernabeu. Real Madrid-Sporting Lisbona
**24.00 -** Sky Sport 1: Sport Time
**0.55 -** Italia1: Studio Sport
**1.00 -** Eurosport: Tennis, Us Open. II turno

Decisione shock presa a Milano
Anche la serie B rifiuta l'offerta

Oscurate La Domenica sportiva
e Tutto il calcio minuto per minuto

# Black-out sul calcio, partite solo sulla pay-tv

## Diritti: per la Lega inadeguate le proposte di Rai e Mediaset. Si tratta ancora

**MILANO** Niente calcio in chiaro, chi vuole vedere quest'anno le partite dovrà fare l'abbbonamento alla pay tv. La Lega calcio ha infatti detto no alle offerte di Rai e Mediaset. Dunque, basta con «La Domenica sportiva», «Controcampo», ma soprattutto «Tutto il calcio minuto per minuto» alla radio, trasmissione che quest'anno dovrebbe compiere 50 anni di vita, ma che per adesso mantiene le candeline spente.

**LA TRATTATIVA**

Zamparini: «Fino a sabato si fa in tempo a trovare alternative all'italiana»

«L'assemblea generale straordinaria di Lega calcio ha respinto all'unanimità le offerte per i diritti radiofonici e televisivi del calcio, che sono quindi rimasti invenduti»: ha annunciato l'amministratore delegato del Milan Adriano Galliani al termine dell'assemblea. «Ci dispiace molto che i campionati di serie A e B partano senza la possibilità di vederli per chi non ha la pay tv, ma ci siamo trovati davanti a offerte che non potevano essere accettate», ha aggiunto.

Il vicepresidente e ad rossonero ha presieduto l'assemblea su proposta del vicepresidente di Lega per la B, Gianfranco Andreoletti, in assenza del presidente Antonio Matarrese, del suo vice vicario Rosella Sensi e del vice presidente per la A Massimo Cellino.

Una decisione che sembra però ancora interlocutoria, come fa capire chiaramente il opresidente del Palermo, Zamparini: «Abbiamo detto no alle offerte delle tv, ma da qui a sabato si fa in tempo a fare molte cose, un po' all' italiana...».

Andreoletti ha poi reso noto che non sono stati venduti neanche i diritti del campionato cadetto, ma i club, anzichè venderli individualmente come era possibile, «hanno deciso di dare mandato all' advisor trattarli a livello collettivo e cercare un accordo entro le ore 19 di domani (oggi, *ndr*). Crediamo - ha precisato Andreoletti - che si possa trovare un accordo più vantaggioso con una delle due emittenti interessate ai diritti per il satellitare, e per lo stesso motivo abbiamo rigettato anche l'offerta con l'emittente interessata per la piattaforma digitale».

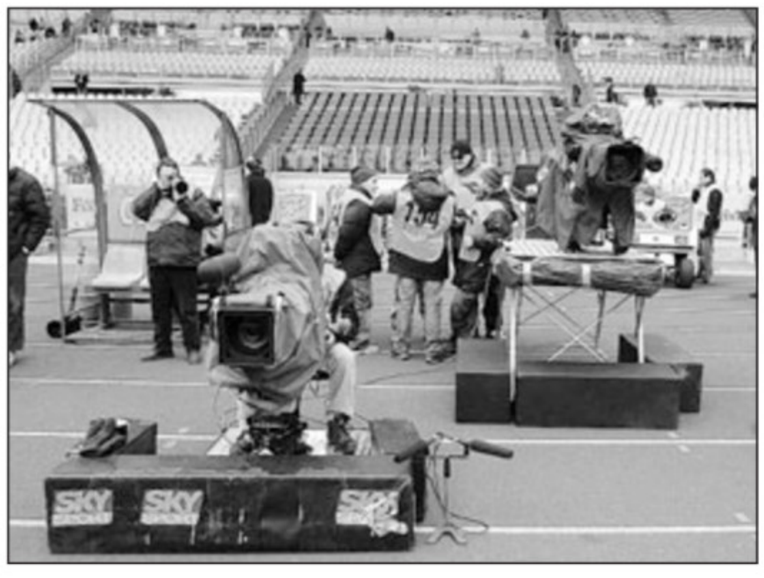

Solo le telecamere a pagamento di Sky avranno l'accesso agli stadi italiani

Il presidente del Palermo Zamparini risponde ai giornalisti dopo la riunione

LUNEDÌ ALLE 20.45

### Niente rinvio, Bari-Triestina sarà il primo posticipo

**MILANO** Bari-Triestina è stata scelta come primo posticipo del campionato di serie B che inizia in questo fine settimana. Invece che sabato alle 16, come da calendario, l'incontro verrà disputato lunedì prossimo, con fischio d'inizio previsto alle 20.45. Così ha deciso la Lega Calcio subito prima di iniziare la riunione per la vicenda dei diritti tv.

Un posticipo televisivamente al buio, per il momento, visti gli esiti della riunione di via Allegri e considerato che i diritti televisivi del torneo cadetto sono rimasti invenduti anche per la pay tv. ma c'è ancora tempo per trattare e i club cadetti hanno ancora un paio di carte (satellitari) in mano.

Nella difficile giornata della Lega Calcio, la serie B è arrivata a un passo dal decidere di non scendere in campo nella prima giornata. L'assemblea cadetta ha infatti approvato una delibera per rinviare di una settimana l'inizio del campionato, ma poi è tornata sui suoi passi anche in seguito all'intervento dl presidente della Lega calcio Antonio Matarrese.

L'INTERVISTA

A pochi giorni dal debutto della B

# Maran: «Più forti dell'anno scorso»

## «Abbiamo qualcosa in più sul piano della compattezza. Siamo pronti»

**TRIESTE** Rolando Maran taglia il nastro della settimana che porta all'esordio in campionato. Lo slittamento della gara a lunedì sera in posticipo serale, con inizio alle 20.45, smorza la tensione dell'avvio della stagione permettendo al tecnico di programmare con calma le scelte per un inizio non proprio facile.

Maran è rincuorato dalla buona prova disputata al Sant'Elia, in Coppa Italia, contro il Cagliari. Tuttavia sa che iniziare bene in Puglia, su un terreno come quello del Bari poco fortunato per la Triestina da oltre quarant' anni, vorrebbe dare alla squadra una grossa iniezione di fiducia in vista di un avvio di campionato tutt'altro che semplice.

Il tecnico: a Cagliari abbiamo dimostrato di essere tosti e quadrati

**Maran, a una settimana dal via come sta la sua squadra?**

«A Cagliari ha dimostrato di stare bene, di avere gran voglia di iniziare, di essere quasi pronta per il campionato. È ovvio che i margini di miglioramento sono notevoli, però in coppa ho visto una squadra grintosa, concentrata, decisa a partire bene».

**Rispetto alla scorsa stagione che cosa avete in più?**

«Direi proprio questo: una maggior compattezza e consapevolezza nei propri mezzi. Questa squadra sa che per ottenere risultati bisogna essere tosti e quadrati. Adesso è arrivato il momento di dimostrarlo».

**Dei tre reparti, qual è quello più pronto?**

«Credo che quando si parla di compattezza di squadra significa che tutti e tre i reparti stanno facendo il loro dovere. Non siamo ancora al massimo, ma quello che ho visto di buono è frutto del sacrificio di tutti».

**Ai nastri di partenza vi presentate con un Marchini in più e un Granoche in rampa di lancio: contento?**

«Credo che non bisogna scordare tutti gli altri. Al di là del singolo, conta lo spirito con cui si affrontano gli allenamenti e le gare. Questa squadra rispetto all'anno scorso ha qualcosa in più proprio sotto questo aspetto».

**Agazzi può essere considerato il titolare in porta?**

«Ho la fortuna di avere due bravi portieri. Inizialmente adotteremo questa soluzione, perché Michael si sta dimostrando all'altezza».

**Si aspetta qualche ultimo colpo di mercato?**

«Non mi aspetto niente, anche perché preferisco concentrarmi sul Bari. Poi sappiamo che gli ultimi giorni sono sempre stranissimi e può succedere di tutto. Meglio pensare alla prima partita, visto che il Bari è avversario temibile con ambizioni importanti».

**Le squadre favorite quali sono, secondo lei?**

«Le tre retrocesse, per il budget economico a disposizione, e poi direi Bari, Brescia e Mantova».

La squadra, intanto, ha iniziato la preparazione alla gara col Bari ieri con una doppia seduta: tutti presenti, compresi gli acciaccati Princivalli e Marchini, in palestra al Rocco e poi ad Opicina. Da Frosinone nel frattempo è rimbalzata la voce di un interessamento dei ciociari per Allegretti: poco meno di un milione di euro più il centrocampista Amerini per il capitano, un'offerta che non si scosterebbe poi di molto dalla valutazione della società alabardata pronta a smentire però qualsiasi ipotesi di cessione del suo capitano. Per Andrea Milani sembra invece profilarsi una cessione al Cesena.

**Giuliano Riccio**

L'allenatore della Triestina Rolando Maran

### Montebello, Lider Pit fa passerella finale

**TRIESTE** Ultima riunione prima della sosta estiva ieri a Montebello. In apertura, Levriero Red ha confermato il nostro pronostico, regolando Legittima Difesa in dirittura d'arrivo. Lider Pit ha fatto passerella finale nella reclamare per 3 anni, dopo percorso all'esterno. Ancor più netta l'affermazione di Esopo Om nella reclamare per anziani. Nella G a reclamare, successo a sorpresa di Entity One. Nella reclamare per 4 anni, Irgendwo ha avuto ragione di Ilenia Rivarco. In chiusura, nella F a reclamare, Roberto Destro junior ha firmato il doppio di giornata, portando al palo Gibi Holz, davanti a Giulietta Team ed Eternity Vol nell'ordine. L'attività ippica a Montebello riprenderà il 16 settembre. *(u.s.)*

I BIANCONERI ERANO FUORI DALL'EUROPA DA 28 MESI

# La Juventus torna in Champions League

## Dopo il largo successo dell'andata pareggio (1-1) contro l'Artmedia a Bratislava

**BRATISLAVA** Dopo 28 mesi la Juventus torna nell'Europa che conta. Con il pareggio di 1-1 contro il modesto Artmedia, i bianconeri superano il preliminare e accedono alla Champions League, di cui giovedì prossimo si conosceranno i gironi. Nonostante il netto 4-0 dell'andata, per i bianconeri la serata è iniziata con un brivido, quando Fodrek su cross di Obzera ha fulminato Buffon, punendo l'incerta difesa bianconera.

Ma agli uomini di Ranieri sono bastati 13 minuti per ristabilire le distanze con un colpo di testa di Amauri, servito da Nedved, che ha praticamente concluso la partita con un'ora di anticipo. Lo stesso brasiliano aveva in precedenza colpito un palo, dimostrandosi l'attaccante più pimpante della squadra bianconera.

Ranieri non aveva nascosto i suoi propositi di centellinare le forze e usare questa partita anche come una prova generale per il difficile esordio in campionato di domenica prossima a Firenze. È stato di parola, perchè ha lanciato la coppia centrale di centrocampo che schiererà appunto contro i viola, Marchisio-Poulsen. Il giovane torinese è stato la sorpresa positiva della serata: autorevole, deciso e preciso, maturo per giocare a alti livelli.

Tra le altre note positive un Amauri ritornato al gol, che ha fatto coppia con un Iaquinta impreciso e inconcludente. A preoccupare in chiave europea è sempre la difesa, che anche contro i modesti slovacchi ha traballato nei minuti iniziali. Ancora una volta Grygera e Molinaro si sono dimostrati i punti deboli di un reparto che continua a non dare sicurezza.

Non è piaciuto Giovinco nei 20 minuti giocati al posto di un Nedved molto positivo: l'ex olimpico si è smarrito in un ruolo che evidentemente non sente suo. Più in generale, tra le note positive c'è la condizione fisica della squadra, apparsa buona e il recupero di alcuni infortunati, come Camoranesi, Trezeguet (anche se non ha giocato) e lo stesso Marchisio.

**ARTMEDIA 1**
**JUVENTUS 1 1**

**MARCATORI:** pt 12' Fodrek, 25' Amauri.
**ARTMEDIA:** Kamenar, Cislowsky, Salata, Farkas, Fodrek, Anderson (st 38' Halenar), Velicky, Obzera (st 20' Piroska), Burak, Kozak, Pospech (st 35' Kleber). All. Weiss.
**JUVENTUS:** Buffon, Grygera, Legrottaglie (st 38' Ariaudo), Mellberg, Molinaro, Camoranesi (st 25' Sissoko), Poulsen, Marchisio, Nedved (st 25' Giovinco), Amauri, Iaquinta. All. Ranieri.
**ARBITRO:** Medina Cantalejo (Spagna).

Nedved ha servito ad Amauri il cross per il gol del pareggio

QUALIFICAZIONI AI MONDIALI 2010

# L'Italia di Lippi in ritiro a Gradisca per la sfida contro la Georgia

**TRIESTE** La nazionale italiana di calcio ha scelto Gradisca d'Isonzo quale sede del ritiro in vista della gara di qualificazione per i Mondiali 2010 contro la Georgia in programma mercoledì 10 settembre allo stadio Friuli di Udine. La nazionale è attesa in un albergo di Sagrado il 7 settembre. Lunedì 8 gli azzurri cominceranno gli allenamenti allo stadio «Colaussi» di Gradisca dove si alleneranno anche martedì 9 settembre.

E proprio riguardo la partita, il Comune di Udine ha sciolto definitivamente il nodo relativo alla partita Italia-Georgia e al concerto di Vasco Rossi allo stadio Friuli, appuntamenti che si succederanno nell'arco di un paio di giorni entrambi nello stesso luogo, lo stadio appunto.

Il Comune concederà l'impianto sportivo gratuitamente alla Figc per il 9 e 10 settembre e ad Azalea Promotion dal 6 al 15 settembre per il concerto di Vasco Rossi, con la sospensione dei giorni 9 e 10. Il premontaggio del palco di Vasco potrebbe comportare per la partita la riduzione al massimo di un migliaio di posti sui 1.800 normalmente disponibili nella curva sud.

Inoltre alla Federcalcio verrà concessa la sala del Popolo di Palazzo D'Aronco per l'esposizione della Coppa del mondo vinta a Berlino nell'estate 2006 e realizzerà, sempre per l'incontro di calcio, un intervento di adeguamento del settore E della tribuna centrale del Friuli, con la predisposizione di altri 24 posti stampa attrezzati e il prolungamento con arredi temporanei del banco attrezzato per i commentatori radiotelevisivi.

Il Ct azzurro Marcello Lippi

## I NUOVI TALENTI TRIESTINI PER I PROSSIMI GIOCHI

Michele Zerial, quasi una sicurezza per le prossime Olimpiadi

Il tuffatore Tommaso Rinaldi spera di andare a Londra

L'erede della Turisini: la tiratrice Marianna Pepe

# La Pepe e la Marin pronte per Londra

## Il canoista Zerial e la tuffatrice Batki maturi per una medaglia. Non molla la Granbassi

**TRIESTE** Tecnici e addetti ai lavori sono concordi: Trieste potrebbe risultare una ricca e particolare miniera di atleti della spedizione azzurra anche per l'edizione delle Olimpiadi di Londra 2012. L'auspicio trova un primo rinforzo dai numeri espressi dai recenti Giochi di Pechino, dove i portacolori giuliani sono stati 14, molti dei quali potenzialmente in grado di continuare la loro saga olimpica. A partire dai due medagliati, Ilario Di Buò e Margherita Granbassi. L'arciere a Londra toccherebbe la sua ottava partecipazione olimpica a 47 anni, età che non rappresenta un problema per il genere di disciplina, anzi. L'atleta triestino - due volte argento a squadre (a Sydney nel 2000 e a Pechino) - ora è in debito di stimoli ma non scorda quanto manca nella sua bacheca: una medaglia nella prova individuale.

Giovanna Micol

Probabilità migliori per la schermitrice Margherita Granbassi, atleta giovane (classe 1979) e quotata. Con l'abbandono della nazionale da parte di Giovanna Trillini e il probabile innesto da titolare di Ilaria Salvatori, la presenza della fiorettista triestina diventa ancor più indispensabile in chiave podio.

Valentina Turisini, l'argento nella carabina dai 50 metri ad Atene 2004, sta vagliando il prosieguo dell'attività agonistica. In questo caso il vivaio triestino del tiro a segno può contare su delle alternative, già tinte di azzurro. Si tratta di Marianna Pepe (Esercito) classe 1979, in nazionale dal 1996, medaglia d'argento a squadre ai campionati europei del 1999. Marianna Pepe figurava tra i probabili olimpici per Pechino ma una stagione burrascosa per problemi famigliari e fisici hanno impedito la convocazione. Ora ha sete di rivincita e la vedremo all'opera il 18 settembre, a Bologna, ai campionati italiani.

Dalla scuola di tuffi triestina, rigenerata negli ultimi tempi dal valore degli impianti e dei programmi, potrebbero giungere delle novità da affiancare a Noemi Batki, l'azzurra che a Londra dovrebbe arrivarci nel pieno della maturità (24 anni). Attenzione quindi ai triestini Michelle Turco (classe 1990) e Tommaso Rinaldi ('91), entrambi nel giro della nazionale juniores, chiamati a breve, sulla ribalta dei campionati mondiali giovanili, a ribadire le credenziali per un futuro ancor più azzurro.

Daniela Chmet (triathlon) galvanizzata dal reclutamento nelle Fiamme oro, acquisterebbe subito un biglietto per l'Inghilterra, lo stesso vale per Cafagna, intenzionato a non mollare.

Volti nuovi per Londra? Quello di Elisabetta Marin, giavellottista (Esercito, classe 1977) 14° ad Atene 2004; sembra aver superato alcuni problemi fisici, denotando gli stimoli giusti per il nuovo corso. Possono potenzialmente mirare al 2012 il nuotatore Cassio, le veliste Nevierov, Pignolo e Micol ma soprattutto Michele Zerial, canoista giovane, quotato e in possesso dei fatidici margini di miglioramento.

Difficile invece le previsioni nel campo della Artistica, dove formazione, gare ed anagrafe seguono diversi parametri.

**Francesco Cardella**

**IL RITORNO**

I velocisti giamaicani di nuovo a Lignano nell'albergo diventato il loro quartier generale

IL SERVIZIO A PAGINA 31

**NUOVE FATICHE**

Le ginnaste triestina Macrì e Benolli alle prese con i libri per superare gli esami

IL SERVIZIO A PAGINA 31

**LE STRUTTURE**

Il presidente del Coni: «I campioni nascono da noi e maturano nei vari corpi militari»

IL SERVIZIO A PAGINA 31

PER I NOSTRI CAMPIONI

## Del Campo: «Una festa di piazza con tutti gli atleti regionali»

**TRIESTE** Sorpreso e soddisfatto al tempo stesso. Neppure fosse tornato ai tempi dei trionfi da atleta quando, a Città del Messico, era stato l'unico nuotatore azzurro a centrare l'accesso a due finali: 100 e 200 dorso. Franco Del Campo aveva lanciato un'idea: «Trieste, fai una festa per i tuoi campioni reduci da Pechino!». E, nel giro di una manciata di ore, Trieste (nonostante quella «grazia scontrosa» da lui impeccabilmente dipinta) ha risposto con un entusiasmo a 360°. Atleti, politici, dirigenti e persone comuni: tutti pronti a scendere in piazza Unità per rendere omaggio ai protagonisti dello sport alabardato.

«Sono felicissimo - confessa Del Campo - Auspicavo che questi ragazzi avessero l'opportunità di rivivere le emozioni provate dal sottoscritto nel 1968 e di gustare le medesime soddisfazioni a diretto contatto con la loro gente nella loro città. Mi pare che le autorità competenti, quelle sportive e anche le associazioni di atleti si siano trovate d'accordo. Tuttavia - avvisa - non facciamo classifiche: nessuna differenze tra i vari gradini del podio e tra medagliati e non medagliati. Tutti coloro che hanno partecipato alla rassegna olimpica devono ricevere l'affettuoso abbraccio che meritano».

Quindi, allarga i confini. «Mi è piaciuta l'idea di invitare anche la Cainero all'insegna di un'unità territoriale che già regala al Friuli Venezia Giulia il titolo di regione più rappresentata a Pechino». Sul piano organizzativo, invece, preferisce non proferire parola: «Ho lanciato una proposta, spetta ad altri trasformarla in evento concreto. L'importante è che l'abbraccio arrivi in maniera pubblica per trasformare questi atleti in punti di riferimento per i giovani. Per far capire che lavoro, impegno e sacrificio possono consentire di realizzare anche i sogni più straordinari. Trieste, con me, 40 anni or sono fu generosa. Dovessi immaginarmi oggi questo tributo - conclude Del Campo - lo vedrei poco appariscente e senza eccessi, com'è nel nostro carattere».

Intanto, anche Fabio Omero (Pd), si è unito al plauso bipartisan. «Ottima idea e giusto che il Comune faccia la sua parte. Tuttavia, affinchè la festa sia veramente olimpica, non dimentichiamoci di chi dopo tanti sacrifici non è partito per Pechino, come la Bradaschia, o di chi, pur gareggiando per la sua nazione, è anche un po' triestina, come la slovena Dekleva Paoli».

*(d. b.)*

IL PRESIDENTE DEL CONI

## Petrucci: «Meglio che Atene 2004»

**ROMA** «Il risultato dell'Italia a Pechino statisticamente, rispetto ad Atene 2004, è superiore, confrontandolo con le difficoltà che abbiamo avuto, almeno a detta di tanti» - ha detto, all'arrivo da Pechino all'aeroporto di Fiumicino, il presidente del Coni, Gianni Petrucci, parlando della performance dell'Italia ai Giochi olimpici.

«Siamo al nono posto, peraltro davanti alla Francia - ha aggiunto Petrucci mentre era in attesa di ritirare i bagagli - quindi non c'è il benchè minimo dubbio che siano state Olimpiadi migliori come risultato complessivo. Poi ci sono state discipline dove non abbiamo ottenuto i risultati previsti, ma anche sport in cui abbiamo conseguito risultati degni di attenzione, quindi mi ritengo veramente soddisfatto».

Parlando poi della cocente delusione della ginnastica ritmica (la rabbia della ragazze italiane al quarto posto è stata contro la giuria, che a loro dire ha alzato il punteggio di Russia e soprattutto Cina), il presidente del Coni ha così risposto: «Confermo quanto ho già detto dopo la presa d'atto delle azzurre. Uno sport deve avere risultati ovvi e oggettivi, obiettivi e non soggettivi. Purtroppo nella ginnastica tante volte il risultato è soggettivo e questo non rispecchia i valori in campo».

«Al di fuori del risultato dell'Italia, la Federazione internazionale, che è ancorata a questi giudizi, certamente deve ancora lavorare molto» - ha concluso Petrucci.


## DISPONIBILI CON IL PICCOLO

ogni giovedì

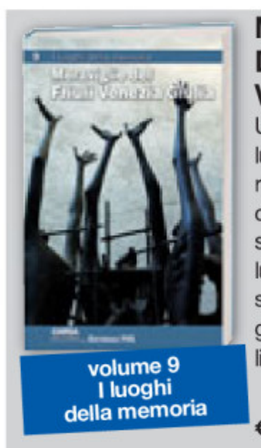


**MERAVIGLIE DEL FRIULI VENEZIA GIULIA**
Un'opera in dodici volumi per conoscere e riscoprire i luoghi più caratteristici della nostra regione. In ogni volume un compendio di storia, natura, cultura, gastronomia e tempo libero.
**€ 4,90 ciascuno**

disponibili

**PICCOLA ENCICLOPEDIA DEL GUSTO**
Trenta volumi con tante idee nuove e della tradizione per piatti semplici, veloci e raffinati. In ogni libro 60 ricette che rendono ogni giorno più varia la vostra cucina e arricchiscono i menù per i vostri ospiti.
**ogni libro € 2,90**

disponibili

**ATLETI OLIMPICI DEL FVG**
Un avvincente racconto sulle Olimpiadi dai primi Giochi del 1896 a Torino 2006. Una carrellata di immagini e testimonianze sulla grande passione per lo sport delle genti delle nostre terre.
**ogni libro € 8,90**

disponibili

**GIALLI & MISTERI**
Casi rimasti irrisolti, grandi misteri archeologici, appassionanti indagini
In sei volumi, un viaggio tra luci e ombre nei fitti misteri d'Italia.
**ogni libro € 6,90**

disponibili

**ITINERARI TRANSFRONTALIERI del FVG**
In dieci volumi, una serie di itinerari dal Passo di Monte Croce Carnico al Carso triestino per riscoprire i percorsi che uniscono la nostra regione alle vicine repubbliche di Austria e Slovenia.
**ogni libro € 6,90**

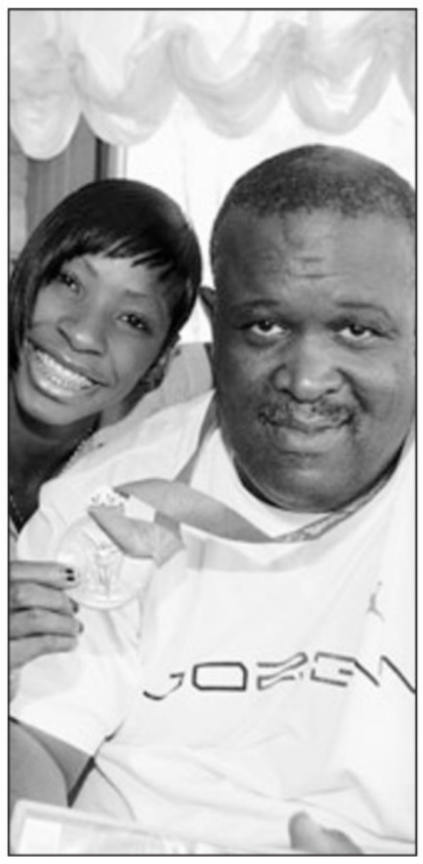

A sinistra, Asafa Powell alla guida di un furgone; sopra, gli atleti giamaicani festeggiano i successi di Pechino nella piscina dell'hotel Fra i Pini; a destra, sorrisi anche sul fronte femminile per l'ennesima medaglia olimpica

PER QUATTRO MESI ALL'ANNO SI ALLENANO E VIVONO NELLA CITTA' BALNEARE

# Lignano, il rifugio dei jet giamaicani

## Powell: «Non mi aspettavo i record di Usain». Niente spiaggia ma grandi mangiate di pollo e polpette

dall'inviato
DANIELE BENVENUTI

**LIGNANO** Insaziabili tiri di schioppo sulla pista di atletica, tranquilli villeggianti nei momenti di relax. Alla fine, dopo i trionfi olimpici di Pechino, le frecce giamaicane sono tornate a casa nella «loro» Lignano. La faretra giallo-nero-verde contiene la maggior parte delle undici medaglie complessive conquistate in Cina dalla rappresentativa nazionale ma anche un carico di entusiasmo che si traduce in immutata voglia di allenarsi.

Un esempio? Asafa Powell, ex primatista iridato sui 100 metri offuscato dalla stella di Usain Bolt (unico big assente in quanto non componente del Mvp Track Club), è più che mai deciso a riprendersi lo scettro: «Usain è un proiettile - assicura - Neppure io mi aspettavo i suoi record cronometrici. Ora, però, farò di tutto per rimettermi alla pari. Sono migliorato e posso tornare quello di un tempo». Poi sale lui stesso alla guida di un furgone e punta i fanali verso Venezia per un pomeriggio all'insegna dello shopping.

Prima giornata di respiro, quella di ieri, per i «jet umani» della Giamaica che in terra orientale hanno massacrato la concorrenza Usa a suon di primati mondiali. Nella loro patria, dopo i Giochi, non sono neppure rientrati lasciando alla gente comune il compito di festeggiare le loro prodezze. Così, hanno fatto subito ritorno al quartier generale di Lignano dove ormai da tre anni tra giugno e settembre vengono adottati dalla famiglia Vaccari che gestisce l'hotel «Fra i pini». Qui tutto parla di Giamaica: dal bandierone gigante che sovrasta la strada ai palloncini colorati; dalle bacheche ricche di memorabilia al viavai di atleti. La parola d'ordine, tuttavia, è sobrietà. Insieme a impegno ed educazione.

Tra atleti, tecnici, accompagnatori e fisioterapisti sono 18 persone con un piano intero a disposizione. Allenamento alle 6.30 del mattino e «spegnete le righe», categorico, alle 23. Dopo quell'ora, non ronza più una mosca. «Doping? Mi viene da ridere - assicura Marco Vaccari alla reception - Con quello che mangiano questi ragazzi, piuttosto, nelle loro vene si potrebbero anche trovare tracce di sangue nel colesterolo». L'alimentazione, infatti, è l'unica stravaganza che si concedono con una prima colazione da tregenda infernale: pollo speziatissimo al forno, riso, polpettine dumpling, uova in tutti i modi e ketchup come se piovesse. Il tutto bagnato da cioccolato rigorosamente bollente. Rito che si ripete anche alla sera in un appartamento dove cucinano loro stessi.

Domani la partenza per il meeting di Zurigo, poi Bruxelles e Rieti. Solo aerei, pullman, spogliatoi, stadi e alberghi. Ecco perché, spiegano gli albergatori, «qui da noi pensano solo a riposarsi. Sono arrivati a notte fonda, hanno finito di mangiare alle 4 e alle 10 erano già in piedi per il jet lag. Ora il coach cerca di riportarli ai ritmi europei e le sedute di allenamento allo stadio Teghil arrivano a orari antidiluviani». Niente spiaggia, niente vita notturna, niente bagordi. Solo relax nelle rispettive stanze, ordinati e puntigliosi nel curare i loro indumenti recandosi personalmente nelle lavanderie a gettone per lavarli. Il resto è solo pc oltre a un po' di shopping. E qui il veterano Powell, il più facoltoso del gruppo, si distingue in fatto di generosità riempiendo gli altri di regali. E le medaglie? Quelle, ovviamente, sono al sicuro in cassaforte.

Pierantonio Vaccari, titolare dell'hotel, è ormai diventato «Papi» per tutti i ragazzi che, tra loro, parlano in un dialetto incomprensibile (il patois) mentre il giovane Federico è l'interprete ufficiale. Ogni tanto, spunta anche una sorta di sound system al quale collegare l'iPod. E via con il reggae anche se i dreadlocks (treccine ben poco aerodinamiche) sono affare esclusivo del massaggiatore, non a caso battezzato «Rasta Man».

A Lignano, oltre a Powell, anche gli staffettisti d'oro Michael Frater e Nesta Carter insieme alla centometrista Shelly-Ann Fraser e l'ostacolista Melaine Walker (entrambe sul gradino più alto del podio). Oltre alle medagliate Sherone Simpson e Shericka Williams che stende la biancheria sul balcone e conferma di essere «felice, felice». La Fraser, dal canto suo, spiega di essersi «allenata tantissimo. Speravo tanto in un simile risultato, l'emozione è enorme. Però - promette - posso migliorare». Il suo problema, però, è cambiare le scarpe Dolce e Gabbana comprate a Fiumicino. Brigitte Foster-Hylton, 33 anni, confida invece di essere «pronta per il ritiro. Ho dato tutto quello che potevo, adesso basta». La Walker, infine, ironizza: «Mi criticano per come supero gli ostacoli. Ma, se li passo dritta, non mi vede più nessuno».

A sinistra, un momento della grande festa lignanese dedicata al team giamaicano; sopra, allenamenti di buon mattino sulla pista dello stadio Teghil

LE DUE GINNASTE ALLE PRESE CON LA SCUOLA DOPO PECHINO

# Macrì e Benolli, ora gli esami di maturità

**TRIESTE** Pechino è alle spalle, ora spazio a libri ed esami. Al ritorno dalle Olimpiadi le ginnaste triestine Federica Macrì e Francesca Benolli sono attese ad altri tipi di esercizi obbligatori, quelli validi per la chiusura dell'anno scolastico. Francesca Benolli si gioca il podio della maturità del liceo linguistico Bachelet, ciclo che ha potuto seguire assieme all'altra triestina della società Artistica '81 e compagna in azzurro, Sara Bradaschia, conciliando il ferreo regime quotidiano di allenamenti imposto dalla ginnastica a certi livelli.

Il 16 settembre inizieranno gli esami e Francesca, appena smaltito l'effetto del fuso orario, ha subito affrontato i libri.

«Devo buttarmi in pratica su tutte le materie - ha precisato l'azzurra - ma sono fiduciosa anche per questo impegno».

Mentre la partecipazione alla edizione dei Giochi di Londra 2012 è ancora tutta da valutare, pare ipotecato il futuro di Francesca Benolli negli studi, probabilmente indirizzato al campo delle lingue.

Anche Federica Macrì, l'altra atleta giuliana in lizza alle Olimpiadi con la nazionale di artistica, è ora impegnata a passare il tempo tra i libri di scuola. Per lei l'obiettivo da portare a termine riguarda l'ammissione al quinto e ultimo anno del liceo di scienze sociali Carducci.

In futuro pare si profili l'università anche per Federica Macrì, probabilmente per approfondire i temi delle relazioni pubbliche.

«In questi giorni le ragazze hanno avuto una certa pressione - ha sottolineato Diego Pecar, insegnante della Artistica '81 e tecnico, assieme a Teresa Macrì, dello staff azzurro ai Giochi in Cina - Nemmeno il tempo di arrivare in Italia e sono già a studiare. Per loro l'attività sportiva può attendere, almeno sino a settembre inoltrato - ha annunciato Pecar - Poi valuteremo con calma anche gli imminenti programmi agonistici».

Programmi che riguardano il fitto calendario di impegni internazionali del 2009, con tre tappe che forse potrebbero regalare delle indicazioni nell'ottica del nuovo quadriennio olimpico.

Ad aprile Milano ospita i campionati europei di artistica, in giugno è la volta dei giochi del Mediterraneo in programma a Pescara, mentre in ottobre del prossimo anno si viaggia verso Londra, teatro dei campionati del mondo. *(gc)*

La ginnasta triestina Francesca Benolli alle prese con i libri (foto di Andrea Lasorte)

DALLA PRIMA

## Una gara tra chi ha più torto

Chiedono, anzi pretendono troppo, troppi soldi rispetto al valore commerciale della merce che vendono: i diritti per trasmettere in tv i gol e le azioni più importanti delle partite, il cosiddetto calcio in chiaro, quello gratis, senza pagare un abbonamento al satellitare o la scheda del digitale. I padroni, definirli imprenditori è fuori luogo, delle squadre di calcio pretendono il doppio di quel che il calcio in chiaro vale in investimenti pubblicitari. Lo sanno ma non ci stanno, per loro il mercato non vale. Non è solo un tirare sul prezzo come sarebbe loro compito. E' proprio pretendere: che la Rai e/o Mediaset, insomma in modo diretto il denaro pubblico o quello privato sganciato però per motivi politici, finanzi la loro decennale incapacità gestionale, la loro insipienza aziendale, il loro cronico fallimento di impresa.

Tecnicamente l'azienda calcio è come Alitalia: ad ogni partita fabbrica deficit e non profitti, proprio come fanno quegli aerei ad ogni volo. Quello che le società di calcio incassano se lo mangiano senza mai coprire le spese e, diversamente da quel che fa tutto il calcio europeo, incassano e vogliono incassare solo dalle tv: tra il 70 e l'80 per cento degli introiti mentre la media europea è del 50 per cento. Non sanno far fruttare gli stadi, investono solo in stipendi. Hanno deciso di vivere a vita a carico delle tv e pretendono di stabilire loro il prezzo di questa rendita. Trattano con la tecnica dei Cobas, spendono con la logica di una pubblica amministrazione irresponsabile, amministrano con la cultura dei furbetti del pallonciino.

Seconda sul podio della colpevolezza è la politica locale e nazionale che da anni li asseconda e li incoraggia, facendo sponda non con i consumatori come si racconta ma con le comunità tifose intese e trattate come clientele elettorali.

Terza ma sempre meritevole di medaglia al disvalore è la tv. Anzi le tv. Rai e Mediaset sono incapaci di aggiungere professionale valore nell'uso dei diritti. Insomma non li fanno fruttare, allestiscono trasmissioni in calo di pubblico, credibilità e stile. L'unico format che sanno recitare è fatto di telecronache fatte di tifo gonfiato di retorica, di cronache senza logica e grammatica. Con l'unico trofeo da esibire di una familiarità tra chi sta dietro un microfono, una telecamera e chi sta in campo.

**Mino Fuccillo**

L'ANALISI

Il delegato regionale del Coni Emilio Felluga

PER OSPITARE I TALENTI LOCALI

# Felluga: «Mancano strutture adeguate»

**TRIESTE** «Al di là degli entusiasmi e dei festeggiamenti dobbiamo riconoscere una cosa. Attualmente non ci sono in regione strutture adeguate che consentano all'atleta di crescere e vivere da professionista». L'analisi è di Emilio Felluga, il presidente del Coni regionale, suona quasi come una sentenza ma fotografa la situazione in atto nella nostra provincia e regione sul versante del sostegno agli atleti di livello, quelli in grado di puntare alle Olimpiadi, magari senza l'obbligo del reclutamento nei gruppi militari: «Avevamo sondato la possibilità di un rapporto con la Forestale - ha aggiunto Felluga - ma poi il discorso, per vari motivi, tecnici ed economici, non ha trovato compimento. Naturale allora che i nostri atleti di rango scelgano altre strade, quelle soprattutto dei gruppi militari. Fortunatamente ci sono e salvaguardano la nostra elite sportiva. Ora come ora non ci sono altre strade. Le aziende private? Perché no, ma di solito investimenti simili vanno in altre direzioni, dove il benefit si vede in tempi ristretti, come ad esempio nella pallacanestro».

Resta allora almeno una soddisfazione: «Che i campioni nascono da noi anche se maturano altrove - ha suggerito Emilio Felluga - Accontentiamoci di averli creati. Poco importa se la Granbassi combatte per i Carabinieri o per altre divise, sappiamo che è una triestina. Questo conta».

Per Marcella Skabar, il presidente della sezione giuliana degli azzurri d'Italia, conta inoltre mettere l'accento anche sulla crisi economica e commerciale che avvolge l'intera provincia: «Siamo senza un vero tessuto industriale e il commercio si affida prevalentemente a delle catene che spesso non hanno immagine sul territorio - ha sottolineato - questo si riflette anche sul mondo dello sport, assistendo così all'esodo dei nostri atleti migliori, quelli che diventano azzurri, magari non necessariamente olimpici. Serve allora l'aiuto delle istituzioni, la Regione in primis - ha tuonato la Skabar - ideando delle leggi specifiche all'indirizzo degli atleti di valore. Attenzione, ho detto atleti, non società - ha rimarcato - dobbiamo andare incontro maggiormente alle necessità dei singoli che degli interessi societari».

La stessa Skabar, all'epoca dell'attività agonistica nell'atletica (specialità del giavellotto) a cavallo degli anni '60 e '70, fu al centro di un caso singolare: «Ero tesserata per la Ginnastica triestina - ricorda - e mi offrirono una sponsorizzazione di un marchio di una altra regione. Lo rifiutai, anche per etica sportiva. Ora tutto è cambiato, naturalmente, e proprio per questo dobbiamo incentivare gli sforzi per adeguarci alle nuove necessità dei nostri campioni. Il discorso riguarderebbe solo gli atleti di vertice - ha concluso - anche quelli che non rientrano nella orbita olimpica, come ad esempio una Tanja Romano, sette volte campionessa del mondo nel pattinaggio, altra campionessa che meriterebbe degli aiuti». *(fr. ca.)*

Continuaz. dalla 25.a pagina

**GALLERY** Montecchi, ottimo stabile d'epoca, appartamento all'ultimo piano composto da ingresso, soggiorno, cucinino, matrimoniale, bagno. Termoautonomo. Euro 65.000. Cod. 36/P 040774177
www.galleryimmobiliare.it
**GALLERY** via Moreri terreno edificabile ca. 680 mq accesso auto vista mare/città. Info previo appuntamento cod. 204/P 0407600250
www.galleryimmobiliare.it
**GALLERY** zona Giardino pubblico locale d'ampia metratura di ca. 250 mq da rimodernare attualmente occupato. Vendesi cod. 560/P 0407600250
www.galleryimmobiliare.it
**GORIZIA** corso Italia panoramico appartamento bicamere con terrazza abitabile cantina e posto auto condominiale cod. 65/P Gallery 0481969508.
**GORIZIA** miniappartamento centro storico in buone condizioni termoautonomo euro 65.000 cod. 54/P Gallery 0481969508.
**GORIZIA** panoramico appartamento bicamere ultimo piano box cantina termoautonomo cod. 52/P Gallery 0481969508.
**PARAGGI** Fiera come primingresso ultimo piano, soleggiato con vista aperta, ascensore riscaldamento. Zona giorno con terrazzo, matrimoniale bagno rip. arredato con gusto e climatizzato. Euro 120.000. Tre 040774779.
**RABINO** 040368566 Boito zona servitissima terzo piano senza ascensore ingresso tinello cucinotto camera matrimoniale bagno cantina. Euro 66.000, rif. 6108.
**RABINO** 040368566 Boschetto terzo ultimo piano senza ascensore vista aperta nel verde ingresso tinello cucinotto due matrimoniali poggiolo cantina posto macchina condominiale. Euro 111.000, rif. 4708.
**RABINO** 040368566 Campo Marzio stupenda vista mare e città settimo piano ascensore due ingressi salone cucina matrimoniale due singole doppi servizi ripostiglio tre terrazzi posto macchina e moto condominiali a rotazione più possibilità acquisto posto macchina scoperto. Euro 400.000, rif. 6908.
(A00)
**RABINO** 040368566 D'Alviano silenzioso terzo piano senza ascensore buonissime condizioni tinello cucinotto terrazza bagno matrimoniale cantina e posto macchina condominiale. Euro 88.000, rif. 6808.
(A00)
**RABINO** 040368566 Piccardi ottimo primo piano alto ingresso soggiorno cucina matrimoniale due singole bagno poggiolo due ripostigli cantina giardino condominiale. Euro 155.000, rif. 4508.
**RABINO** 040368566 Puschi luminoso silenzioso secondo piano ascensore ingresso soggiorno cucina poggiolo matrimoniale singola bagno ripostiglio posto macchina e moto di proprietà coperti. Euro 148.000, rif. 5308.
(A00)
**RABINO** 040368566 Rosmini adiacenze vista aperta 52 mq quinto piano senza ascensore ingresso saloncino camera matrimoniale cucina abitabile bagno esterno cantina. Euro 77.000, rif. 5808.
(A00)
**RABINO** 040368566 Valmaura ottime condizioni silenzioso primo piano ascensore soggiorno cucina con poggiolo matrimoniale singola doppi servizi ripostiglio. Euro 165.000, rif. 6708.
(A00)
**RABINO** 040368566 Verga immersa nel verde silenziosa casa indipendente 140 mq da ristrutturare su due livelli con giardino di 350 mq quattro posti macchina coperti euro 265.000 rif. 2608. Terreno edificabile adiacente di 940 mq euro 75.000.
(A00)
**REVOLTELLA** alta appartamento in bifamiliare con ingresso indipendente. Ottime condizioni, soggiorno-cottura 3 stanze doppi servizi cantina giardino termoautonomo. Euro 270.000. Possibilità acquisto locale trasformabile in piccolo box euro 20.000. Tre 040774779.
(A00)
**ROMANS** appartamento bicamere termoautonomo cantina e box auto euro 85.000 trattabilicod. 201/P Gallery 0481969508.
**S. GIOVANNI** bifamiliare con giardino ed accesso auto 168 mq commerciali. 2 alloggi di 60 mq ampliabili sfruttando i vani accessori. Buone condizioni generali. Euro 380.000. Tre 040774779.
**SAN** Pasquale 105 mq panoramici con terrazzino 3 camere doppi servizi veranda e box auto. Tecnocasa Rozzol tel. 0409380538.
**UNIVERSALCASA** 0403476111 adiacenze via Commerciale, luminosissimo appartamento con vista mare disposto su due livelli, box e posto auto 440.000.
**UNIVERSALCASA** 0403476111 via Gambini, buone condizioni, cucina, salotto, 2 camere, 2 bagni, ripostiglio, veranda poggiolo, soffitta 140.000.
**UNIVERSALCASA** 0403476111 via Revoltella, perfette condizioni, cucina arredata, soggiorno, tre stanze, doppi servizi, due poggioli, cantina, ascensore.
**VSV** Immobiliare Pestalozzi splendido appartamento mansardato pari primo ingresso completamente arredato e accessoriato con finiture di pregio. Termoautonomo, dual split con inverter, ascensore. Euro 170.000. Tel. 0403476385 - 040312719.
**VSV** Immobiliare piazza Goldoni, splendido primo ingresso di ampie dimensioni in palazzo d'epoca completamente restaurato con ascensore. Tel. 0403476385 - 040312719.
(A00)
**VSV** Immobiliare via Baiamonti attico di 80 mq pari primo ingresso con terrazzo di ampie dimensioni, termoautonomo, doppio clima, posto auto e cantina. Tel. 0403476385 - 040312719.
**VSV** Immobiliare via Manzoni ottimo stabile d'epoca con ascensore, luminosissimo quarto piano parzialmente da sistemare composto da: atrio, ripostiglio, bagno finestrato, cucina, soggiorno, ampia matrimoniale. Tel. 0403476385 - 040312719.
**VSV** Immobiliare via Molino a Vento soffitta / mansarda con terrazzo a vasca e splendida vista aperta: soggiorno, cucina, stanza, bagno. Primo ingresso al grezzo avanzato oppure completamente rifinita. Tel. 0403476385 - 040312719.
(A00)
**VSV** Immobiliare via S. Francesco in perfetto stabile d'epoca senza ascensore, appartamento di circa 110 mq al quinto piano con doppia esposizione e vista aperta, due cantine. Tel. 0403476385 - 040312719.
(A00)
**VSV** Immobiliare Vicolo Osp. Militare palazzina recente con ascensore, terzo piano di circa 110 mq accuratamente ristrutturati, due poggioli, cantina, posto auto in locazione. Tel. 0403476385 - 040312719.
(A00)

## IMMOBILI ACQUISTO
Feriali 1,60 Festivi 2,30 **2**

**A.A. CERCHIAMO** panoramico soggiorno, cucinino, 2 stanze, balcone, massimo euro 140.000. Definizione immediata. Pagamento contanti. Studio Immobiliare Benedetti 0403476251.
(A00)
**CUMANO** Nathan ricerchiamo appartamenti 50/60 mq con balcone, anche da rimodernare, per single/coppie giovani. Tecnocasa Rozzol tel. 0409380538.
(A00)
**RABINO** 040368566 urgentemente cerchiamo per nostri clienti appartamenti due camere soggiorno cucina bagno se possibile poggiolo anche da ristrutturare purché in zona servita. Pagamento per contanti.
(A00)
**ROZZOL/SAN** Luigi ricerchiamo per numerosi clienti casette di 80/100 mq con giardino, anche se da ristrutturare. Tecnocasa Rozzol tel. 0409380538.
(A00)

## IMMOBILI AFFITTO
Feriali 1,60 Festivi 2,30 **3**

**GALLERY** centrale affittasi ufficio in ottime condizioni con sala d'attesa 2 stanze servizio euro 520 cod. 61/P 0407600250
www.galleryimmobiliare.it
**GALLERY** centro storico appartamento arredato ca. 60 mq pari primingresso euro 600 mensili cod. 559/P 0407600250
www.galleryimmobiliare.it
**GALLERY** F. Severo affittasi appartamenti semiarredati primingresso, possibilità posto auto, a partire da euro 600 mensili cod. 607/P 0407600250
www.galleryimmobiliare.it
**GALLERY** viale Sanzio comodo posto macchina in autorimessa coperta con accesso telecomandato, contratto annuale euro 85 mensili cod. 647/P 0407600250
www.galleryimmobiliare.it
**VSV** Immobiliare in locazione, Barcola adiacenze, in posizione incantevole ampia villa con giardino e posti auto, canone mensile euro 2500, foto visionabili sul sito
www.vsvimmobiliare.it
tel. 0403476385 - 040312719.

## LAVORO OFFERTE
Feriali 1,60 Festivi 2,30 **4**

Si precisa che tutte le inserzioni relative a offerte di impiego-lavoro devono intendersi riferite a personale sia maschile che femminile (art. 1, legge 9/12/77 n. 903). Gli inserzionisti sono impegnati ad osservare la legge.

**CERCASI** responsabile/commessa con esperienza settore abbigliamento. Inviare proprio curriculum redato di foto fax 0438933139.
(A5121)
**EUROARREDI** cerca signore minimo 30enni, per facile lavoro telefonico, anche prima esperienza, con sede Trieste centro, orari part-time elastici retribuzione importante, premi ed incentivi. Telefonare 040941766 ore 11.30-19.30.
(CF2047)
**PRESTIGIOSA** residenza sanitaria assistenziale sita in Trieste cerca infermieri professionali. Telefonare per appuntamento al n. 040630100 orario 9.30-12.30 e 15.00-17.00.
(A8024)
**SOCIETÀ** che commercializza articoli sanitari e prodotti per l'edilizia ricerca figura di rilievo da inserire nel proprio organico per la gestione commerciale. Fermo posta centrale Trieste C.I. n. 0372889 AA.
(A00)

## FINANZIAMENTI
Feriali 3,00 Festivi 4,20 **9**

**DA GO FIN puoi trovare il tuo prestito ideale. Velocità e cortesia a chiunque tu sia. Finanziamo in giornata dipendenti, autonomi, pensionati, extracomunitari. Chiamaci 0403720690 numero gratuito 800525525. Uscirai soddisfatto! Consulenze gratis, anche a domicilio. Go Fin ti segue senza spese, iscrizione albo Uic A40445. www.gofin.it.**

## COMUNICAZIONI PERSONALI
Feriali 3,30 Festivi 4,40 **10**

**A.A.A.A.A.A.A. BELLISSIMA** 19 anni. 3202682300.
(A5128)
**A.A.A.A.A. BELLA,** tranquilla, molto disponibile ti aspetta 3493325103.
(A5058)
**A.A.A.A.A. MONFALCONE** dolce bella giapponese per massaggi tel. 3349551189.
(C00)
**A.A.A.A.A. MONFALCONE** seducente, solare, dolce massaggiatrice 3485215100.
(C00)
**A.A.A.A.A. TRIESTE** bellissima ragazza bionda tutti giorni 3290312281.
(A00)
**A.A.A.A.A. TRIESTE** nuova imperdibile mulatta riservata coccolona. 3313073765.
(A5137)
**A.A.A.A. GORIZIA** bellissima sensuale dolce relax, ti aspetta 3409555903.
(A00)
**A.A.A.A. GORIZIA** giovane bella ragazza orientale offre massaggi. 3318265426.
(B00)
**A.A.A.A. TRIESTE** simpatica coccolona e formosa tutti i giorni. 3205735185.
(A5127)
**A.A.A. GORIZIA,** bella signora, adorabile, sensuale, fantasiosa, splendida, dolcissima. 3289241189.
(A00)
**A.A. GORIZIA** alta 1,80 formosa mulatta pelle olivastra. Tutti giorni 3293351586.
**A.A. GRADO** biondissima affascinante esperta massaggiatrice massaggi rilassanti climatizzato. 3281484105.
(A8076)
**A. ACCOMPAGNATRICE** bionda a Trieste, italiana, top class 3314578299.
(A00)
**A. TRIESTE** simpatica coinvolgente, gradevole, divertimento assicurato, anche domenica. Chiamami. 3313042856.
(A5134)
**BIRICHINA** sexy 899544571 esperta in giochi 899111719 Mediaservice via Gobetti, Arezzo 1,80/minuto max 8 minuti vietato minorenni.
(FIL63)
**CINZIA** conoscerei distinti 3771459894.
(A00)
**MONFALCONE** Gilary sexy coccolona, intrigante, ti farò sognare, anche domenica 3896810752.
(A00)
**MONFALCONE** ritorna Anyi sexy stupenda indimenticabile simpatica massaggiatrice anche domenica. Tel. 3484819405.
(C00)
**MONFALCONE** Samare molto femminile diversa unica bravissima disponibile sono la migliore 3472821028.
(C00)
**MONFALCONE** stupenda bionda Tatiana bellissima affascinante disponibile anche domenica tel. 3338826483.
(C00)
**TRIESTE** bellissima affascinante aspetto meraviglioso dolcissima divertimento assicurato esperta in giochi. 3494194311.
(A8124)
**TRIESTE** italiana dolce, bella, raffinata, intrigante solo alto livello per momenti indimenticabili, piacevoli tel. 3927783985.
(FIL7027)
**X MASSAGGIATRICE** gradevole divertimento assicurato, molto vicino ex confine Gorizia. 0038641527377.
(B00)

## ATTIVITÀ CESSIONI/ACQUISIZIONI
Feriali 1,60 Festivi 2,30 **12**

**ACQUISTIAMO** conto terzi attività industriali, artigianali, commerciali, turistiche, alberghiere, immobiliari, aziende agricole, bar. Clientela selezionata paga contanti. Business Services 0229518014.
(Fil 1)
**CEDESI** avviato bar pasticceria con annesso laboratorio - Gorizia centro. Tel. 0481533391.
(A00)
**GALLERY** p.zza Foraggi paraggi locale con vetrine ottima visibilità soppalco e montacarichi, cessione azienda con locazione immobile interessante cod. 21a/P 0407600250
www.galleryimmobiliare.it

## MERCATINO
Feriali 1,60 Festivi 2,30 **13**

**ANTIQUARIATO** dott. Fulvio Rosso via Diaz 13 acquista oggetti, libri, mobili, arredamenti. Telefonare 040306226, 040305343.
(A00)


MANZ-indi27

**Questi gli indirizzi dei nostri uffici in Friuli Venezia Giulia**

*A. Manzoni & C.*

***Filiale di Trieste***
Via XXX Ottobre 4
Tel. 040.6728311

***Filiale di Udine***
Via dei Rizzani 9
(Corte del Giglio)
Tel. 0432.246611

***Filiale di Pordenone***
Via Molinari 14
Tel. 0434.20432

***Agenzia di Gorizia***
Corso Italia 54
Tel. 0481.537291

***Agenzia di Monfalcone***
Via Rosselli 20
Tel. 0481.798829

**A. Manzoni & C.**

**Un mezzo d'informazione indispensabile**

A Cormons vendo villa a schiera di testa vista monte Quarin in zona tranquilla. Tricamere, doppi servizi, cucina, ampio salone con soppalco e caminetto, portico-autorimessa, portico abitabile, giardino piantumato di proprietà, taverna e cantina. 230.000 euro trattabili. Info e appuntamenti: 348.0385564


**IL PICCOLO**

**Ogni giorno tutte le notizie del Friuli Venezia Giulia**



# IL PICCOLO presenta
## Meraviglie del Friuli Venezia Giulia

DOMANI
IL 10° VOLUME
**"Aria di vetta"**

Ogni settimana con Il Piccolo le Meraviglie del Friuli Venezia Giulia.
Un'opera in dodici volumi per conoscere e riscoprire i luoghi più caratteristici della nostra regione. In ogni volume un compendio di storia, natura, cultura, gastronomia e tempo libero.
Una collezione da non perdere, realizzata per il nostro giornale da Carsa Edizioni e in più con l'ultimo volume un elegante cofanetto raccoglitore.

A RICHIESTA CON IL PICCOLO
**A SOLI € 4,90 IN PIÙ**
(Il Piccolo + Libro € 5,90)

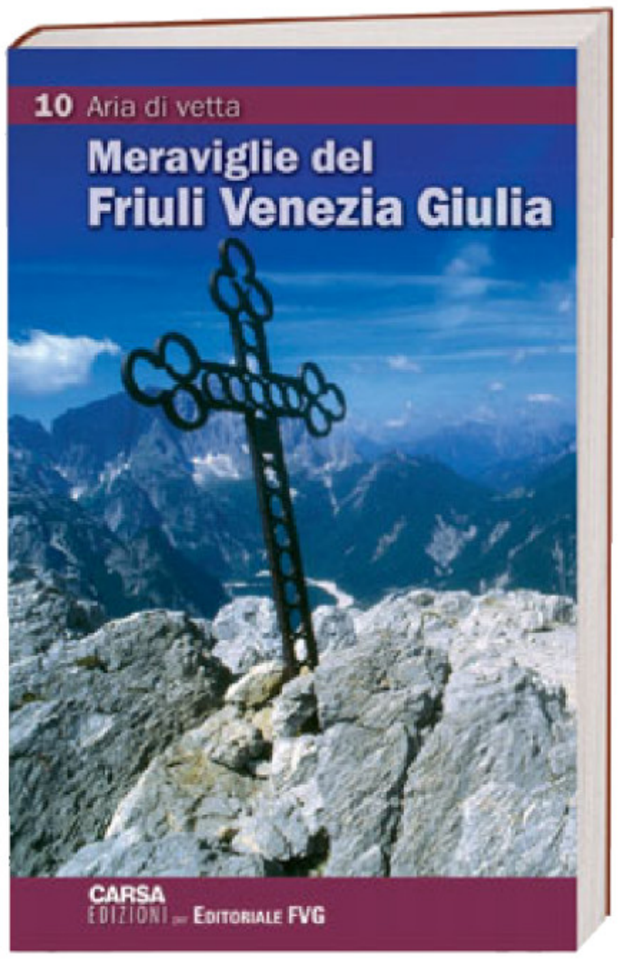

**in ogni volume**
**100 pagine illustrate e un ampio corredo fotografico a colori**

## OGGI IN ITALIA

**NORD:** cielo sereno o poco nuvoloso con tendenza a temporaneo aumento della nuvolosità sull'arco alpino dove avranno luogo locali rovesci. **CENTRO E SARDEGNA:** cielo poco nuvoloso sulla Sardegna con graduale dissolvimento delle nubi. Cielo sereno o poco nuvoloso sulle regioni peninsulari. **SUD E SICILIA:** cielo poco nuvoloso con tendenza a temporaneo aumento della nuvolosità sui rilievi.

## DOMANI IN ITALIA

**NORD:** cielo sereno o poco nuvoloso con tendenza ad aumento della nuvolosità sull'arco alpino e sui settori appenninici liguri. **CENTRO E SARDEGNA:** cielo sereno o poco nuvoloso con tendenza ad aumento della nuvolosità sulle aree appenniniche. **SUD E SICILIA:** cielo generalmente poco nuvoloso con tendenza a temporaneo aumento della nuvolosità sui rilievi.

## TEMPERATURE

### ■ IN REGIONE

| | min. | max. |
|---|---|---|
| **TRIESTE** | | |
| Temperatura | 20,8 | 24,6 |
| Umidità | | 43% |
| Vento | | 16 km/h da E |
| Pressione | in aumento | 1021,3 |
| **MONFALCONE** | | |
| Temperatura | 18,3 | 22,1 |
| Umidità | | 59% |
| Vento | | 2,2 km/h da E-N-E |
| **GORIZIA** | | |
| Temperatura | 16,9 | 24,2 |
| Umidità | | 53% |
| Vento | | 3 km/h da S-O |
| **GRADO** | | |
| Temperatura | 18,9 | 25 |
| Umidità | | 47% |
| Vento | | 10 km/h da E-N-E |
| **CERVIGNANO** | | |
| Temperatura | 12,4 | 19,5 |
| Umidità | | 87% |
| Vento | | 1,3 km/h da N |
| **UDINE** | | |
| Temperatura | 15,5 | 25 |
| Umidità | | 56% |
| Vento | | 11 km/h da E-N-E |
| **PORDENONE** | | |
| Temperatura | 14,5 | 24,5 |
| Umidità | | 56% |
| Vento | | 5 km/h da E-N-E |

### ■ IN ITALIA

| | | |
|---|---|---|
| ALGHERO | 15 | 28 |
| ANCONA | 15 | 25 |
| AOSTA | 8 | 26 |
| BARI | 19 | 27 |
| BOLOGNA | 16 | 29 |
| BOLZANO | np | 27 |
| BRESCIA | 16 | 29 |
| CAGLIARI | 18 | 31 |
| CAMPOBASSO | 16 | 24 |
| CATANIA | 20 | 28 |
| FIRENZE | 17 | 31 |
| GENOVA | 21 | 30 |
| IMPERIA | 22 | 25 |
| L'AQUILA | 13 | np |
| MESSINA | 25 | 30 |
| MILANO | np | 28 |
| NAPOLI | 19 | 29 |
| PALERMO | 25 | 27 |
| PERUGIA | 14 | 29 |
| PESCARA | 15 | 27 |
| PISA | 17 | 29 |
| POTENZA | np | np |
| R. CALABRIA | 25 | 29 |
| ROMA | 17 | 30 |
| TORINO | 15 | 26 |
| TREVISO | 16 | 28 |
| VENEZIA | 15 | 27 |
| VERONA | 15 | 30 |
| VICENZA | np | np |

## OGGI IN REGIONE

ATTENDIBILITÀ 70 %

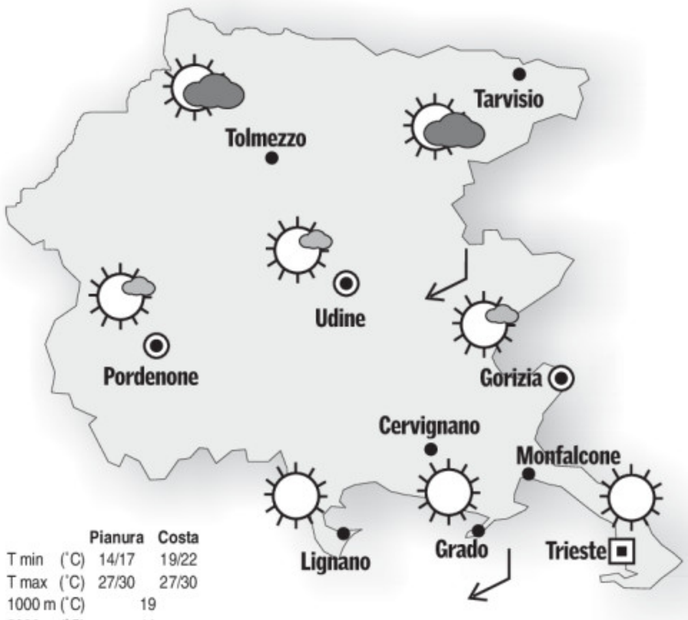


| | Pianura | Costa |
|---|---|---|
| T min (°C) | 14/17 | 19/22 |
| T max (°C) | 27/30 | 27/30 |
| 1000 m (°C) | 19 | |
| 2000 m (°C) | 11 | |

**OGGI.** Su pianura e costa cielo sereno o poco nuvoloso con Borino sulla costa. Sui monti cielo poco nuvoloso al mattino, variabile dal pomeriggio quando sarà possibile qualche isolato rovescio, più probabile, eventualmente, sulle Prealpi Carniche.
**DOMANI.** Su pianura e costa cielo sereno o poco nuvoloso; sui monti cielo poco nuvoloso al mattino, variabile nel pomeriggio con la possibilità di qualche isolato rovescio, più probabile sulle Prealpi Carniche.
**TENDENZA.** Per venerdì e sabato, cielo in genere poco nuvoloso con temperature massime sui 30 gradi in pianura e 27 sulla costa.

## DOMANI IN REGIONE

ATTENDIBILITÀ 70 %

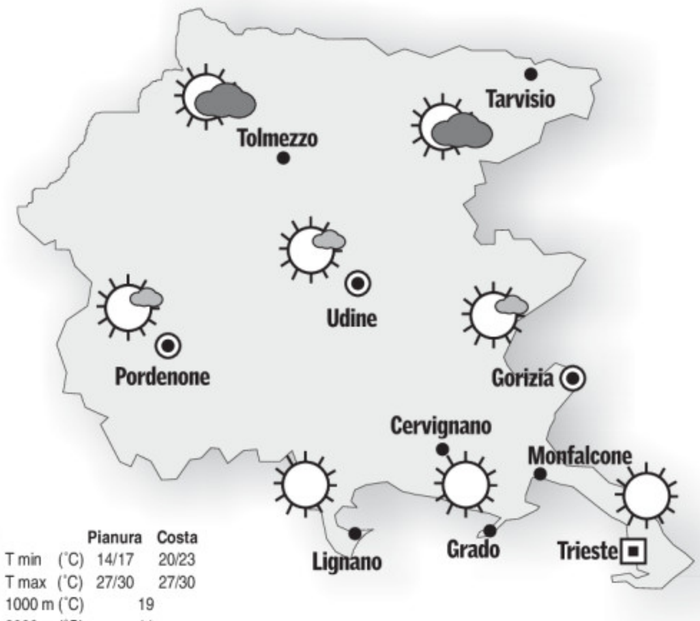


| | Pianura | Costa |
|---|---|---|
| T min (°C) | 14/17 | 20/23 |
| T max (°C) | 27/30 | 27/30 |
| 1000 m (°C) | 19 | |
| 2000 m (°C) | 11 | |

## OGGI IN EUROPA

Alcuni sistemi frontali in transito da Ovest verso Est sull'Europa settentrionale interesseranno in particolare le isole britanniche, il Nord della Francia e della Germania, i Paesi del Benelux e la Scandinavia, con qualche rovescio di tanto in tanto. Le precipitazioni non saranno comunque intense o insistenti e la stessa nuvolosità lascerà spazio ad aperture anche ampie.

## IL MARE

| | STATO | GRADI | VENTO | MAREA alta | MAREA bassa |
|---|---|---|---|---|---|
| TRIESTE | quasi calmo | 25,3 | 4 nodi E-N-E | 20.09 +26 | 2.18 -57 |
| MONFALCONE | quasi calmo | 24,9 | 4 nodi E-N-E | 20.14 +26 | 2.23 -57 |
| GRADO | poco mosso | 25,0 | 5 nodi E-N-E | 20.34 +23 | 2.43 -51 |
| PIRANO | poco mosso | 25,5 | 4 nodi N-E | 20.04 +26 | 2.13 -57 |

I dati sono a cura dell'Istituto Statale di istruzione superiore «Nautico» di Trieste.

### ■ TEMPERATURE ALL'ESTERO

| | MIN. | MAX. |
|---|---|---|
| ALGERI | np | 32 |
| AMSTERDAM | 18 | 21 |
| ATENE | 24 | 35 |
| BARCELLONA | 22 | 26 |
| BELGRADO | 13 | 25 |
| BERLINO | 15 | 20 |
| BONN | 14 | 21 |
| BRUXELLES | 17 | 21 |
| BUCAREST | 17 | 30 |
| COPENHAGEN | 15 | 20 |
| FRANCOFORTE | 13 | 21 |
| GERUSALEMME | np | np |
| HELSINKI | 13 | 19 |
| IL CAIRO | 25 | 38 |
| ISTANBUL | 25 | 29 |
| KLAGENFURT | 12 | 23 |
| LISBONA | 18 | 26 |
| LONDRA | 15 | 21 |
| LUBIANA | 13 | 26 |
| MADRID | 18 | 35 |
| MALTA | 23 | 31 |
| MONACO | 14 | 21 |
| MOSCA | 14 | 27 |
| NEW YORK | 15 | 26 |
| NIZZA | 21 | 26 |
| OSLO | 13 | 20 |
| PARIGI | 14 | 23 |
| PRAGA | 13 | 20 |
| SALISBURGO | 12 | 23 |
| SOFIA | 15 | 29 |
| STOCCOLMA | 6 | 20 |
| TUNISI | 22 | 32 |
| VARSAVIA | 14 | 20 |
| VIENNA | 15 | 24 |
| ZAGABRIA | 14 | 26 |
| ZURIGO | 14 | 23 |

## L'OROSCOPO

### ARIETE 21/3 - 20/4

Avrete molta facilità nei contatti e nelle relazioni in genere. Troverete la giusta soluzione per ogni piccolo problema che vi si presenterà. Non fate un programma preciso per la sera. Relax.

### TORO 21/4 - 20/5

Parlare a volte è meno utile che saper ascoltare. Cercate di avere notizie senza però scoprire troppo il vostro punto di vista. Vi attende una serata diversa dal solito.

### GEMELLI 21/5 - 20/6

Riflettete a lungo prima di parlare e di esprimere la vostra opinione. Potrebbe non essere il momento più favorevole per farlo. Un incontro vi farà sognare. Riposo.

### CANCRO 21/6 - 22/7

Ostacoli di vario genere non riusciranno a fermare la vostra attività. Non trascurate la vita privata per il lavoro, poi vi trovereste soli. Non fate troppe promesse contemporaneamente.

### LEONE 23/7 - 22/8

Avete diversi progetti in mente e da domani ricevere-te la spinta positiva dalle stelle. Cercate di riordinare le vostre idee portando avanti quelle più interessanti, magari facendovi aiutare.

### VERGINE 23/8 - 22/9

Sentirete il desiderio di dare il meglio di voi stessi e per questo sarete disposti ad impegnarvi in un progetto con scarse possibilità di successo. Ottime prospettive in amore.

### BILANCIA 23/9 - 22/10

Esponete con chiarezza a chi amate la situazione in cui vi siete venuti a trovare e cosë vi sarà più facile giustificare il vostro malumore. L'iniziativa al partner.

### SCORPIONE 23/10 - 21/11

Vi attende una giornata densa di impegni. Sarebbe intelligente semplificare un poco il programma, per potersi meglio concentrare sulle questioni più importanti. Accettate un invito.

### SAGITTARIO 22/11 - 21/12

Nonostante le numerose difficoltà e le opinioni contrarie dei collaboratori riuscirete nel vostro intento. In amore occorre avere più grinta. Un programma diverso dal solito per la sera.

### CAPRICORNO 22/12 - 19/1

Avete tante buone idee da mettere in atto che le piccole questioni quotidiane non dovrebbero infastidirvi più di tanto. Datevi da fare con un poco di metodo. Importanti gli affetti.

### AQUARIO 20/1 - 18/2

Un collega con cui avete lavorato per diverso tempo vi proporrà una nuova, vantaggiosa collaborazione. In serata rifiuterete un simpatico invito per stare in famiglia.

### PESCI 19/2 - 20/3

Riceverete manifestazioni di simpatia da parte di un collaboratore che inizialmente si era dimostrato ostile nei vostri confronti. Non date giudizi affrettati e compromettenti.

## IL CRUCIVERBA

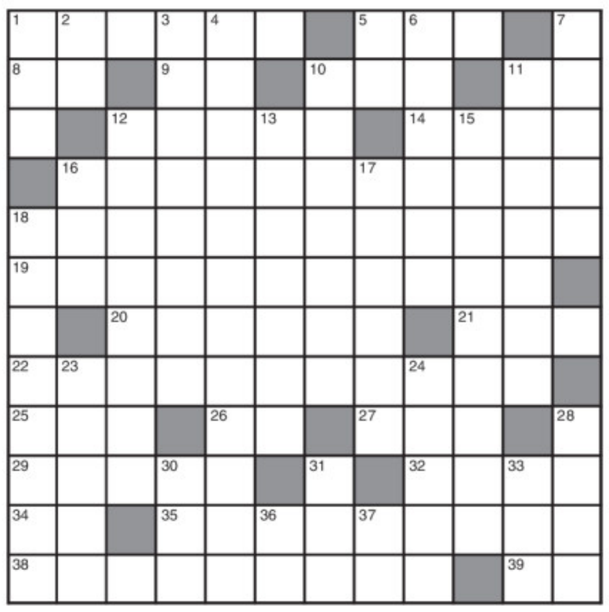

**CRITTOGRAFIA PURA (1,1,1,6=5,4)**
MIU
*C. De Vito*

**CRITTOGRAFIA A FRASE (5,6=7,4)**
FERISCONO I POPOLI
*Frida*

**ORIZZONTALI:** **1** Insuccesso... di vetro - **5** La destra nella bussola - **8** La Derek attrice - **9** Nelle tegole e nei mattoni - **10** Fu fondato nel 1957 (sigla) - **11** In testa al prelato - **12** Paragrafo - **14** Può nascere luminosa - **16** I falegnami nei cantieri navali - **18** Un operaio tessile - **19** Un costituente della proteina - **20** Innalzati, costruiti - **21** Ha sede nel Palazzo di Vetro (sigla) - **22** Lo è chi lusinga - **25** Noto scacchista russo - **26** Principio di riserva - **27** La battono le pendole - **29** Si bagna... bevendo - **32** Non temeva... naufragi - **34** Così finisce dentro - **35** Insetti come le locuste - **38** Far prendere l'abitudine - **39** Il contrario... di sì.

**VERTICALI:** **1** Indaga negli Usa (sigla) - **2** Il soggetto autobiografico - **3** Il frusciare delle fronde - **4** Pervadere, occupare - **5** Le hanno pere e mele - **6** Musulmani dissenzienti - **7** Le Alpi col massiccio del Gran Paradiso - **10** Un giro di chiave - **11** Giovanni, teologo gesuita - **12** È simile al dromedario - **13** Musicò «La medium» - **15** togliere gli effluvi sgradevoli - **16** Un figlio di Noè - **17** Uno dei più grandi storici latini - **18** Un lavoro... nel salone - **23** È stata la capitale della Nigeria - **24** Possono essere preparate «al sale» - **28** Ha culmi grossi e nodosi - **30** Il Ferrigno attore - **31** È fissata sul fondo - **33** Ente che dispone di autoambulanze (sigla) - **36** Iniziali di Folengo - **37** Le hanno tordi e starne.

■ LE SOLUZIONI DI IERI

**Indovinello:**
*LO PSICHIATRA*

**Anagramma:**
*PAIO DI SCARPE= COPPIA DERISA*

ENIGMISTICA IN 100 pagine di giochi e rubriche
CREATA DAI MIGLIORI ENIGMISTI ITALIANI
Ogni mese In edicola

**Oggi nasce VIVIFUTURO, il primo servizio integrato per proteggere i soldi e la salute oltre i 50. E continuare a guardare al futuro come allora.**

- Gestione del patrimonio finanziario e protezione della salute, per la prima volta in un unico servizio che non ti abbandonerà mai e ti accompagnerà ogni giorno, per tutta la vita.
- Un modulo di gestione del risparmio assicurativo con varie combinazioni di rischio-rendimento e un modulo salute organizzato per fasce di esigenze: medico-ospedaliere, infortunistiche o del tipo long term care, finanziabili direttamente con i rendimenti degli investimenti assicurativi.
- Flessibilità di scelta dei moduli, consulenza specializzata e certificata "Senior Specialist", assistenza continua di tutta la rete Generali.

Per avere maggiori informazioni chiama il numero verde **800 343 999** o vai su **www.vivifuturo.it**

Prima della sottoscrizione leggere la nota informativa e le condizioni di polizza presenti all'interno del fascicolo informativo.